

สารประธานกรรมการการประปาส่วนภูมิภาค

MESSAGE FROM THE CHAIRMAN OF THE BOARD OF DIRECTORS

การประปาส่วนภูมิภาค (กปภ.) ได้นำระบบการประเมินคุณภาพรัฐวิสาหกิจ (State Enterprise Performance Appraisal: SEPA) มาใช้ในการประเมินประสิทธิภาพการดำเนินงานขององค์กรในปี 2556 เป็นปีแรก ตามนโยบายของสำนักงานคณะกรรมการนโยบายรัฐวิสาหกิจ (สคร.) ซึ่งประยุกต์ใช้แนวคิดการประเมินตนเอง (Self Assessment) และเกณฑ์รางวัลคุณภาพแห่งชาติ (Thailand Quality Award : TQA) มาประเมินผลดำเนินงานรัฐวิสาหกิจในประเทศไทย ซึ่ง กปภ.ได้กำหนดวิสัยทัศน์และแผนยุทธศาสตร์องค์กรให้มีความสอดคล้องกับระบบการประเมินดังกล่าว

SEPA เป็นระบบประเมินผลองค์กรที่มีความเป็นสากล เป็นที่ยอมรับ และเหมาะสมสำหรับองค์กรที่ต้องการพัฒนาให้ได้มาตรฐานแบบยั่งยืน เพื่อเพิ่มความรับผิดชอบต่อสังคม และเร่งพัฒนาองค์กรให้ดีขึ้น สามารถวิเคราะห์สถานภาพองค์กร และหาแนวทางการยกระดับองค์กรได้ ซึ่งยังประโยชน์แก่ทั้งบุคลากรและองค์กร ตลอดจนส่งผลสะท้อนไปถึงการให้บริการน้ำสะอาดแก่ประชาชนทั่วประเทศ 74 จังหวัดของ กปภ.

นอกจากนี้ ในปี 2556 ยังเป็นปีแห่งความภาคภูมิใจที่ กปภ.ได้รับรางวัลการันตีคุณภาพการให้บริการหลายรางวัลด้วยกัน ผมขอแสดงความยินดีอย่างยิ่งกับ กปภ. ที่ได้รับรางวัลบริการภาครัฐแห่งชาติ ซึ่งจัดโดยสำนักงานคณะกรรมการพัฒนาระบบราชการ (ก.พ.ร.) ประเภทการพัฒนาการบริการที่เป็นเลิศ ถึง 2 รางวัลด้วยกันจากผลงาน “ชุดควบคุมระยะไกล ส่งสารในพื้นที่เสี่ยงภัยภาคใต้” ระดับดีเด่นของ กปภ.เขต 5 และผลงาน “การสร้างความพึงพอใจในด้านการบริการ” ระดับดี ตลอดจนรางวัลรัฐวิสาหกิจดีเด่น (SOE Awards) ประจำปี 2556 ซึ่งจัดโดยสำนักงานคณะกรรมการนโยบายรัฐวิสาหกิจ (สคร.) ประเภทนวัตกรรมดีเด่น จากผลงานโปรแกรมประยุกต์ Wmap 9.12 ของ กปภ.เขต 9 สำหรับการจัดทำแผนที่แนวท่อประปา

ในฐานะประธานกรรมการ กปภ. ผมรู้สึกภูมิใจที่ได้ทำงานร่วมกับคณะผู้บริหาร และพนักงานทุกระดับ ที่ทำงานหนักอย่างต่อเนื่องตลอดปี 2556 เพื่อให้บริการน้ำประปาที่สะอาดได้มาตรฐานแก่พี่น้องประชาชนชาวไทย ทั้ง 74 จังหวัดทั่วประเทศไว้ใช้อุปโภคบริโภค สมดังวิสัยทัศน์ใหม่ “ผู้ใช้น้ำประทับใจในคุณภาพและบริการที่เป็นเลิศ” หรือ Customers are delighted with water quality and excellent services.



(นายฉัตรชัย พรหมเลิศ)
ประธานกรรมการการประปาส่วนภูมิภาค

(MR.CHATCHAI PROMLERT)
CHAIRMAN OF PWA'S BOARD OF DIRECTORS



The Provincial Waterworks Authority (PWA) had introduced, for the first year, the State Enterprise Performance Appraisal (SEPA) system to an assessment of the organization's performance in 2013 in accordance with the Office of the State Enterprise Policy Commission's policy, which has applied the concept of self-assessment and the criteria of the Thailand Quality Award (TQA) to an evaluation of the performance of state enterprises in Thailand. PWA has thus defined its vision and corporate strategic plan to be in compliance with the aforementioned assessment system.

SEPA is a universal acceptable system of organization assessment appropriate for any organization that wants to achieve sustainable standard development in order to enhance its responsibilities and speed up its development, enabling it to analyze the organization's status and find ways to upgrade itself, which will finally benefit both the personnel and the organization, apart from influencing the provision of clean water services to the people in 74 provinces across the country.

Furthermore, the year 2013 was also a year of pride in which PWA was awarded numerous awards as a guarantee for the quality of its services. I would like to sincerely congratulate PWA on receiving two Thailand Government Sector Service awards organized by the Office of the Bureaucracy Development Commission, for excellence in service development, from the works on "A remote-control set commanding an operation in risky areas in the South", at an outstanding level, carried out by PWA Regional Office 5 as well as the works on "Creating customers' satisfaction on PWA's services", at a good level, carried out by PWA Kabinburi branch, including the Outstanding State Enterprise awards (OSE Awards) for 2013 presented by the Office of the State Enterprise Policy Commission for an outstanding innovation, from PWA Regional Office 9's works on "Wmap 9.12 application for pipeline mapping".

In my capacity as the Chairman of the Board of Directors, I'm very proud to have an opportunity to work with PWA's management and all levels of staff, who have continuously worked hard throughout 2013 in providing clean and standard water supply to Thai people in 74 provinces across the country for their consumption, in conformity with PWA's new vision "Customers are delighted with water quality and excellent services".

สารผู้ว่าการการประปาส่วนภูมิภาค

MESSAGE FROM PWA GOVERNOR

การประปาส่วนภูมิภาค (กปภ.) มุ่งมั่นดำเนินงานตามแผนยุทธศาสตร์องค์กรเพื่อให้บริการน้ำประปาด้วยมาตรฐานและบริการที่เป็นเลิศ ควบคู่กับการพัฒนาระบบผลิตจ่ายน้ำประปาและบริหารจัดการแหล่งน้ำดิบให้พร้อมรองรับความต้องการของผู้ใช้น้ำที่เพิ่มขึ้นทุกปี โดยได้ประกาศวิสัยทัศน์องค์กร “ผู้ใช้น้ำประทับใจในคุณภาพและบริการที่เป็นเลิศ Customers are delighted with water quality and excellent services” พร้อมกำหนดค่านิยมองค์กรของ กปภ. คือ “มุ่ง-มั่น-เพื่อปวงชน” เพื่อส่งเสริมให้พนักงานยึดมั่นในแนวทางการทำงานโดยมุ่งเน้นคุณธรรม มั่นใจคุณภาพ เพื่อสุขของปวงชน

จากวิสัยทัศน์และค่านิยมองค์กรดังกล่าว พนักงานทั่วประเทศได้ประพฤติปฏิบัติ โดยให้ความร่วมมือร่วมใจกันสานต่อการดำเนินงานทุกด้านให้มุ่งสู่ความเป็นเลิศ รวมถึงการจัดการความรู้และคิดค้นนวัตกรรมเพื่อตอบสนองความต้องการและความคาดหวังของลูกค้าผู้ใช้น้ำ ทำให้การดำเนินงานในปี 2556 กปภ. ได้รับรางวัลเป็นขวัญกำลังใจแก่ผู้ปฏิบัติงานรวม 5 รางวัล ประกอบด้วย รางวัลบริการภาครัฐแห่งชาติ ประเภท “การพัฒนาการบริการที่เป็นเลิศ” 2 รางวัล ประเภท “การสร้างความพึงพอใจในด้านการบริการ” ระดับดี รางวัลรัฐวิสาหกิจดีเด่น ประเภท “นวัตกรรมดีเด่น” และรางวัลกองทุนสำรองเลี้ยงชีพดีเด่น ประเภท “กองทุนขนาดระหว่าง 1,000 – 5,000 ล้านบาท” ทำให้สังคมรับรู้ถึงความมุ่งมั่นของ กปภ. ในการพัฒนางานเพื่อยกระดับคุณภาพชีวิตของประชาชน

นอกจากนี้ กปภ. ยังให้ความสำคัญกับการพัฒนาทรัพยากรบุคคล โดยมุ่งเสริมสร้างวัฒนธรรมแห่งการเรียนรู้ให้เกิดขึ้นกับพนักงาน กปภ. ทุกระดับทั่วทั้งองค์กร เนื่องจากมีความเชื่อมั่นว่าองค์ความรู้เกี่ยวกับกิจการประปาจะเป็นปัจจัยสำคัญในการพัฒนาองค์กรที่ยั่งยืน และช่วยส่งเสริมให้ กปภ. มุ่งสู่การเป็นองค์กรแห่งการเรียนรู้และเป็นองค์กรสมรรถนะสูง หรือ High Performance Organization (HPO) ในอนาคต

ในนาม ผู้ว่าการ กปภ. ขอขอบคุณทุกท่านที่ได้ให้ความร่วมมือสนับสนุนการดำเนินงาน ของ กปภ. ด้วยดีเสมอมาทั้งทางตรงและทางอ้อม และขอยืนยันว่า กปภ. จะยังคงมุ่งมั่นพัฒนาระบบผลิต ระบบจ่ายน้ำ และระบบบริการ ให้ลูกค้าผู้ใช้น้ำมีความสุขและประทับใจ รวมทั้งจะดำเนินงานทุกประการด้วยความรับผิดชอบต่อสังคมและสิ่งแวดล้อม เพื่อร่วมเป็นส่วนหนึ่งในการสร้างสังคมไทยให้เป็นสังคมที่น่าอยู่ตลอดไป



(นางรัตนา กิจวรรณ)
ผู้ว่าการการประปาส่วนภูมิภาค

(MRS.RATANA KITCHAWAN)
PWA GOVERNOR



The Provincial Waterworks Authority (PWA) has been strongly determined to perform in accordance with its corporate strategic plan so as to provide the water supply of a high standard through an excellent service, in parallel with the development of its production and distribution network and management of raw water sources in support of consumers' increasing demand each year. PWA has declared its new vision "Customers are delighted with water quality and excellent services", including defining PWA's organizational values "Concentration – Confidence - For The Public" to encourage its employees to attach to the working guideline which concentrates on righteousness, with confidence in quality, aimed at the general public's happiness.

Based on the abovementioned vision and organizational values, PWA's employees across the country have performed and conducted themselves through giving cooperation in continuing their job implementations in all aspects in order to achieve excellence, apart from having knowledge management and introducing innovations in response to customers' needs and expectations. This caused PWA's performance in 2013 to receive 5 awards as moral support to employees who had done a good job, consisting of 2 awards of "The Thailand Government Sector Service Award" for "Excellence in Service Development" and for "Creating Customers' Satisfaction on Services" at a good level, including "The Outstanding State Enterprise Award" for "Outstanding Innovations", and "The Outstanding Provident Fund Award" for "The Fund of between Baht 1 – 5 Billion", all making society recognize PWA's determination to develop its performance in order to raise the people's quality of life.

Besides, PWA has also given importance to the development of its personnel resources through creating a learning culture among all levels of employees throughout the organization since PWA has a firm belief that knowledge of the water supply business is a significant factor in the organization's sustainable development and helps promote PWA to head toward a learning organization and a high performance organization in the future.

On behalf of PWA Governor, I would like to sincerely thank all of you for your endless cooperation and support, both directly and indirectly, and insist that PWA will still be determined to develop its water production and distribution network and service system so that customers and water consumers will be happy and are impressed by it, apart from performing all its jobs with the awareness of its responsibilities to society and the environment so as to play a part in constructing Thai society as a livable society throughout.

หมวดที่ 1

ข้อมูลด้านรัฐวิสาหกิจ

ลำดับที่ 1

ข้อมูลทั่วไป

1.1 ประวัติความเป็นมา	7
1.2 วิสัยทัศน์ คำนิยาม พันธกิจ วัตถุประสงค์ เป้าประสงค์ และแนວໂນມໂຍບາຍผู้ถือหุ้น (SOD)	9
1.3 ประเภทกิจการ/ลักษณะการประกอบกิจการ	15
1.4 รายชื่อ กปภ. สาขาทั่วประเทศ	17
1.5 นิตยบุคคลที่รัฐวิสาหกิจถือหุ้นโดยตรง ตั้งแต่ร้อยละ 25 ขึ้นไป	33
1.6 สรุปข้อมูลที่สำคัญทางการเงิน	34
1.7 ปัจจัยที่มีผลกระทบต่อหลักกิจการ	63
1.8 ภาวะอุตสาหกรรมและแนวโน้มในอนาคต	63

หมวดที่ 1 ข้อมูลด้านรัฐวิสาหกิจ

1.1 ประวัติความเป็นมา

1.1.1 ความเป็นมา

การประปาส่วนภูมิภาค เรียกโดยย่อว่า “กปภ.” เป็นรัฐวิสาหกิจในสังกัดกระทรวงมหาดไทย ที่ตั้งขึ้นตามนโยบายของรัฐบาลที่จะปรับปรุงและขยายกิจการประปาในส่วนภูมิภาคให้ดียิ่งขึ้น โดยการโอนกิจการของ 2 หน่วยงานหลัก ที่มีหน้าที่รับผิดชอบในการจัดหา น้ำสะอาดในรูปแบบของน้ำประปาสำหรับประชาชนใช้อุปโภคและบริโภค ในขณะนั้น คือ

1. กองประปาภูมิภาค กรมโยธาธิการ กระทรวงมหาดไทย

รับผิดชอบในการดำเนินการก่อสร้างระบบประปาและดูแลการผลิตและจำหน่ายน้ำประปาในเขตเมือง หรือในชุมชนที่มีจำนวนประชากรตั้งแต่ 5,000 คนขึ้นไป ซึ่งมีการประปาในความดูแลรับผิดชอบ 185 แห่ง

2. กองประปาชนบท กรมอนามัย กระทรวงสาธารณสุข

มีหน้าที่ดำเนินการและรับผิดชอบการก่อสร้างระบบประปาหมู่บ้าน หรือการประปาขนาดเล็กในชุมชนที่มีจำนวนประชากรไม่เกิน 5,000 คน โดยร่วมกับท้องถิ่น และเมื่อก่อสร้างระบบประปาแล้วเสร็จ ก็มอบให้แก่ท้องถิ่นซึ่งได้แก่ สุขาภิบาล หรือหมู่บ้าน เป็นผู้ดูแลบำรุงรักษาต่อไป ซึ่งมีอยู่จำนวน 550 แห่ง

เมื่อรวมสองหน่วยงานนี้เข้าด้วยกันแล้ว ได้ตราขึ้นเป็นพระราชบัญญัติการประปาส่วนภูมิภาค ให้กำเนิดแก่หน่วยงานใหม่ เรียกว่า การประปาส่วนภูมิภาค เมื่อวันที่ 28 กุมภาพันธ์ 2522

ความคิดริเริ่มที่จะก่อตั้งการประปาส่วนภูมิภาคเป็นรัฐวิสาหกิจเกิดจากกลุ่มข้าราชการและลูกจ้างของกองประปาภูมิภาค กรมโยธาธิการ โดยได้พิจารณาเห็นว่าความต้องการน้ำสะอาดสำหรับใช้อุปโภคและบริโภค ขยายตัวเพิ่มความต้องการมากขึ้น แต่การดำเนินงานมีข้อจำกัดในด้านบรรพชากร ทำให้การบริการประปาไม่คล่องตัว และไม่สามารถทำได้อย่างมีประสิทธิภาพ น่าจะได้จัดอยู่ในรูปรัฐวิสาหกิจ ดังเช่นสาธารณูปโภคอื่น

กลุ่มผู้คิดริเริ่ม ได้เสนอเรื่องต่อรัฐบาล ม.ร.ว. คึกฤทธิ์ ปราโมช เมื่อเดือนตุลาคม 2518 และได้ติดตามเรื่องนี้อย่างใกล้ชิด จนมาถึงรัฐบาลสมัย ม.ร.ว.เสนีย์ ปราโมช และรัฐบาลนายธานินทร์ กรัยวิเชียร ทุกรัฐบาลได้ให้ความเห็นชอบที่จะให้จัดการบริหารประปาในรูปรัฐวิสาหกิจ แต่ยังไม่ทันได้ดำเนินการแล้วเสร็จก็เปลี่ยนรัฐบาลเสียก่อน

ในสมัยรัฐบาล พลเอกเกรียงศักดิ์ ชมะนันทน์ ได้ส่งเรื่องให้สถาบันบัณฑิตพัฒนบริหารศาสตร์ ศึกษาถึงวิธีการจัดรูปแบบการบริหารจัดการประปาในส่วนภูมิภาค และคณะรัฐมนตรีได้มีมติ เมื่อวันที่ 9 พฤษภาคม 2521 ให้จัดตั้งองค์การบริหารประปาในรูปรัฐวิสาหกิจ ตามข้อเสนอของสถาบันบัณฑิตพัฒนบริหารศาสตร์

รัฐบาลได้ตั้งคณะกรรมการเตรียมการจัดตั้งการประปาส่วนภูมิภาคขึ้น โดยมี นายจำรูญ ปิยะมุตตระ รองปลัดกระทรวงมหาดไทยในขณะนั้นเป็นประธานและได้ดำเนินการจัดตั้งและตราเป็น พ.ร.บ. การประปาส่วนภูมิภาค พ.ศ. 2522 เมื่อวันที่ 24 กุมภาพันธ์ 2522 และให้ใช้บังคับตั้งแต่วันที่ 28 กุมภาพันธ์ 2522 ซึ่งเป็นวันถัดจากวันประกาศในราชกิจจานุเบกษาเป็นต้นไป โดยโอนกิจการประปาตลอดจนข้าราชการและลูกจ้างของกองประปาภูมิภาค กรมโยธาธิการ และข้าราชการและลูกจ้างของกองประปาชนบท กรมอนามัย มาเป็นลูกจ้างและพนักงานการประปาส่วนภูมิภาค และถือเอาวันที่ 28 กุมภาพันธ์ ของทุกปีเป็นวันก่อตั้งการประปาส่วนภูมิภาค

1.1.2 กฎหมายการจัดตั้ง การอยู่ภายใต้กระทรวงเจ้าสังกัด

การประปาส่วนภูมิภาค หรือ “กปภ.” ตั้งขึ้นเป็นรัฐวิสาหกิจอยู่ในความรับผิดชอบของกระทรวงมหาดไทย โดยให้มีผลตราพระราชบัญญัติการประปาส่วนภูมิภาค พ.ศ.2522 ไว้รองรับมีผลบังคับใช้ ตั้งแต่วันที่ 28 กุมภาพันธ์ 2522 เป็นต้นไป

1.1.1 History

The Provincial Waterworks Authority, or PWA for short, is a state enterprise under the supervision of the Interior Ministry. It was established in 1979 in accordance with the government policy on improving and expanding the water supply business in the region for higher efficiency. This was carried out by a transfer of affairs of 2 major agencies responsible for the procurement of clean water at that time in the form of water supply for people's consumption, namely,

1. Provincial Waterworks Division, Department of Public Works, the Ministry of Interior is responsible for the construction of the water supply system and overseeing the production and distribution of water supply in urban areas or communities with over 5,000 population. It had 185 waterworks under its responsibility.

2. Rural Waterworks Division, Department of Health, the Ministry of Public Health took charge of the construction of village waterworks or small-scale waterworks in communities with fewer than 5,000 population. This was carried out in cooperation with localities. When the construction of the water supply system had been completed, it was assigned to localities such as sanitary districts (now called municipalities) or villages for overseeing and maintenance. There were a total of 550 waterworks of this kind.

After the two agencies had been merged, the Provincial Waterworks Authority (PWA) Act was enacted, giving birth to a new agency called PWA on February 28, 1979.

An original idea to establish PWA as a state enterprise stemmed from a group of government officials and employees of the Provincial Waterworks Division, Department of Public Works who had seen the regional people's increasing demand for clean water both for consumption and non-consumption purpose. Nevertheless, the officials' performance had limitations in terms of bureaucracy, causing an inflexible and inefficient service in the water supply. As a consequence, the service should have been set

up in the form of a public enterprise like other types of infrastructures.

Thus the officials who had initiated such an idea proposed to the Kukrit Pramoj administration in October 1975 and closely followed up the matter until the governments of Seni Pramoj and Thanin Kraivichian. Those governments gave an approval to have the management in the form of a state enterprise but an implementation was not started until there was a change of government.

During the general Kriengsak Chamanan administration, this issue was submitted to NIDA for a study of the pattern of water supply management in the region. The cabinet had a resolution on May 9, 1978 to establish an agency to manage the water supply in the form of a state enterprise as proposed by NIDA

The government had set up a committee for an establishment of the Provincial Waterworks Authority, with Mr. Chamroon Piyumputtara, the Interior Ministry's deputy permanent secretary at that time, acting as the chairman of the committee, which had established and enacted the Provincial Waterworks Authority Act of 1979 on February 24, 1978, which became effective on February 28, 1979, which was the date next to that on which the declaration was made in the Royal Gazette. In this connection, the water supply affairs as well as the officials and employees of the Provincial Waterworks Division, Department of Public Works, and those of the Rural Waterworks Division, Department of Health were transferred and became the Provincial Waterworks Authority (PWA)'s staff and employees. Meanwhile, February 28 of each year is regarded as the anniversary of the establishment of PWA.

1.1.2 Establishment Laws and Ministry Supervising PWA

The Provincial Waterworks Authority or PWA has been established as a state enterprise under the responsibility of the Interior Ministry, with the issuance of the PWA Act of 1979 as support, which became effective on February 28, 1979 onward.

1.2 วิสัยทัศน์ / ค่านิยม / พันธกิจ / วัตถุประสงค์ / เป้าประสงค์ / แผนนโยบายผู้ถือหุ้นภาครัฐ (SOD)

1.2.1 วิสัยทัศน์

ผู้ใช้น้ำประทับใจในคุณภาพและบริการที่เป็นเลิศ

(Customers are delighted with water quality and excellent services)

1.2.2 ค่านิยม



1.2.3 พันธกิจ

เป็นหน่วยงานที่ให้บริการน้ำประปาตามนโยบายของรัฐบาลโดยคำนึงถึงประโยชน์ของรัฐและสุขอนามัยของประชาชนเป็นสำคัญ พันธกิจหลักของ การประปาส่วนภูมิภาค มี 5 ประการ ได้แก่

1. ผลิตจ่ายน้ำที่มีคุณภาพ
2. พัฒนาระบบผลิตและจ่ายน้ำให้มีประสิทธิภาพและประสิทธิผล
3. เสริมสร้างการให้บริการโดยยึดลูกค้าเป็นศูนย์กลาง
4. พัฒนาระบบเทคโนโลยีสารสนเทศเพื่อสนับสนุนการบริหารจัดการ
5. พัฒนาคูณการให้มีศักยภาพเพื่อตอบสนองความต้องการขององค์กร

1.2.4 วัตถุประสงค์

ประกอบและส่งเสริมธุรกิจการประปาโดยการสำรวจ จัดหาแหล่งน้ำดิบ และจัดให้ได้มาซึ่งน้ำดิบ เพื่อใช้ในการผลิต จัดส่งและจำหน่ายน้ำประปา รวมทั้งการดำเนินธุรกิจอื่นที่เกี่ยวข้องหรือต่อเนื่องกับธุรกิจการประปา เพื่อให้เกิดประโยชน์แก่การให้บริการสาธารณสุขปโภค โดยคำนึงถึงประโยชน์ของรัฐและสุขภาพอนามัยของประชาชนเป็นสำคัญ

1.2.5 เป้าประสงค์

- ระยะที่ 1 (ปี 2555-2559) เป็นองค์กรที่มีระบบผลิตจ่ายน้ำและบริการลูกค้าที่เป็นเลิศ (Operation and Customer service Excellence)
- ระยะที่ 2 (ปี 2557-2559) เป็นองค์กรแห่งการเรียนรู้ (Learning Organization)
- ระยะที่ 3 (ปี 2559-2561) เป็นองค์กรที่มีระบบเทคโนโลยีสารสนเทศครบวงจร (Smart IT Organization)
- ระยะที่ 4 (ปี 2562-2564) เป็นองค์กรระดับโลก (Global Organization)



1.2.6 แนวนโยบายถือหุ้ภาครัฐ (SOD)

คณะกรรมการประเมินผลงานรัฐวิสาหกิจ ได้จัดทำแนวนโยบายของผู้ถือหุ้/ภาครัฐ (Statement of Direction: SOD) เพื่อสร้างความร่วมมือระหว่างหน่วยงานภาครัฐ (สคร. สศช. กระทรวงมหาดไทย) ในการกำหนดแนวทางการพัฒนา และกรอบการประเมินผลการดำเนินงานของรัฐวิสาหกิจ (กปภ.) สำหรับ SOD ที่ กปภ. จะต้องรับมาดำเนินการ มีดังนี้:-

ภาพรวม : เป็นกลไกขับเคลื่อนยุทธศาสตร์ทางเศรษฐกิจ และสังคมของประเทศ บนพื้นฐานการดำเนินงานที่มีประสิทธิภาพตามหลักธรรมาภิบาล

สายสาขา : ตอบสนองความต้องการขั้นพื้นฐานและส่งเสริมการยกระดับคุณภาพชีวิตของประชาชน รวมถึงพัฒนาสาธารณสุขให้เกียรติประโยชน์สูงสุด

สายแนว : ปรับปรุงขยายโครงการระบบประปาในพื้นที่ภูมิภาคอย่างทั่วถึงและมีประสิทธิภาพ รวมถึงจัดหาและพัฒนาแหล่งน้ำดิบให้เพียงพอ และบริหารต้นทุนให้มีประสิทธิภาพ

หลักการและแนวทางการดำเนินงานตาม SOD

แผนระยะสั้น

1. ผลักดันการแยกบัญชีเชิงสังคมและเชิงพาณิชย์ ให้เป็นที่ยอมรับ
2. พิจารณาแหล่งเงินทุนนอกเหนือจากเงินงบประมาณ ที่คำนึงถึงความยั่งยืนขององค์กรเพื่อใช้ในการลงทุนขยายการให้บริการ
3. เร่งจัดทำแผนแม่บทการลดน้ำสูญเสียให้สอดคล้องกับการปรับระดับแรงดันน้ำที่เหมาะสม
4. พัฒนาเทคโนโลยีเพื่อเพิ่มประสิทธิภาพ การให้บริการประปา และลดต้นทุนการผลิต
5. จัดทำแผนจัดหาแหล่งน้ำดิบให้ครอบคลุมพื้นที่ให้บริการ
6. สร้างความตระหนักให้ประชาชนใช้น้ำอย่างรู้คุณค่า
7. เร่งจัดทำแผนป้องกันระบบประปาและลดผลกระทบต่อ การให้บริการน้ำอุปโภคบริโภคในกรณีเกิดภัยธรรมชาติ
8. พัฒนารูรูกิจที่เกี่ยวข้อง
9. จัดทำแผนลงทุนระยะยาวโดยประสานงานกับหน่วยงานส่วนท้องถิ่น

แผนระยะยาว

1. ร่วมจัดทำแผนยุทธศาสตร์การจัดการน้ำในภาพรวมกับหน่วยงานภาครัฐที่เกี่ยวข้อง
2. ผลักดันการจัดตั้งองค์กรกำกับดูแลกิจการน้ำ ในภาพรวมของประเทศ
3. จัดทำแผนลงทุนพัฒนาระบบประปาในระยะยาว 10 ปี และประสานแผนร่วมกับองค์กรปกครองส่วนท้องถิ่นโดยกำหนดเป้าหมายที่ชัดเจนเพื่อตอบสนองความต้องการใช้น้ำของประชาชนที่ยังไม่มีน้ำประปาใช้ได้อย่างทั่วถึงและรวดเร็วยิ่งขึ้น

1.2 Vision / Values / Mission / Objectives / Goal / Policy Guideline for Government Sector Shareholders (SOD)

1.2.1 Vision:

Customers are delighted with water quality and excellent services

1.2.2 Values

Concentration – Confidence – For The Public

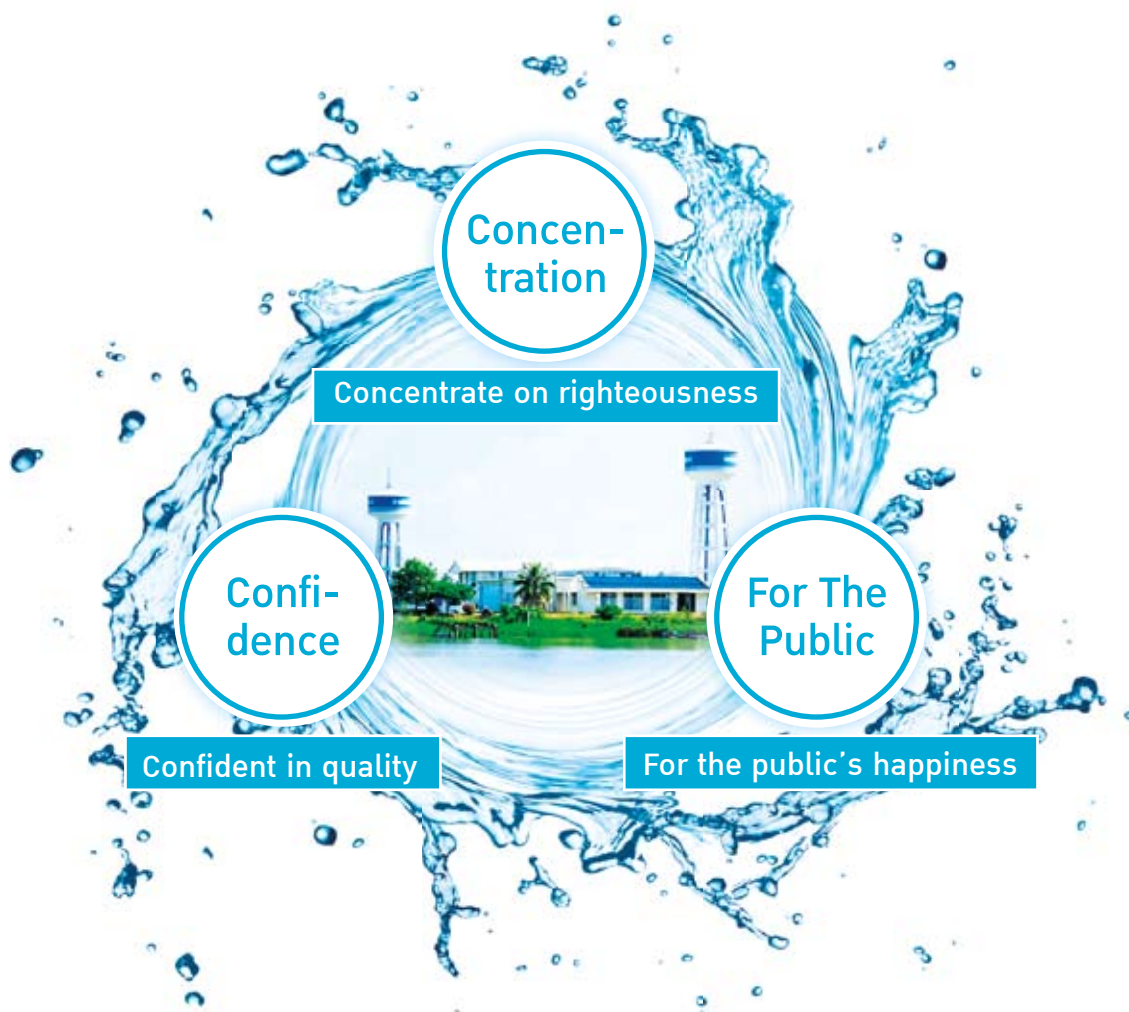

1.2.3 Mission:

is an agency providing the water supply service in accordance with the government policy, with a main consideration of people's hygiene. PWA's core missions consist of the following.

1. Produce and distribute quality water.
2. Develop an efficient and effective water production and distribution system.
3. Promote a customer-center service.
4. Develop an information technology system in support of PWA's work management.
5. Develop the personnel so that they possess high potential in response to the organization's demand.

1.2.4 Objectives:

To carry out and promote the water supply business through a survey and procurement of raw water sources as well as the acquirement of raw water for water supply production and distribution, including the transaction of other business relating to the water supply for the benefits of infrastructural services, with a main consideration of the state's benefits and people's hygiene.

1.2.5 Goals:

- Phase 1 (2012 – 2016) Operation and customer service excellence
- Phase 2 (2014 – 2016) Learning organization
- Phase 3 (2016 – 2018) Smart IT organization
- Phase 4 (2019 – 2021) Global organization

1.2.6 Policy Guideline for Government Sector Shareholders (SOD)

The State Enterprise Performance Assessment Committee has formulated the policy guideline of shareholders/government sector (Statement of Direction: SOD) to generate cooperation among state agencies (the Office of State Enterprise Policy Commission, the National Economic and Social Development Board and the Ministry of Interior) in determining the development guideline and framework for state enterprise (PWA) performance assessment. Concerning the SOD which PWA has to implement, it comprises of the following.

OVERALL: is a mechanism pushing the country's economic and social strategies based on the efficient performance and the principle of good corporate governance.

BRANCH LEVEL: Respond to people's basic need and promote a raise of their quality of life, including the development of real estate for the greatest benefit.

INDIVIDUAL LEVEL: Provide all-inclusive and efficient rehabilitation and extension of the water supply schemes in the provincial areas, apart from procuring and developing adequate raw water sources and efficiently managing costs.

Principle and guideline for implementation based on SOD

SHORT-TERM PLAN

1. Push forward a separation of acceptable social accounts and commercial accounts.
2. Consider capital sources beyond the budget while taking into account the organization's stability in order for the investment in service expansion.
3. Speed up the formulation of a master plan for non-revenue water reduction in line with an adjustment of proper water pressure.
4. Develop technology to enhance the efficiency of the water supply service and decrease production costs.
5. Formulate a plan to procure raw water sources to cover service areas.
6. Create people's awareness on worthy use of water.
7. Accelerate the formulation of a plan for the protection of a water supply system and reduction of an impact on the water supply service in case of an occurrence of natural disasters.
8. Develop related business.
9. Map out a long-term investment plan through coordinating with local agencies.

LONG-TERM PLAN

1. Cooperate with other government agencies concerned in formulating a strategic plan for the overall water management.
2. Push forward an establishment of an agency overseeing the country's overall water affairs.
3. Formulate a ten-year investment plan for the development of the water supply system and coordinate with local administration organizations in defining a clear target in all-inclusive and quick response to the demand for water of people who have no pipes water system.

1.3 ประเภทกิจการ / ลักษณะการประกอบกิจการ

“การประปาส่วนภูมิภาค” เรียกโดยย่อว่า “กปภ.” เป็นรัฐวิสาหกิจให้บริการด้านสาธารณูปโภคพื้นฐาน ด้านน้ำประปา มีวัตถุประสงค์ในการประกอบและส่งเสริมธุรกิจการประปาโดยการสำรวจ จัดหาแหล่งน้ำดิบ และจัดให้ได้มาซึ่งน้ำดิบ เพื่อใช้ในการผลิต จัดส่งและจำหน่ายน้ำประปารวมทั้งการดำเนินธุรกิจอื่นที่เกี่ยวข้องหรือต่อเนื่องกับธุรกิจการประปา เพื่อให้เกิดประโยชน์แก่การให้บริการสาธารณูปโภค โดยคำนึงถึงประโยชน์ของรัฐและสุขภาพอนามัยของประชาชนเป็นสำคัญ ใน 74 จังหวัด (ยกเว้นกรุงเทพฯ นนทบุรี และสมุทรปราการ) โดยกำหนดโครงสร้างการบริการประชาชนให้มีสายปฏิบัติการ 5 ภาค 10 เขต 233 สาขา และมีหน่วยบริการย่อย 356 หน่วย

ผลิตภัณฑ์การให้บริการสาธารณะอื่นๆ ต่อประชาชน

ในฐานะหน่วยงานรัฐวิสาหกิจที่มีความห่วงใยประชาชน กปภ. ได้แสดงความรับผิดชอบต่อสังคมและสิ่งแวดล้อม (CSR) โดยกำหนดแนวทางการดำเนินงาน โดยมุ่งเน้นใน 3 ด้าน คือ

1. ด้านการพัฒนาชุมชนและสังคม จำนวน 3 โครงการ ได้แก่

1) **โครงการ กปภ. รักชุมชน** มีวัตถุประสงค์เพื่อสนับสนุนองค์กรปกครองส่วนท้องถิ่นในการพัฒนาปรับปรุงแหล่งน้ำของชุมชนให้สะอาดสวยงามและช่วยบรรเทาทุกข์ของประชาชนที่ประสบสาธารณภัย

2) **โครงการ PWA น้ำดื่มโรงเรียน** เป็นโครงการที่ กปภ. มุ่งมั่นแบ่งปันส่งเสริมคุณภาพชีวิตและสุขอนามัยเพื่อให้เยาวชนไทยมีน้ำดื่มที่สะอาด ปลอดภัย ตามมาตรฐานสากล

3) **โครงการน้ำดื่มบรรจุขวด** เป็นโครงการผลิตน้ำดื่มบรรจุขวดเพื่อบรรเทาความเดือดร้อนของประชาชนและให้ความร่วมมือกับหน่วยงานในการสนับสนุนน้ำดื่มเพื่อร่วมกิจกรรมที่เป็นสาธารณประโยชน์ โดยปี พ.ศ. 2556 กปภ. แจกน้ำดื่มบรรจุขวดทั้งสิ้น 389,643 ขวด เพื่อรองรับการบริการประชาชนที่เพิ่มมากขึ้น กปภ. ได้มีการสร้างโรงงานน้ำดื่มบรรจุขวดขึ้น 10 แห่ง ตั้งอยู่ในพื้นที่ กปภ.เขต ทั้ง 10 เขต โดยได้รับใบอนุญาตจาก อย. แล้วจำนวน 2 แห่ง ก่อสร้างแล้วเสร็จแล้วเสร็จอยู่ระหว่างการขอ อย. จำนวน 3 แห่ง และอยู่ระหว่างดำเนินการในขั้นตอนอื่นจำนวน 5 แห่ง

2. ด้านการรักษาสิ่งแวดล้อม จำนวน 3 โครงการ ได้แก่

1) **โครงการการประปาส่วนภูมิภาครักษ์สิ่งแวดล้อม** มีวัตถุประสงค์เพื่อช่วยลดผลกระทบจากภาวะโลกร้อน และกระตุ้นให้เยาวชนตระหนักถึงคุณค่าของทรัพยากรธรรมชาติ

2) **โครงการค่ายเยาวชนไทยรวมใจรักน้ำ** เป็นโครงการเพื่อสนับสนุนให้เยาวชนได้เรียนรู้คุณค่าและความสำคัญของทรัพยากรน้ำและน้ำประปา รวมทั้งใช้เวลาว่างในช่วงปิดเทอมภาคเรียนฤดูร้อนให้เกิดประโยชน์

3) **โครงการโรงเรียนประหยัดน้ำ** เป็นโครงการที่มุ่งสร้างความรู้ความเข้าใจและปลูกจิตสำนึกให้เยาวชนได้ตระหนักถึงคุณค่าของน้ำและช่วยกันอนุรักษ์ทรัพยากรน้ำ

3. ด้านการใส่ใจผู้บริโภค จำนวน 2 โครงการ ได้แก่

1) **โครงการน้ำประปาดื่มได้** เป็นโครงการที่ กปภ. ร่วมกับกรมอนามัย เพื่อต้องการให้ประชาชนเปลี่ยนมาบริโภคน้ำประปาที่สะอาดมีคุณภาพดื่มได้

2) **โครงการเติมใจให้กับ (Home Care)** เป็นโครงการที่มุ่งหวังในการสร้างความสัมพันธ์อันดีและความประทับใจในการบริการประชาชน ด้วยการออกบริการตรวจสอบซ่อมแซมประปาภายในบ้านของประชาชน โดยไม่คิดค่าแรง ในปี 2556 กปภ. ได้จัดทีมบริการออกพบลูกค้ารวมทั้งสิ้นกว่า 6 หมื่นครัวเรือน



1.3 Type of Business / Character of Business Transaction

The Provincial Waterworks Authority, or PWA for short, is a state enterprise providing basic infrastructure in respect of water, with objectives to carry out and promote the water supply business through a survey and procurement of raw water sources as well as the acquirement of raw water for water supply production and distribution, including the transaction of other business relating to the water supply for the benefits of infrastructural services in 74 province, with a main consideration of the state's benefits and people's hygiene (except in Bangkok, Nonthaburi and Samut Prakan). PWA's service structure consists of 5 areas, 10 regional offices, 233 branches and 356 micro branches.

Products on Other Public Services to People

As a state enterprise having concern for the people, PWA has displayed its corporate social responsibility (CSR) through defining its performance guideline focusing on 3 following aspects.

1. Development of Communities and Society consists of 3 projects listed below.

1) PWA Conserves Communities Project has an aim to support local administration organizations in developing and improving their communities' water sources so that they clean and beautiful and help relieve suffering of people confronting public disasters.

2) PWA Schools' Drinking Water Project is the project which PWA is determined to promote the Thai youth's quality of life and hygiene by providing them with clean drinking water that is safe and lives up to international standard.

3) Bottled Water Project is the project producing bottled water to alleviate people's suffering and give cooperation to other agencies via supporting drinking water in order to participate in activities benefiting the public. In 2013, PWA had distributed a total of 389,643 bottles of drinking water in support of increasing services for people. In this regard, PWA has established 10 factories producing bottled water, located in 10 PWA regional offices, 2 of which have been given a permit by the Thai Industrial Standards Institute,

while 3 others have completed their construction and are asking for a permit and the 5 remaining of which are in other implementing processes.

2. Environmental Conservation is composed of 3 projects described below.

1) PWA Preserves the Environment Project is aimed at decreasing an impact of global warming and encouraging young people to be aware of the value of natural resources.

2) Thai Youth Camp Loves Water Project is a project encouraging the youth to learn the value and significance of water resources and water supply, apart from spending their free time usefully when the school term is close during the summer.

3) School Saves Water Project is a project providing knowledge and understanding and raising young people's awareness of the value of water and conservation of water resources.

3. Paying Attention to Consumers comprises of 2 projects as the following:

1) Potable Tap Water Project is a project which PWA has cooperated with the Department of Health in order to urge people to resort to drinking potable tap water of standard quality.

2) Home Care Project is a project aimed at building a good relation and impression on customers in terms of services by setting up a mobile team to inspect and repair the water supply system in people's home, free of charge. In 2013, PWA had established such a team to meet with its customers of over 60,000 households.

การประปาส่วนภูมิภาค 233 สาขาทั่วประเทศ

เขต 1 (7 จังหวัด 22 สาขา)	เขต 2 (8 จังหวัด 30 สาขา)	เขต 3 (8 จังหวัด 22 สาขา)	เขต 4 (7 จังหวัด 24 สาขา)	เขต 5 (7 จังหวัด 20 สาขา)	เขต 6 (5 จังหวัด 22 สาขา)	เขต 7 (7 จังหวัด 20 สาขา)	เขต 8 (7 จังหวัด 20 สาขา)	เขต 9 (8 จังหวัด 27 สาขา)	เขต 10 (10จังหวัด 26 สาขา)
จังหวัดชลบุรี	จังหวัดสระบุรี	จังหวัดราชบุรี	จังหวัดสุราษฎร์ธานี	จังหวัดสงขลา	จังหวัดขอนแก่น	จังหวัดอุดรธานี	จังหวัดอุบลราชธานี	จังหวัดเชียงใหม่	จังหวัดนครสวรรค์
สาขาชลบุรี	สาขาพระพุทธบาท	สาขาราชบุรี	สาขาสุราษฎร์ธานี	สาขาสงขลา	สาขาขอนแก่น	สาขาอุดรธานี	สาขาอุบลราชธานี	สาขาเชียงใหม่	สาขานครสวรรค์
สาขาบ้านบึง	สาขาหนองแค	สาขาบ้านโป่ง	สาขากาญจนดิษฐ์	สาขาหาดใหญ่	สาขาบ้านไผ่	สาขากุมภวาปี	สาขาพิบูลมังสาหาร	สาขาฮอด	สาขาท่าตะโก
สาขาพนัสนิคม	สาขามวกเหล็ก	สาขาสวนผึ้ง	สาขาเกาะสมุย	สาขาสะเดา	สาขาชุมแพ	สาขาบ้านฝ่อ	สาขาเดชอุดม	สาขาจอมทอง	สาขาลาดยาว
สาขาศรีราชา	สาขาบ้านหม้อ	สาขาปากท่อ	สาขาเกาะพะงัน	สาขานาทวี	สาขาน้ำพอง	สาขาบ้านดุง	สาขาเขมราฐ	สาขาสันกำแพง	สาขาพุนะคีรี
สาขาแหลมฉบัง	จังหวัดลพบุรี	จังหวัดสมุทรสงคราม	สาขาบ้านนาสาร	สาขาระนอง	สาขาชนบท	จังหวัดหนองบัวลำภู	จังหวัดอำนาจเจริญ	สาขาแม่ริม	จังหวัดชัยนาท
สาขาพัทยา	สาขาลพบุรี	สาขาสมุทรสงคราม	สาขาบ้านตาขุน	สาขาพังงา	สาขากระนวน	สาขาหนองบัวลำภู	สาขาอำนาจเจริญ	สาขาแม่แตง	สาขาชัยนาท
จังหวัดฉะเชิงเทรา	สาขาบ้านหมี่	จังหวัดสมุทรสาคร	สาขาไชยา	จังหวัดพัทลุง	สาขาหนองเรือ	จังหวัดเลย	จังหวัดยโสธร	สาขาฝาง	จังหวัดอุทัยธานี
สาขาฉะเชิงเทรา	สาขาชัยบาดาล	สาขาสมุทรสาคร	จังหวัดชุมพร	สาขาพัทลุง	สาขาเมืองพล	สาขาเลย	สาขาโยธิน	จังหวัดแม่ฮ่องสอน	สาขาอุทัยธานี
สาขาบางปะกง	จังหวัดสิงห์บุรี	สาขาอ้อมน้อย	สาขาชุมพร	สาขาชัยสน	จังหวัดกาฬสินธุ์	สาขาเขียงคาน	สาขาเลิงนกทา	สาขาแม่ฮ่องสอน	จังหวัดกำแพงเพชร
สาขาบางคล้า	สาขาสิงห์บุรี	จังหวัดนครปฐม	สาขาท่าแซะ	จังหวัดตรัง	สาขากาฬสินธุ์	สาขาด่านซ้าย	สาขามหาชนะชัย	สาขาแม่สะเรียง	สาขากำแพงเพชร
สาขาพนมสารคาม	จังหวัดอ่างทอง	สาขาสามพราน	สาขาลังสวน	สาขาทรง	สาขาภูผินารายณ์	สาขาวังสะพุง	จังหวัดบุรีรัมย์	จังหวัดลำพูน	สาขาขามเฒ่า
จังหวัดระยอง	สาขาอ่างทอง	จังหวัดสุพรรณบุรี	จังหวัดระนอง	สาขากันตัง	สาขาสมเด็จ	จังหวัดหนองคาย	สาขาบุรีรัมย์	สาขาลำพูน	จังหวัดตาก
สาขาระยอง	สาขาวิเศษชัยชาญ	สาขาสุพรรณบุรี	สาขาระนอง	สาขาห้วยยอด	จังหวัดมหาสารคาม	สาขาหนองคาย	สาขาสตึก	สาขาบ้านโฮ้ง	สาขาทาก
สาขาบ้านฉาง	จังหวัดพระนครศรีอยุธยา	สาขาศรีประจันต์	จังหวัดพิจิตร	สาขาย่านตาขาว	สาขามหาสารคาม	สาขาศรีเชียงใหม่	สาขาลำปลายมาศ	จังหวัดลำปาง	สาขาแม่สอด
สาขาปากน้ำประแสร์	สาขาพระนครศรีอยุธยา	สาขาเดิมบางนางบวช	สาขาพิจิตร	จังหวัดสตูล	สาขาพยัคฆภูมิพิสัย	สาขาโพธิพิสัย	สาขานางรอง	สาขาลำปาง	จังหวัดสุโขทัย
จังหวัดจันทบุรี	สาขาคึกโชติ	สาขาด่านช้าง	สาขาตะกั่วป่า	สาขาสตูล	จังหวัดชัยภูมิ	จังหวัดบึงกาฬ	สาขาละหานทราย	สาขาเกาะคา	สาขาสุโขทัย
สาขาจันทบุรี	สาขาเสนา	สาขาอุ้มทอง	สาขาท้ายเหมือง	สาขาละงู	สาขาชัยภูมิ	สาขาบึงกาฬ	จังหวัดสุรินทร์	สาขาเถิน	สาขาทุ่งเสลี่ยม
สาขาขลุง	สาขาท่าเรือ	จังหวัดกาญจนบุรี	จังหวัดภูเก็ต	จังหวัดยะลา	สาขาแก่งคร้อ	จังหวัดสกลนคร	สาขาสุรินทร์	สาขาแม่ชะจาน	สาขาศรีสำโรง
จังหวัดตราด	จังหวัดปทุมธานี	สาขากาญจนบุรี	สาขาภูเก็ต	สาขายะลา	สาขาจัตุรัส	สาขาสกลนคร	สาขาสังขะ	จังหวัดแพร่	สาขาสวรรคโลก
สาขাত্রาตร	สาขาปทุมธานี	สาขาเลาขวัญ	จังหวัดกระบี่	สาขาเบตง	สาขาบ้านเหนือจันทรังค์	สาขาสว่างแดนดิน	สาขาศีขรภูมิ	สาขาแพร่	สาขาศรีสขาลัย
สาขาคลองใหญ่	สาขารังสิต	สาขาพนมทวน	สาขากระบี่	จังหวัดปัตตานี	สาขาหนองบัวแดง	สาขาพังโคน	สาขารัตนบุรี	สาขาเด่นชัย	จังหวัดอุตรดิตถ์
จังหวัดสระแก้ว	สาขาธัญบุรี	สาขาท่ามะกา	สาขาอ่าวลึก	สาขาสายบุรี	สาขาภูเขียว	จังหวัดนครพนม	จังหวัดศรีสะเกษ	สาขาเรืองขวาง	สาขาอุตรดิตถ์
สาขาสระแก้ว	สาขาคลองหลวง	จังหวัดเพชรบุรี	สาขาคลองท่อม	จังหวัดนราธิวาส	จังหวัดร้อยเอ็ด	สาขานครพนม	สาขาศรีสะเกษ	จังหวัดน่าน	จังหวัดพิษณุโลก
สาขาวัฒนานคร	จังหวัดนครนายก	สาขาเพชรบุรี	จังหวัดนครศรีธรรมราช	สาขานราธิวาส	สาขาร้อยเอ็ด	สาขาธาตุพนม	สาขากันทรลักษ์	สาขาน่าน	สาขาพิษณุโลก
สาขาอรัญประเทศ	สาขานครนายก	จังหวัดประจวบคีรีขันธ์	สาขาทุ่งสง	สาขาเรือเสาะ	สาขาโพธิ์ทอง	สาขาบ้านแพน	จังหวัดมุกดาหาร	สาขาท่าวังผา	สาขานครไทย
จังหวัดปราจีนบุรี	สาขาบ้านนา	สาขาประจวบคีรีขันธ์	สาขาชะอวด	สาขาสุโขทัย	สาขาสุวรรณภูมิ	สาขาศรีสงคราม	สาขามุกดาหาร	จังหวัดพะเยา	จังหวัดพิจิตร
สาขาปราจีนบุรี	จังหวัดนครราชสีมา	สาขาปราจีนบุรี	สาขาปากพนัง					สาขาพะเยา	สาขาพิจิตร
สาขาการบินบุรี	สาขานครราชสีมา	สาขาอุบลราชธานี	สาขาจันทบุรี					สาขาจุน	สาขาบางมูลนาก
	สาขาปากช่อง	สาขาบางสะพาน	สาขาขนอม					จังหวัดเชียงราย	สาขาตะพานหิน
	สาขาสีคิ้ว		สาขานครศรีธรรมราช					สาขาเชียงราย	จังหวัดเพชรบูรณ์
	สาขาปักธงชัย							สาขาพาน	สาขาเพชรบูรณ์
	สาขาโชคชัย							สาขาเทิง	สาขาหล่มสัก
	สาขาพิมาย							สาขาเวียงเชียงของ	สาขาชนแดน
	สาขาชุมพวง							สาขาแม่สาย	สาขาหนองไผ่
	สาขาโนนสูง								สาขาวิเชียรบุรี
	สาขาด่านขุนทด								
	สาขาครบุรี								



การประปาส่วนภูมิภาคเขตประปา

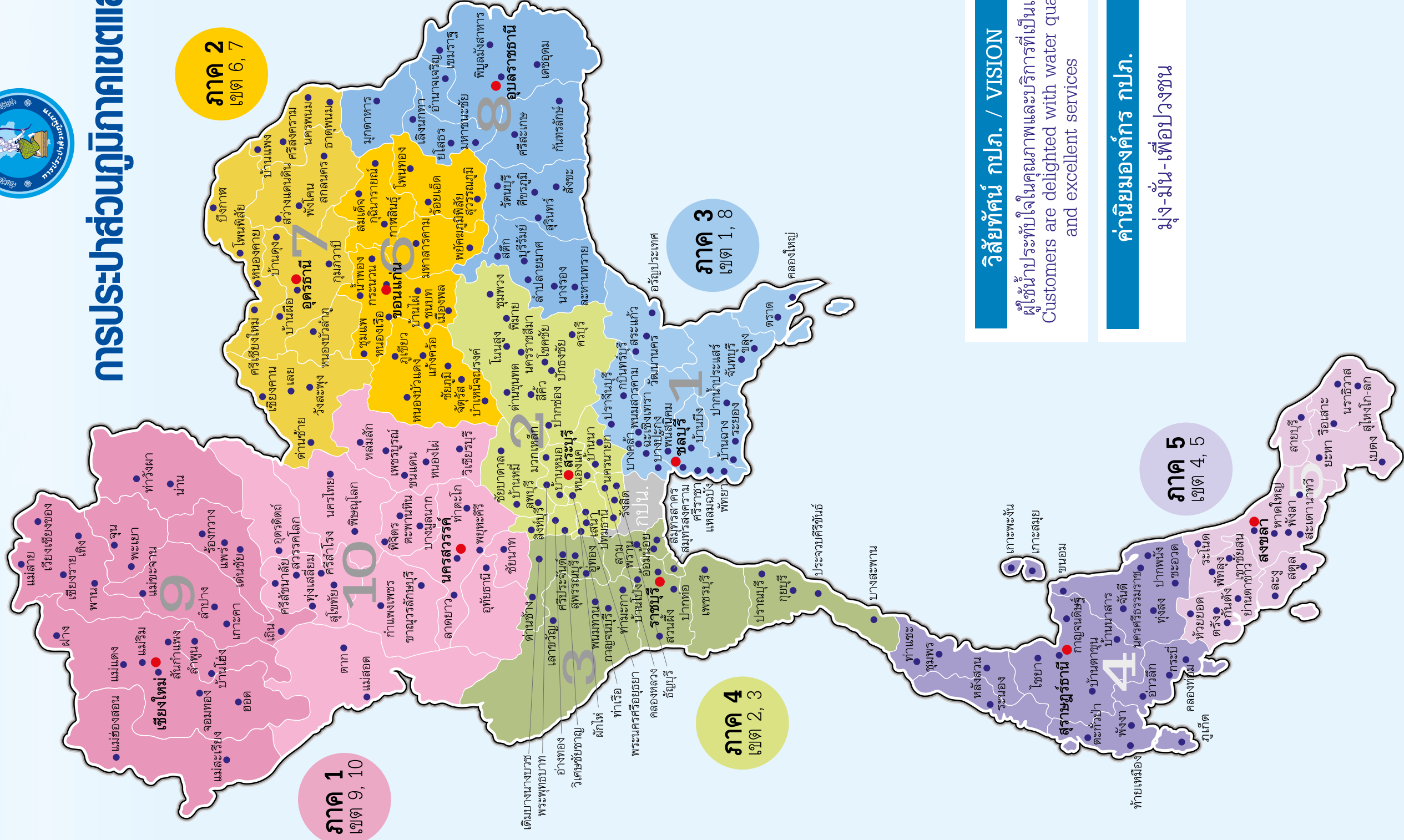

ภาค 1
เขต 9, 10

ภาค 2
เขต 6, 7

ภาค 3
เขต 1, 8

ภาค 4
เขต 2, 3

ภาค 5
เขต 4, 5

วิสัยทัศน์ กปภ. / VISION

ผู้ใช้น้ำประทับใจในคุณภาพและบริการที่เป็นเลิศ
Customers are delighted with water quality and excellent services

ค่านิยมองค์กร กปภ.

มุ่ง-มั่น-เพื่อปวงชน

รายชื่อ กปท.สาขาทั่วประเทศ

การประปาส่วนภูมิภาคเขต 1
160 หมู่ 2 ถ.วิรัตน์ศิลป์ ต.บ้านสวน อ.เมือง จ.ชลบุรี 20000 โทร. 0 3827 5819 โทรสาร. 0 3827 5820
การประปาส่วนภูมิภาคสาขาชลบุรี (ชั้นพิเศษ)
152 หมู่ 3 ถ.สุขุมวิท ต.บ้านสวน อ.เมือง จ.ชลบุรี 20000 โทร. 0 3827 4865-6 โทรสาร. 0 3827 4916
การประปาส่วนภูมิภาคสาขาบ้านบึง
34 ถ.ธารนที ต.บ้านบึง อ.บ้านบึง จ.ชลบุรี 20170 โทร. 0 3844 1042 โทรสาร. 0 3844 4325
การประปาส่วนภูมิภาคสาขาพนัสนิคม
7 ถ.จาร์จวร ต.พนัสนิคม อ.พนัสนิคม จ.ชลบุรี 20140 โทร. 0 3846 2972-3 โทรสาร. 0 3846 1042
การประปาส่วนภูมิภาคสาขาศรีราชา
141/19 หมู่ 2 ต.สุรศักดิ์ อ.ศรีราชา จ.ชลบุรี 20110 โทร. 0 3831 1131 โทรสาร. 0 3832 8554
การประปาส่วนภูมิภาคสาขาแหลมฉบัง
215 หมู่ 9 ถ.สุขาภิบาล 8 ต.ทุ่งสุขลา อ.ศรีราชา จ.ชลบุรี 20230 โทร. 0 3835 0447-8 โทรสาร. 0 3876 8408
การประปาส่วนภูมิภาคสาขาพัทยา (ชั้นพิเศษ)
26/1 หมู่ 12 ถ.ชัยพรวิถิ ต.หนองปรือ อ.บางละมุง จ.ชลบุรี 20150 โทร. 0 3822 2462-4 โทรสาร. 0 3822 2465
การประปาส่วนภูมิภาคสาขาฉะเชิงเทรา
61 ถ.จุลละนันทน์ ต.หน้าเมือง อ.เมือง จ.ฉะเชิงเทรา 24000 โทร. 0 3851 2106 โทรสาร. 0 3881 4240
การประปาส่วนภูมิภาคสาขาบางปะกง
89 หมู่ 2 ต.บางวัว อ.บางปะกง จ.ฉะเชิงเทรา 24180 โทร. 0 3853 8339 โทรสาร. 0 3853 9014
การประปาส่วนภูมิภาคสาขาบางคล้า
18/1 ถ.ฤทธิประศาสน์ ต.บางคล้า อ.บางคล้า จ.ฉะเชิงเทรา 24110 โทร. 0 3854 1153 โทรสาร. 0 3854 1574

การประปาส่วนภูมิภาคสาขาพนมสารคาม
446 หมู่ 1 ต.พนมสารคาม อ.พนมสารคาม จ.ฉะเชิงเทรา 24120 โทร. 0 3855 2000 โทรสาร. 0 3855 1151
การประปาส่วนภูมิภาคสาขาระยอง
7/7 ถ.ตากสินมหาราช ต.ท่าประดู่ อ.เมือง จ.ระยอง 21000 โทร. 0 3861 1116, 0 3861 5276 โทรสาร. 0 3801 2017
การประปาส่วนภูมิภาคสาขาบ้านฉาง
118 หมู่ 5 ต.สำนักท้อน อ.บ้านฉาง จ.ระยอง 21130 โทร. 0 3860 2008 โทรสาร. 0 3860 1292
การประปาส่วนภูมิภาคสาขาปากน้ำประแสร์
35 หมู่ 7 ต.ปากน้ำประแสร์ อ.แกลง จ.ระยอง 21170 โทร. 0 3866 1244 โทรสาร. 0 3866 1505
การประปาส่วนภูมิภาคสาขาจันทบุรี
5 ถ.ศรียานุสรณ์ ต.วัดใหม่ อ.เมือง จ.จันทบุรี 22000 โทร. 0 3931 2040 โทรสาร. 0 3935 0318
การประปาส่วนภูมิภาคสาขาขลุง
15/1 หมู่ 3 ต.ช้าง อ.ขลุง จ.จันทบุรี 22110 โทร. 0 3944 1660 โทรสาร. 0 3944 1133
การประปาส่วนภูมิภาคสาขาตราด
390 หมู่ 3 ถ.พัฒนาการปลายคลอง ต.วังกระแจะ อ.เมือง จ.ตราด 23000 โทร. 0 3952 0416 โทรสาร. 0 3951 1166
การประปาส่วนภูมิภาคสาขาคลองใหญ่
576 หมู่ 2 ต.คลองใหญ่ อ.คลองใหญ่ จ.ตราด 23110 โทร. 0 3958 1009 โทรสาร. 0 3958 2250
การประปาส่วนภูมิภาคสาขาสระแก้ว
186/3 ถ.สุวรรณศร ต.สระแก้ว อ.เมือง จ.สระแก้ว 27000 โทร. 0 3724 2705 โทรสาร. 0 3724 1584
การประปาส่วนภูมิภาคสาขาวัฒนานคร
10 ถ.วัฒนานคร-เข็รอ ต.วัฒนานคร อ.วัฒนานคร จ.สระแก้ว 27160 โทร. 0 3726 1405 โทรสาร. 0 3726 1405

การประปาส่วนภูมิภาคสาขาอรัญประเทศ
40/1 ถ.บำรุงราษฎร์ ต.อรัญประเทศ อ.อรัญประเทศ จ.สระแก้ว 27120 โทร. 0 3723 1133 โทรสาร. 0 3723 1596
การประปาส่วนภูมิภาคสาขาปราจีนบุรี
21/2 หมู่ 4 ถ.ปราจีนตคาม ต.บางบริบูรณ์ อ.เมือง จ.ปราจีนบุรี 25000 โทร. 0 3748 2294-7 โทรสาร. 0 3748 2233
การประปาส่วนภูมิภาคสาขาकिनบุรี
ถ.เทศบาล 2 ต.กบินทร์ อ.กบินทร์บุรี จ.ปราจีนบุรี 25110 โทร. 0 3728 1194 โทรสาร. 0 3728 1194

การประปาส่วนภูมิภาคเขต 2
52 หมู่ 6 ถ.มิตรภาพ ต.ตลิ่งชัน อ.เมือง จ.สระบุรี 18000 โทร. 0 3635 1930 โทรสาร. 0 3635 1931
การประปาส่วนภูมิภาคสาขาพระพุทธรบาท
47 หมู่ 5 ถ.พหลโยธิน ต.ขุนโขลน อ.พระพุทธรบาท จ.สระบุรี 18120 โทร. 0 3626 9408-9 โทรสาร. 0 3626 9409
การประปาส่วนภูมิภาคสาขาหนองแค
144 หมู่ 8 ต.ห้วยทราย อ.หนองแค จ.สระบุรี 18230 โทร. 0 3639 0561-2 โทรสาร. 0 3637 9508
การประปาส่วนภูมิภาคสาขามวกเหล็ก
424/5 หมู่ 1 ถ.มิตรภาพ อ.มวกเหล็ก จ.สระบุรี 18180 โทร. 0 3634 1966 โทรสาร. 0 3634 1966
การประปาส่วนภูมิภาคสาขาบ้านหมอ
72/1 หมู่ 5 ถ.คลองชลประทาน ต.บ้านหมอ อ.บ้านหมอ จ.สระบุรี 18130 โทร. 0 3630 0675 โทรสาร. 0 3630 0676
การประปาส่วนภูมิภาคสาขาลพบุรี
216 ถ.นารายณ์มหาราช ต.ทะเลชุบศร อ.เมือง จ.ลพบุรี 15000 โทร. 0 3641 1480 โทรสาร. 0 3641 2021
การประปาส่วนภูมิภาคสาขาบ้านหมี่
56 หมู่ 5 ถ.สุระนารายณ์ ต.โพนทอง อ.บ้านหมี่ จ.ลพบุรี 15110 โทร. 0 3647 1316 โทรสาร. 0 3647 2059

การประปาส่วนภูมิภาคสาขาชัยบาดาล
460 หมู่ 8 ต.ลำนาทรายณ์ อ.ชัยบาดาล จ.ลพบุรี 15130 โทร. 0 3646 1565 โทรสาร. 0 3646 2525
การประปาส่วนภูมิภาคสาขาสิงห์บุรี
166 หมู่ 1 ถ.สิงห์บุรี-บางสะพาน ต.บางมัญ อ.เมือง จ.สิงห์บุรี 16000 โทร. 0 3651 1599 โทรสาร. 0 3651 1670
การประปาส่วนภูมิภาคสาขาอ่างทอง
59 ถ.เทศบาล 8 ต.ตลาดหลวง อ.เมือง จ.อ่างทอง 14000 โทร. 0 3561 1662 โทรสาร. 0 3562 5099
การประปาส่วนภูมิภาคสาขาวิเศษชัยชาญ
1/2 หมู่ 4 ต.ไผ่จำศีล อ.วิเศษชัยชาญ จ.อ่างทอง 14110 โทร. 0 3563 1188 โทรสาร. 0 3563 1373
การประปาส่วนภูมิภาคสาขาพระนครศรีอยุธยา (ชั้นพิเศษ)
118 หมู่ 3 ต.คลองสวนพลู อ.พระนครศรีอยุธยา จ.พระนครศรีอยุธยา 13000 โทร. 0 3533 6625, 0 3533 6601 โทรสาร. 0 3633 6628
การประปาส่วนภูมิภาคสาขาผักไห่
38/3 หมู่ 11 ต.ผักไห่ อ.ผักไห่ จ.พระนครศรีอยุธยา 13120 โทร. 0 3539 1020 โทรสาร. 0 3539 2125
การประปาส่วนภูมิภาคสาขาเสนา
9/9 หมู่ 2 ถ.บำรุงท้องที่ ต.สามกอ อ.เสนา จ.พระนครศรีอยุธยา 13110 โทร. 0 3520 1541 โทรสาร. 0 3520 1561
การประปาส่วนภูมิภาคสาขาท่าเรือ
123/10-11 หมู่ 6 ถ.ท่าเรือ-ท่าลาน ต.จำปา อ.ท่าเรือ จ.พระนครศรีอยุธยา 13130 โทร. 0 3534 1814 โทรสาร. 0 3534 2507
การประปาส่วนภูมิภาคสาขาปทุมธานี
8/1 ถ.ปทุม-ลาดหลุมแก้ว ต.บางปรอก อ.เมือง จ.ปทุมธานี 12000 โทร. 0 2581 6656 โทรสาร. 0 2581 4541
การประปาส่วนภูมิภาคสาขารังสิต (ชั้นพิเศษ)
72 หมู่ 2 ซ.รังสิต-ปทุมธานี 8 ต.ประชาธิปไตย อ.ธัญบุรี จ.ปทุมธานี 12130 โทร. 0 2567 3265, 0 2567 4998 โทรสาร. 0 2567 1574

การประปาส่วนภูมิภาคสาขาคลองหลวง

74 ซอยรังสิต-ปทุมธานี 8 ต.ประชาธิปัตย์ อ.ธัญบุรี
จ.ปทุมธานี 12130
โทร. 0 2567 1576 โทรสาร. 0 2567 1577

การประปาส่วนภูมิภาคสาขาธัญบุรี

49-49/1 หมู่ที่ 2 ต.ลำผักกูด อ.ธัญบุรี จ.ปทุมธานี 12110
โทร. 0 2577 2958 โทรสาร. 0 2577 2958

การประปาส่วนภูมิภาคสาขานครนายก

97/6 หมู่ 5 ถ.สาริกา-นางรอง ต.บ้านใหญ่ อ.เมือง
จ.นครนายก 26000
โทร. 0 3731 1005 โทรสาร. 0 3731 1602

การประปาส่วนภูมิภาคสาขาบ้านนา

53 หมู่ 6 ถ.บ้านนา-บางอ้อ ต.บ้านนา อ.บ้านนา
จ.นครนายก 26110
โทร. 0 3738 1838-9 โทรสาร. 0 3738 1838

การประปาส่วนภูมิภาคสาขานครราชสีมา

263 หมู่ 4 ต.จอหอ อ.เมือง จ.นครราชสีมา 30310
โทร. 0 4437 1444 โทรสาร. 0 4437 2368

การประปาส่วนภูมิภาคสาขาปากช่อง

874 ถ.มิตรภาพ ต.ปากช่อง อ.ปากช่อง จ.นครราชสีมา 30130
โทร. 0 4431 1496 โทรสาร. 0 4431 1004

การประปาส่วนภูมิภาคสาขาครบุรี

239 หมู่ 8 ต.บ้านใหม่ อ.ครบุรี จ.นครราชสีมา 30250
โทร. 0 4444 8405 โทรสาร. 0 4444 8405

การประปาส่วนภูมิภาคสาขาสีคิ้ว

234 หมู่ 5 ถ.มิตรภาพ ต.ลาดบัวขาว อ.สีคิ้ว
จ.นครราชสีมา 30340
โทร. 0 4441 1777 โทรสาร. 0 4441 1119

การประปาส่วนภูมิภาคสาขาปักธงชัย

161/2 หมู่ 3 ต.จิ้ว อ.ปักธงชัย จ.นครราชสีมา 30150
โทร. 0 4444 2606 โทรสาร. 0 4445 2599

การประปาส่วนภูมิภาคสาขาโชคชัย

184 หมู่ 6 ถ.เสรีประชา ต.โชคชัย อ.โชคชัย
จ.นครราชสีมา 30190
โทร. 0 4449 1497 โทรสาร. 0 4449 1497

การประปาส่วนภูมิภาคสาขาพิมาย

373 หมู่ 1 ถ.ท่าสงกรานต์ ต.ในเมือง อ.พิมาย
จ.นครราชสีมา 30110
โทร. 0 4447 1399 โทรสาร. 0 4447 1399

การประปาส่วนภูมิภาคสาขาชุมพวง

411 หมู่ 11 ถ.ท่าข้าม ต.ชุมพวง อ.ชุมพวง
จ.นครราชสีมา 30270
โทร. 0 4447 7145 โทรสาร. 0 4447 7393

การประปาส่วนภูมิภาคสาขาโนนสูง

188 ถ.โนนสูง-มิตรภาพ ต.โนนสูง อ.โนนสูง
จ.นครราชสีมา 30160
โทร. 0 4437 9260 โทรสาร. 0 4437 9260

การประปาส่วนภูมิภาคสาขาด่านขุนทด

348 หมู่ 4 ต.ด่านขุนทด อ.ด่านขุนทด จ.นครราชสีมา 30210
โทร. 0 4438 9490 โทรสาร. 0 4438 9007

การประปาส่วนภูมิภาคเขต 3

128 หมู่ 3 ถ.แสงชูโต ต.ท่าผา อ.บ้านโป่ง จ.ราชบุรี 70110
โทร. 0 3220 0783, 0 3220 0779 โทรสาร. 0 3220 0776

การประปาส่วนภูมิภาคสาขาราชบุรี

88 หมู่ 1 ถ.เพชรเกษม ต.ท่าราบ อ.เมือง จ.ราชบุรี 70000
โทร. 0 3273 7185 โทรสาร. 0 3273 7186

การประปาส่วนภูมิภาคสาขาบ้านโป่ง

68/13 ถ.บ้านปากแรต ต.บ้านโป่ง อ.บ้านโป่ง
จ.ราชบุรี 70110
โทร. 0 3221 1407 โทรสาร. 0 3221 1280

การประปาส่วนภูมิภาคสาขาสวนผึ้ง

187 หมู่ 1 ต.ท่าเคย อ.สวนผึ้ง จ.ราชบุรี 70180
โทร. 0 3236 4397 โทรสาร. 0 3273 1828

การประปาส่วนภูมิภาคสาขาปากท่อ

239 หมู่ 8 ต.ปากท่อ อ.ปากท่อ จ.ราชบุรี 70140
โทร. 0 3228 1296 โทรสาร. 0 3228 1231

การประปาส่วนภูมิภาคสาขาสมุทรสงคราม

885/1 ถ.ราชญาติรักษา ต.แม่กลอง อ.เมือง
จ.สมุทรสงคราม 75000
โทร. 0 3471 1601 โทรสาร. 0 3471 1602

การประปาส่วนภูมิภาคสาขาสมุทรสาคร

93/796 หมู่ 7 ถ.มหาชัยซิลล่า ต.ท่าทราย อ.เมือง
จ.สมุทรสาคร 74000
โทร. 0 3441 1844 โทรสาร. 0 3442 6911

การประปาส่วนภูมิภาคสาขาอ้อมน้อย
30/13 หมู่ 12 ถ.พุทธมณฑลสาย 5 ต.ไร่ขิง อ.สามพราน จ.นครปฐม 73210 โทร. 0 2420 8008 โทรสาร. 0 2420 8009
การประปาส่วนภูมิภาคสาขาสามพราน
204/5 หมู่ 8 ต.สามพราน อ.สามพราน จ.นครปฐม 73110 โทร. 0 3432 2681 โทรสาร. 0 3432 5602
การประปาส่วนภูมิภาคสาขาสุพรรณบุรี
176 ถ.พระพันวษา ต.ท่าพี่เลี้ยง อ.เมือง จ.สุพรรณบุรี 72000 โทร. 0 3552 1617-8 โทรสาร. 0 3552 1617
การประปาส่วนภูมิภาคสาขาศรีประจันต์
554 หมู่ 3 ต.ศรีประจันต์ อ.ศรีประจันต์ จ.สุพรรณบุรี 72140 โทร. 0 3554 8886 โทรสาร. 0 3558 1678
การประปาส่วนภูมิภาคสาขาเดิมบางนางบวช
1/10 หมู่ 2 ต.เดิมบาง อ.เดิมบางนางบวช จ.สุพรรณบุรี 72120 โทร. 0 3557 8460 โทรสาร. 0 3557 8460
การประปาส่วนภูมิภาคสาขาด่านช้าง
300 หมู่ 1 ถ.อุทอง-บ้านไร่ ต.ด่านช้าง อ.ด่านช้าง จ.สุพรรณบุรี 72180 โทร. 0 3559 5340 โทรสาร. 0 3559 5340
การประปาส่วนภูมิภาคสาขาอุททอง
574 หมู่ 15 ต.จรเข้สามพัน อ.อุททอง จ.สุพรรณบุรี 72160 โทร. 0 3555 1905 โทรสาร. 0 3556 508
การประปาส่วนภูมิภาคสาขากาญจนบุรี
1/4 ถ.แม่น้ำแคว ต.ท่ามะขาม อ.เมือง จ.กาญจนบุรี 71000 โทร. 0 3451 1520 โทรสาร. 0 3452 1205
การประปาส่วนภูมิภาคสาขาเลาขวัญ
401 หมู่ 1 ต.เลาขวัญ อ.เลาขวัญ จ.กาญจนบุรี 71210 โทร. 0 3457 6121 โทรสาร. 0 3457 6121
การประปาส่วนภูมิภาคสาขาพนมทวน
358 หมู่ 8 ต.พนมทวน อ.พนมทวน จ.กาญจนบุรี 71140 โทร. 0 3457 9248 โทรสาร. 0 3457 9006
การประปาส่วนภูมิภาคสาขาท่ามะกา
1/58 หมู่ 2 ต.ท่ามะกา อ.ท่ามะกา จ.กาญจนบุรี 71120 โทร. 0 3454 1043 โทรสาร. 0 3464 0155

การประปาส่วนภูมิภาคสาขาเพชรบุรี
90 หมู่ 1 ต.บ้านหม้อ อ.เมือง จ.เพชรบุรี 76000 โทร. 0 3249 2300 โทรสาร. 0 3249 2302
การประปาส่วนภูมิภาคสาขาประจวบคีรีขันธ์
58 ถ.ประจวบคีรีขันธ์ ต.ประจวบคีรีขันธ์ อ.เมือง จ.ประจวบคีรีขันธ์ 77000 โทร. 0 3261 1051 โทรสาร. 0 3260 3069
การประปาส่วนภูมิภาคสาขาปราณบุรี
59/9 หมู่ 2 ถ.รัฐบำรุง ต.เขาน้อย อ.ปราณบุรี จ.ประจวบคีรีขันธ์ 77120 โทร. 0 3262 2073 โทรสาร. 0 3262 3707
การประปาส่วนภูมิภาคสาขากุยบุรี
734 หมู่ 7 ถ.เพชรเกษม ต.กุยบุรี อ.กุยบุรี จ.ประจวบคีรีขันธ์ 77150 โทร. 0 3268 1524 โทรสาร. 0 3268 1453
การประปาส่วนภูมิภาคสาขาบางสะพาน
218 หมู่ 1 ถ.ฝ่ายท่า-หนองหัดโต ต.พงศ์ประศาสน์ อ.บางสะพาน จ.ประจวบคีรีขันธ์ 77140 โทร. 0 3269 1883 โทรสาร. 0 3269 1208

การประปาส่วนภูมิภาคเขต 4
31/15 หมู่ 3 ถ.สุราษฎร์-พุนพิน ต.วัดประดู่ อ.เมือง จ.สุราษฎร์ธานี 84000 โทร. 0 7720 0269, 0 7720 0272 โทรสาร. 0 7720 0405
การประปาส่วนภูมิภาคสาขาสุราษฎร์ธานี (ชั้นพิเศษ)
86/2 ถ.ศรีวิชัย ต.มะขามเตี้ย อ.เมือง จ.สุราษฎร์ธานี 84000 โทร. 0 7727 2683, 0 7727 3482 โทรสาร. 0 7727 3483
การประปาส่วนภูมิภาคสาขากาญจนดิษฐ์
204/4 หมู่ 1 ต.กะแตะ อ.กาญจนดิษฐ์ จ.สุราษฎร์ธานี 84160 โทร. 0 7737 9074 โทรสาร. 0 7737 9274
การประปาส่วนภูมิภาคสาขาเกาะสมุย
55/6 หมู่ 2 ต.อ่างทอง อ.เกาะสมุย จ.สุราษฎร์ธานี 84140 โทร. 0 7742 0138 โทรสาร. 0 7742 0222
การประปาส่วนภูมิภาคสาขาเกาะพะงัน
91/13 หมู่ 4 ต.เกาะพะงัน อ.เกาะพะงัน จ.สุราษฎร์ธานี 84280 โทร. 0 7737 7477 โทรสาร. 0 7737 7477

การประปาส่วนภูมิภาคสาขาบ้านนาสาร

111/1 หมู่ 1 ต.ทุ่งหลวง อ.เวียงสระ จ.สุราษฎร์ธานี 84190
โทร. 0 7736 1110 โทรสาร. 0 7736 2095

การประปาส่วนภูมิภาคสาขาบ้านตาขุน

90/18 หมู่ 4 ถ.สุราษฎร์-ตะกั่วป่า ต.เขาวง อ.บ้านตาขุน
จ.สุราษฎร์ธานี 84230
โทร. 0 7739 7325 โทรสาร. 0 7739 7325

การประปาส่วนภูมิภาคสาขาไชยา

361 หมู่ 1 ถ.รักษันรภิก ต.ตลาดไชยา อ.ไชยา
จ.สุราษฎร์ธานี 84110
โทร. 0 7743 1591 โทรสาร. 0 7743 5394

การประปาส่วนภูมิภาคสาขาชุมพร

259/1 ถ.ประชาอุทิศ ต.ท่าตะเภา อ.เมือง จ.ชุมพร 86000
โทร. 0 7751 1159 โทรสาร. 0 7751 1159 ต่อ 125

การประปาส่วนภูมิภาคสาขาท่าแซะ

39/1 หมู่ 1 ต.ท่าแซะ อ.ท่าแซะ จ.ชุมพร 86140
โทร. 0 7759 9610 โทรสาร. 0 7759 9610

การประปาส่วนภูมิภาคสาขาหลังสวน

1 ถ.เพชรเกษม ต.ชั้นเงิน อ.หลังสวน จ.ชุมพร 86110
โทร. 0 7754 1271 โทรสาร. 0 7754 1171

การประปาส่วนภูมิภาคสาขาระนอง

304 ถ.ท่าเมือง ต.เขานิเวศน์ อ.เมือง จ.ระนอง 85000
โทร. 0 7781 1192 ต่อ 111 โทรสาร. 0 7781 1192 ต่อ 109

การประปาส่วนภูมิภาคสาขาพังงา

24 หมู่ 1 ถ.เพชรเกษม ต.ถ้ำน้ำผุด อ.เมือง จ.พังงา 82000
โทร. 0 7641 2156 โทรสาร. 0 7641 1156

การประปาส่วนภูมิภาคสาขาตะกั่วป่า

314/4 ถ.ราษฎร์บำรุง ต.ตะกั่วป่า อ.ตะกั่วป่า จ.พังงา 82110
โทร. 0 7642 1115 โทรสาร. 0 7643 1328

การประปาส่วนภูมิภาคสาขาท้ายเหมือง

7/1 หมู่ 2 ต.ท้ายเหมือง อ.ท้ายเหมือง จ.พังงา 82120
โทร. 0 7657 1452 โทรสาร. 0 7657 1532

การประปาส่วนภูมิภาคสาขาภูเก็ต

106/137 หมู่ 7 ถ.วิชิตสงคราม ต.กะทู้ อ.กะทู้
จ.ภูเก็ต 83120
โทร. 0 7631 9173 โทรสาร. 0 7631 9176

การประปาส่วนภูมิภาคสาขากระบี่

93 ถ.กระบี่ ต.ปากน้ำ อ.เมือง จ.กระบี่ 81000
โทร. 0 7561 1354 โทรสาร. 0 7561 2982

การประปาส่วนภูมิภาคสาขาคลองท่อม

199/14 หมู่ 2 ต.คลองท่อมใต้ อ.คลองท่อม จ.กระบี่ 81120
โทร. 0 7569 9447 โทรสาร. 0 7569 9447

การประปาส่วนภูมิภาคสาขาอ่าวลึก

160/2 หมู่ 2 ถ.อ่าวลึก-แหลมสัก ต.อ่าวลึกใต้ อ.อ่าวลึก
จ.กระบี่ 81110
โทร. 0 7568 1156 โทรสาร. 0 7568 1875

การประปาส่วนภูมิภาคสาขานครศรีธรรมราช

151 หมู่ 3 ต.นาสาร อ.พระพรหม จ.นครศรีธรรมราช 80000
โทร. 0 7537 8607 โทรสาร. 0 7537 8608

การประปาส่วนภูมิภาคสาขาทุ่งสง

200 หมู่ 7 ถ.ทุ่งสง-นครศรีธรรมราช ต.ถ้ำใหญ่ อ.ทุ่งสง
จ.นครศรีธรรมราช 80110
โทร. 0 7541 1339 โทรสาร. 0 7541 1584

การประปาส่วนภูมิภาคสาขาชะอวด

11 หมู่ 1 ต.ชะอวด อ.ชะอวด จ.นครศรีธรรมราช 80180
โทร. 0 7538 1001 โทรสาร. 0 7538 1001

การประปาส่วนภูมิภาคสาขาปากพนัง

291 หมู่ 3 ถ.สุนนันทน์ ต.ปากพนังฝั่งตะวันตก อ.ปากพนัง
จ.นครศรีธรรมราช 80140
โทร. 0 7544 3112 โทรสาร. 0 7544 3113

การประปาส่วนภูมิภาคสาขาจันดี

300 หมู่ 3 ถ.จันดี-ลานสะกา ต.จันดี อ.ฉวาง
จ.นครศรีธรรมราช 80250
โทร. 0 7544 5739 โทรสาร. 0 7544 5741

การประปาส่วนภูมิภาคสาขาขนอม

36 หมู่ 9 ต.ขนอม อ.ขนอม จ.นครศรีธรรมราช 80210
โทร. 0 7552 8201 โทรสาร. 0 7552 8710

การประปาส่วนภูมิภาคเขต 5

57 ถ.ราชดำเนิน ต.บ่อทราย อ.เมือง จ.สงขลา 90000
โทร. 07431 1245 โทรสาร. 0 7444 0440

การประปาส่วนภูมิภาคสาขาสงขลา

145 หมู่ 10 ถ.กาญจนวนิช ต.เขารูปช้าง อ.เมือง จ.สงขลา 90000
โทร. 0 7444 3862, 0 7431 1841 โทรสาร. 0 7444 3861

การประปาส่วนภูมิภาคสาขาหาดใหญ่ (ชั้นพิเศษ)

243 ถ.พลพิชัย ต.หาดใหญ่ อ.หาดใหญ่ จ.สงขลา 90110
โทร. 0 7459 8101 โทรสาร. 0 7459 8102

การประปาส่วนภูมิภาคสาขาสะเดา

13 หมู่ 1 ถ.ประชาชนบำรุง ต.สะเดา อ.สะเดา จ.สงขลา 90120
โทร. 0 7441 1057 โทรสาร. 0 7441 2167

การประปาส่วนภูมิภาคสาขานาทวี

8/2 หมู่ 1 ถ.นาทวี-ประกอบ ต.นาทวี อ.นาทวี จ.สงขลา 90160
โทร. 0 7437 1175 โทรสาร. 0 7437 1175

การประปาส่วนภูมิภาคสาขาระโนด

41 ถ.เทศบาล 12 ต.ระโนด อ.ระโนด จ.สงขลา 90140
โทร. 0 7439 2293 โทรสาร. 0 7439 2232

การประปาส่วนภูมิภาคสาขาพัทลุง

256 หมู่ 5 ถ.กาญจนวนิช ต.พังงา อ.สะเดา จ.สงขลา 90170
โทร. 0 7454 1091 โทรสาร. 0 7454 1091

การประปาส่วนภูมิภาคสาขาพัทลุง

61 ถ.คณาชัย ต.คูหาสวรรค์ อ.เมือง จ.พัทลุง 93000
โทร. 0 7461 3167 โทรสาร. 0 7461 4217

การประปาส่วนภูมิภาคสาขาเขาชัยสน

357 หมู่ 3 ซอยสุขาภิบาล 6 ถ.สุขาภิบาล ต.เขาชัยสน
อ.เขาชัยสน จ.พัทลุง 93130
โทร. 0 7469 1165 โทรสาร. 0 7469 1165

การประปาส่วนภูมิภาคสาขาตรัง

158 ถ.ท่ากลาง ต.ทับเที่ยง อ.เมือง จ.ตรัง 92000
โทร. 0 7521 8216 โทรสาร. 0 7521 1326

การประปาส่วนภูมิภาคสาขากันตัง

2 ถ.ป่าไม้ ต.กันตัง อ.กันตัง จ.ตรัง 92110
โทร. 0 7525 1077 โทรสาร. 0 7525 2254

การประปาส่วนภูมิภาคสาขาห้วยยอด

812 ถ.เพชรเกษม ต.ห้วยยอด อ.ห้วยยอด จ.ตรัง 92130
โทร. 0 7527 1053 โทรสาร. 0 7527 1076

การประปาส่วนภูมิภาคสาขาย่านตาขาว

3 ถ.พิบูลทอง ต.ย่านตาขาว อ.ย่านตาขาว จ.ตรัง 92140
โทร. 0 7528 1466 โทรสาร. 0 7528 2161

การประปาส่วนภูมิภาคสาขาสตูล

206 หมู่ 2 ต.คลองขุด อ.เมือง จ.สตูล 91000
โทร. 0 7471 1022 โทรสาร. 0 7473 0772

การประปาส่วนภูมิภาคสาขาลงู

136 หมู่ 12 ต.ลงู อ.ลงู จ.สตูล 91110
โทร. 0 7477 3098 โทรสาร. 0 7477 3098

การประปาส่วนภูมิภาคสาขายะหา

หมู่ 2 ถ.สันติราษฎร์ ต.ยะหา อ.ยะหา จ.ยะลา 95120
โทร. 0 7329 1125 โทรสาร. 0 7329 1125

การประปาส่วนภูมิภาคสาขาเบตง

331 ถ.สุขยางค์ ต.เบตง อ.เบตง จ.ยะลา 95110
โทร. 0 7323 0451 โทรสาร. 0 7323 2298

การประปาส่วนภูมิภาคสาขาสายบุรี

ถ.ท่าเสด็จ ต.ตะลุบัน อ.สายบุรี จ.ปัตตานี 94110
โทร. 0 7341 1006 โทรสาร. 0 7341 1006

การประปาส่วนภูมิภาคสาขานราธิวาส

64 หมู่ 8 ถ.เพชรเกษม ต.ลำภู อ.เมือง จ.นราธิวาส 96000
โทร. 0 7353 2143 โทรสาร. 0 7353 2145

การประปาส่วนภูมิภาคสาขารือเสาะ

184 หมู่ 10 ถ.รือเสาะสนองกิจ ต.รือเสาะ อ.รือเสาะ
จ.นราธิวาส 96150
โทร. 0 7357 1189 โทรสาร. 0 7357 1189

การประปาส่วนภูมิภาคสาขาสู่ไหโก-ลก

119 ถ.ประเวศชลธี ต.สู่ไหโก-ลก อ.สู่ไหโก-ลก
จ.นราธิวาส 96120
โทร. 0 7361 1156 โทรสาร. 0 7361 5824

การประปาส่วนภูมิภาคเขต 6
290 หมู่ 13 ถ.หลังศูนย์ราชการ ต.ในเมือง อ.เมือง จ.ขอนแก่น 40000 โทร. 0 4324 2253 โทรสาร. 0 4323 6452
การประปาส่วนภูมิภาคสาขาขอนแก่น (ชั้นพิเศษ)
3 ถ.รื่นรมย์ ต.ในเมือง อ.เมือง จ.ขอนแก่น 40000 โทร. 0 4322 4022, 0 4322 1218 โทรสาร. 0 4322 4161
การประปาส่วนภูมิภาคสาขาบ้านไผ่
647/11 หมู่ 3 ถ.เจนจบทิศ ต.ในเมือง อ.บ้านไผ่ จ.ขอนแก่น 40110 โทร. 0 4327 2202-3 โทรสาร. 0 4327 2203
การประปาส่วนภูมิภาคสาขาชุมแพ
294/2 หมู่ 1 ถ.โพธิ์ธาตุ ต.ชุมแพ อ.ชุมแพ จ.ขอนแก่น 40130 โทร. 0 4331 1211 โทรสาร. 0 4331 2673
การประปาส่วนภูมิภาคสาขาน้ำพอง
209 หมู่ 4 ถ.มิตรภาพ ต.น้ำพอง อ.น้ำพอง จ.ขอนแก่น 40310 โทร. 0 4344 1177 โทรสาร. 0 4344 1447
การประปาส่วนภูมิภาคสาขาชนบท
93 หมู่ 11 ถ.แจ้งสนิท ต.ชนบท อ.ชนบท จ.ขอนแก่น 40180 โทร. 0 4328 6209 โทรสาร. 0 4328 6209
การประปาส่วนภูมิภาคสาขากระนวน
201 หมู่ 6 ถ.อภัย ต.หนองโก อ.กระนวน จ.ขอนแก่น 40170 โทร. 0 4325 1397 โทรสาร. 0 4325 1397
การประปาส่วนภูมิภาคสาขาหนองเรือ
416 หมู่ 13 ถ.มะลิวรรณ ต.หนองเรือ อ.หนองเรือ จ.ขอนแก่น 40210 โทร. 0 4329 4838 โทรสาร. 0 4329 4807
การประปาส่วนภูมิภาคสาขาเมืองพล
22/13 ถ.เจริญสุข ต.เมืองพล อ.พล จ.ขอนแก่น 40120 โทร. 0 4341 4207 โทรสาร. 0 4333 9181
การประปาส่วนภูมิภาคสาขากาฬสินธุ์
1/16 ถ.ถีนานนท์ ต.ในเมือง อ.เมือง จ.กาฬสินธุ์ 46000 โทร. 0 4381 1611 โทรสาร. 0 4381 4868

การประปาส่วนภูมิภาคสาขาภูจันทารายณ์
493 หมู่ 13 ถ.บัวขาว-นามน ต.บัวขาว อ.ภูจันทารายณ์ จ.กาฬสินธุ์ 46110 โทร. 0 4385 1323 โทรสาร. 0 4385 1323
การประปาส่วนภูมิภาคสาขาสมเด็จ
372 หมู่ 2 ถ.ธันวาคม ต.สมเด็จ อ.สมเด็จ จ.กาฬสินธุ์ 46150 โทร. 0 4386 1133 โทรสาร. 0 4386 0362
การประปาส่วนภูมิภาคสาขามหาสารคาม
654 ถ.มหาชัยดำรง ต.ตลาด อ.เมือง จ.มหาสารคาม 44000 โทร. 0 4371 3545 โทรสาร. 0 4371 1127
การประปาส่วนภูมิภาคสาขาพยัคฆภูมิพิสัย
121 หมู่ 5 ถ.พยัคฆภูมิพิสัย-สตึก ต.เมืองเสื่อ อ.พยัคฆภูมิพิสัย จ.มหาสารคาม 44110 โทร. 0 4379 1566 โทรสาร. 0 4379 1566
การประปาส่วนภูมิภาคสาขาชัยภูมิ
183 ถ.ชัยภูมิ-สีคิ้ว ต.ในเมือง อ.เมือง จ.ชัยภูมิ 36000 โทร. 0 4481 1890 โทรสาร. 0 4481 1890
การประปาส่วนภูมิภาคสาขาแก้งคร้อ
หมู่ 7 ต.ช่องสามหมอ อ.แก้งคร้อ จ.ชัยภูมิ 36150 โทร. 0 4488 2677 โทรสาร. 0 4488 2677
การประปาส่วนภูมิภาคสาขาจัตุรัส
70 ถ.ชัยภูมิ-สีคิ้ว ต.หนองบัวใหญ่ อ.จัตุรัส จ.ชัยภูมิ 36130 โทร. 0 4485 1300 โทรสาร. 0 4485 1745
การประปาส่วนภูมิภาคสาขาบำเหน็จณรงค์
6 หมู่ 15 ถ.บำเหน็จณรงค์-ชัยใหญ่ ต.บ้านขวน อ.บำเหน็จณรงค์ จ.ชัยภูมิ 36160 โทร. 0 4412 7105 โทรสาร. 0 4412 7104
การประปาส่วนภูมิภาคสาขาหนองบัวแดง
33 หมู่ 9 ถ.หลวงศิริ ต.หนองบัวแดง อ.หนองบัวแดง จ.ชัยภูมิ 36210 โทร. 0 4487 2115 โทรสาร. 0 4487 2115
การประปาส่วนภูมิภาคสาขาภูเขียว
486 หมู่ 2 ต.ผักปัง อ.ภูเขียว จ.ชัยภูมิ 36110 โทร. 0 4486 1353 โทรสาร. 0 4486 1353
การประปาส่วนภูมิภาคสาขาร้อยเอ็ด
175 ถ.รณชัยชาญยุทธ ต.ในเมือง อ.เมือง จ.ร้อยเอ็ด 45000 โทร. 0 4351 1513 โทรสาร. 0 4351 5601

การประปาส่วนภูมิภาคสาขาโพนทอง
175 หมู่ 10 ถ.ทางหลวงหมายเลข 2046 ต.สระนกแก้ว อ.โพนทอง จ.ร้อยเอ็ด 45110 โทร. 0 4357 1167 โทรสาร. 0 4357 1167
การประปาส่วนภูมิภาคสาขาสุวรรณภูมิ
18 หมู่ 3 ต.สระคู อ.สุวรรณภูมิ จ.ร้อยเอ็ด 45130 โทร. 0 4358 1350 โทรสาร. 0 4358 1350

การประปาส่วนภูมิภาคเขต 7
140 ถ.รอบเมือง ต.หนองบัว อ.เมือง จ.อุดรธานี 41000 โทร. 0 4232 3007 โทรสาร. 0 4224 4260
การประปาส่วนภูมิภาคสาขาอุดรธานี (ชั้นพิเศษ)
444 ถ.ศุภกิจจรรยา ต.หมากแข้ง อ.เมือง จ.อุดรธานี 41000 โทร. 0 4224 7974 โทรสาร. 0 4224 2274
การประปาส่วนภูมิภาคสาขากุมภวาปี
777 หมู่ 15 ถ.พิศาลสารกิจ ต.พันดอน อ.กุมภวาปี จ.อุดรธานี 41370 โทร. 0 4233 1240 โทรสาร. 0 4233 1240
การประปาส่วนภูมิภาคสาขาบ้านผือ
470 หมู่ 8 ต.บ้านผือ อ.บ้านผือ จ.อุดรธานี 41160 โทร. 0 4228 1407 โทรสาร. 0 4228 2579
การประปาส่วนภูมิภาคสาขาบ้านดุง
155 ถ.บริบาลดารี ต.ศรีสุทโธ อ.บ้านดุง จ.อุดรธานี 41190 โทร. 0 4227 1557 โทรสาร. 0 4227 1557
การประปาส่วนภูมิภาคสาขาหนองบัวลำภู
186/5 หมู่ 1 ถ.โพธิ์ชัย ต.หนองบัว อ.เมือง จ.หนองบัวลำภู 39000 โทร. 0 4231 1379 โทรสาร. 0 4231 2163
การประปาส่วนภูมิภาคสาขาเลย
76 ถ.มะลิวัลย์ ต.กุดป่อง อ.เมือง จ.เลย 42000 โทร. 0 4281 1611 โทรสาร. 0 4281 1631
การประปาส่วนภูมิภาคสาขาเขียงคาน
405 หมู่ 1 ถ.ศรีเขียงคาน ต.เขียงคาน อ.เขียงคาน จ.เลย 42110 โทร. 0 4282 1050 โทรสาร. 0 4282 1122

การประปาส่วนภูมิภาคสาขาด่านซ้าย
111 ถ.เลย-หล่มสัก อ.ด่านซ้าย จ.เลย 42120 โทร. 0 4289 1357 โทรสาร. 0 4289 1320
การประปาส่วนภูมิภาคสาขาวังสะพุง
264 หมู่ 5 ถ.ภูมิวิถีส ต.วังสะพุง อ.วังสะพุง จ.เลย 42130 โทร. 0 4284 1033 โทรสาร. 0 4284 1033
การประปาส่วนภูมิภาคสาขาหนองคาย
001 ถ.ประจักษ์ ต.ในเมือง อ.เมือง จ.หนองคาย 43000 โทร. 0 4241 1145 โทรสาร. 0 4246 0917
การประปาส่วนภูมิภาคสาขาศรีเชียงใหม่
399 หมู่ 3 ถ.ท่าบ่อ-สังคม ต.พานพร้าว อ.ศรีเชียงใหม่ จ.หนองคาย 43130 โทร. 0 4245 1987 โทรสาร. 0 4245 1987
การประปาส่วนภูมิภาคสาขาโพนพิสัย
128 หมู่ 4 ต.จุมพล อ.โพนพิสัย จ.หนองคาย 43120 โทร. 0 4247 1029 โทรสาร. 0 4247 1029
การประปาส่วนภูมิภาคสาขาบึงกาฬ
196 หมู่ 9 ถ.บึงกาฬ-พันลำ ต.วิศิษฐ์ อ.บึงกาฬ จ.บึงกาฬ 38000 โทร. 0 4249 1186 โทรสาร. 0 4249 2148
การประปาส่วนภูมิภาคสาขาสกลนคร
1700 ถ.มรรคาชัย ต.ธาตุเชิงชุม อ.เมือง จ.สกลนคร 47000 โทร. 0 4271 1413 โทรสาร. 0 4273 0464
การประปาส่วนภูมิภาคสาขาสว่างแดนดิน
458 หมู่ 20 ถ.นิตโย ต.สว่างแดนดิน อ.สว่างแดนดิน จ.สกลนคร 47110 โทร. 0 4272 1003 โทรสาร. 0 4272 1993
การประปาส่วนภูมิภาคสาขาพังโคน
182 หมู่ 2 ถ.พังโคน-วาริชภูมิ ต.พังโคน อ.พังโคน จ.สกลนคร 47160 โทร. 0 4277 1350 โทรสาร. 0 4277 1350
การประปาส่วนภูมิภาคสาขานครพนม
18 ถ.เทศบาลประติษฐ์ ต.หนองแสง อ.เมือง จ.นครพนม 48000 โทร. 0 4251 1409 โทรสาร. 0 4251 1409

การประปาส่วนภูมิภาคสาขาธาตุพนม

366 หมู่ 13 ถ.ชยางกูร ต.ธาตุพนม อ.ธาตุพนม
จ.นครพนม 48110
โทร. 0 4254 1154 โทรสาร. 0 4254 0151

การประปาส่วนภูมิภาคสาขาบ้านแพง

338 หมู่ 5 ถ.บ้านแพง-โพธิ์ชัย อ.บ้านแพง จ.นครพนม 48140
โทร. 0 4259 1242 โทรสาร. 0 4259 1563

การประปาส่วนภูมิภาคสาขาศรีสงคราม

480 หมู่ 7 ต.ศรีสงคราม อ.ศรีสงคราม จ.นครพนม 48150
โทร. 0 4259 9240 โทรสาร. 0 4259 9240

การประปาส่วนภูมิภาคเขต 8

37 หมู่ 23 ถ.อุบล-ตระการ ต.ขามใหญ่ อ.เมือง
จ.อุบลราชธานี 34000
โทร. 0 4531 1432 โทรสาร. 0 4531 4704

การประปาส่วนภูมิภาคสาขาอุบลราชธานี

1 ถ.สรรพลีธี ต.ในเมือง อ.เมือง จ.อุบลราชธานี 34000
โทร. 0 4524 3910 โทรสาร. 0 4524 3650

การประปาส่วนภูมิภาคสาขาพิบูลมังสาหาร

62 ถ.นามนตรี ต.พิบูลมังสาหาร อ.พิบูลมังสาหาร
จ.อุบลราชธานี 34110
โทร. 0 4544 1003 โทรสาร. 0 4544 1830

การประปาส่วนภูมิภาคสาขาเดชอุดม

384 หมู่ 7 ถ.เกษม ต.เมืองเดช อ.เดชอุดม
จ.อุบลราชธานี 34160
โทร. 0 4536 1151 โทรสาร. 0 4536 2317

การประปาส่วนภูมิภาคสาขาเขมราฐ

120 หมู่ 1 ถ.อรุณประเสริฐ ต.เขมราฐ อ.เขมราฐ
จ.อุบลราชธานี 34170
โทร. 0 4549 1202 โทรสาร. 0 4549 1202

การประปาส่วนภูมิภาคสาขาอำนาจเจริญ

400 หมู่ 13 ถ.ชยางกูร ต.ในเมือง อ.เมือง
จ.อำนาจเจริญ 37000
โทร. 0 4545 1007 โทรสาร. 0 4545 1077

การประปาส่วนภูมิภาคสาขาไฮสธ

41 ถ.เทศบาล 1 ต.ในเมือง อ.เมือง จ.ยโสธร 35000
โทร. 0 4571 1540-1 โทรสาร. 0 4571 1541

การประปาส่วนภูมิภาคสาขาเลิงนกทา

279 หมู่ 12 ถ.ทยาปัสสา ต.สามแยก อ.เลิงนกทา
จ.ยโสธร 35120
โทร. 0 4578 1353 โทรสาร. 0 4578 2493

การประปาส่วนภูมิภาคสาขามหาชนะชัย

2 หมู่ 2 ถ.ธรรมรงค์ ต.ฟ้าหยาด อ.มหาชนะชัย
จ.ยโสธร 35130
โทร. 0 4579 9101 โทรสาร. 0 4579 9613

การประปาส่วนภูมิภาคสาขาบุรีรัมย์

2/19 ถ.บุลำตวน ต.ในเมือง อ.เมือง จ.บุรีรัมย์ 31000
โทร. 0 4461 1597 โทรสาร. 0 4461 1644

การประปาส่วนภูมิภาคสาขาสตึก

178 หมู่ 12 ถ.บรบือ-บุรีรัมย์ ต.นิคม อ.สตึก จ.บุรีรัมย์ 31150
โทร. 0 4468 0070 โทรสาร. 0 4468 1757

การประปาส่วนภูมิภาคสาขาลำปลายมาศ

726/5 หมู่ 9 ถ.รถไฟพัฒนา ต.ลำปลายมาศ อ.ลำปลายมาศ
จ.บุรีรัมย์ 31130
โทร. 0 4466 1158 โทรสาร. 0 4466 1499

การประปาส่วนภูมิภาคสาขานางรอง

59 ถ.ศรีกัลยา ต.นางรอง อ.นางรอง จ.บุรีรัมย์ 31110
โทร. 0 4463 1135 โทรสาร. 0 4463 1135

การประปาส่วนภูมิภาคสาขาละหานทราย

40 หมู่ 6 ถ.ละหานทราย-ปะคำ ต.ละหานทราย
อ.ละหานทราย จ.บุรีรัมย์ 31170
โทร. 0 4465 6019 โทรสาร. 0 4465 6019

การประปาส่วนภูมิภาคสาขาสุรินทร์

31 ถ.กรุงศรีนอก ต.ในเมือง อ.เมือง จ.สุรินทร์ 32000
โทร. 0 4451 1319 โทรสาร. 0 4451 4671

การประปาส่วนภูมิภาคสาขาสังขะ

160 หมู่ 1 ถ.สังขะ-บัวเขต ต.บ้านขบ อ.สังขะ
จ.สุรินทร์ 33150
โทร. 0 4457 1968 โทรสาร. 0 4457 1968

การประปาส่วนภูมิภาคสาขาศีขรภูมิ

775/1 หมู่ 1 ถ.เสรีธิปไตย ต.ระแงง อ.ศีขรภูมิ
จ.สุรินทร์ 32110
โทร. 0 4456 1287 โทรสาร. 0 4456 1287

การประปาส่วนภูมิภาคสาขารัตนบุรี
145 หมู่ 8 ถ.ศรีรัตน ต.รัตนบุรี อ.รัตนบุรี จ.สุรินทร์ 32130 โทร. 0 4459 9210 โทรสาร. 0 4459 9210
การประปาส่วนภูมิภาคสาขาศรีสะเกษ
10/32 ถ.กสิกรรม ต.เมืองเหนือ อ.เมือง จ.ศรีสะเกษ 33000 โทร. 0 4561 1475, 0 4561 4277 โทรสาร. 0 4561 4277 ต่อ 110
การประปาส่วนภูมิภาคสาขากันทรลักษ์
356 หมู่ 6 ต.เวียงเหนือ อ.กันทรลักษ์ จ.ศรีสะเกษ 33110 โทร. 0 4566 1455 โทรสาร. 0 4566 1205
การประปาส่วนภูมิภาคสาขามุกดาหาร
49 ถ.เมืองใหม่ ต.มุกดาหาร อ.เมือง จ.มุกดาหาร 49000 โทร. 0 4261 1131 โทรสาร. 0 4261 4185

การประปาส่วนภูมิภาคเขต 9
151 หมู่ 11 ต.สันนาเม็ง อ.สันทราย จ.เชียงใหม่ 50210 โทร. 0 5335 2012-7 โทรสาร. 0 5335 2012-7 ต่อ 1205
การประปาส่วนภูมิภาคสาขาเชียงใหม่ (ชั้นพิเศษ)
330 ถ.เชียงใหม่-ลำปาง ต.ป่าตัน อ.เมือง จ.เชียงใหม่ 50300 โทร. 0 5323 3479-80 โทรสาร. 0 5325 2272
การประปาส่วนภูมิภาคสาขาฮอด
178 หมู่ 10 ต.ทางดง อ.ฮอด จ.เชียงใหม่ 50240 โทร. 0 5346 1066 โทรสาร. 0 5346 1066
การประปาส่วนภูมิภาคสาขาจอมทอง
399 หมู่ 15 บ้านใหม่องค์รักษ์ ต.ช่วงเปา อ.จอมทอง จ.เชียงใหม่ 50160 โทร. 0 5334 2093 โทรสาร. 0 5382 6981
การประปาส่วนภูมิภาคสาขาสันกำแพง
36 หมู่ 10 ถ.เชียงใหม่-สันกำแพง ต.สันกำแพง อ.สันกำแพง จ.เชียงใหม่ 50130 โทร. 0 5333 1755 โทรสาร. 0 5339 0582
การประปาส่วนภูมิภาคสาขาแม่ริม
449 หมู่ 1 ต.ริมใต้ อ.แม่ริม จ.เชียงใหม่ 50180 โทร. 0 5329 0004 โทรสาร. 0 5329 7776

การประปาส่วนภูมิภาคสาขาแม่แตง
170 หมู่ 2 ต.สันมหาพน อ.แม่แตง จ.เชียงใหม่ 50150 โทร. 0 5347 1295 โทรสาร. 0 5347 1295
การประปาส่วนภูมิภาคสาขาฝาง
2 หมู่ 4 ถ.โชตนา ต.เวียง อ.ฝาง จ.เชียงใหม่ 50110 โทร. 0 5345 1123 โทรสาร. 0 5345 1123
การประปาส่วนภูมิภาคสาขาแม่ฮ่องสอน
69 ถ.ปางล่อนิคม ต.จองคำ อ.เมือง จ.แม่ฮ่องสอน 58000 โทร. 0 5369 5470 โทรสาร. 0 5362 0024
การประปาส่วนภูมิภาคสาขาแม่สะเรียง
19 หมู่ 12 ต.บ้านกาศ อ.แม่สะเรียง จ.แม่ฮ่องสอน 58110 โทร. 0 5368 1368 โทรสาร. 0 5368 1368
การประปาส่วนภูมิภาคสาขาลำพูน
266 ถ.รอบเมืองนอก ต.ในเมือง อ.เมือง จ.ลำพูน 51000 โทร. 0 5351 1072 โทรสาร. 0 5356 0901
การประปาส่วนภูมิภาคสาขาบ้านโฮ้ง
240 หมู่ 3 ต.บ้านโฮ้ง อ.บ้านโฮ้ง จ.ลำพูน 51130 โทร. 0 5398 0292 โทรสาร. 0 5398 0292
การประปาส่วนภูมิภาคสาขาลำปาง
440 ถ.พหลโยธิน ต.หัวเวียง อ.เมือง จ.ลำปาง 52000 โทร. 0 5432 2880 โทรสาร. 0 5432 2880
การประปาส่วนภูมิภาคสาขาเกาะคา
273 หมู่ 3 ถ.พหลโยธิน ต.ศาลา อ.เกาะคา จ.ลำปาง 52130 โทร. 0 5428 1388 โทรสาร. 0 5428 1388
การประปาส่วนภูมิภาคสาขาเถิน
190 หมู่ 5 ถ.สายเอเชีย ต.แม่ปะ อ.เถิน จ.ลำปาง 52160 โทร. 0 5429 1598 โทรสาร. 0 5432 6771
การประปาส่วนภูมิภาคสาขาแพร่
2 ถ.ศศิบุตร ต.ในเมือง อ.เมือง จ.แพร่ 54000 โทร. 0 5451 1185 โทรสาร. 0 5452 2992
การประปาส่วนภูมิภาคสาขาเด่นชัย
557 หมู่ 11 ถ.ยันตรกิจโกศล ต.เด่นชัย อ.เด่นชัย จ.แพร่ 54110 โทร. 0 5461 3379 โทรสาร. 0 5461 3379

การประปาส่วนภูมิภาคสาขา ร้องกวาง
177 หมู่ 6 ถ.ยันตรกิจโกศล ต.ร้องกวาง อ.ร้องกวาง จ.แพร่ 54140 โทร. 0 5464 8358 โทรสาร. 0 5464 8358
การประปาส่วนภูมิภาคสาขา บ้าน
106/1 ถ.สุมนเทวราช ต.ในเวียง อ.เมือง จ.น่าน 55000 โทร. 0 5471 0578 โทรสาร. 0 5477 4639
การประปาส่วนภูมิภาคสาขา ท่าวังผา
286 หมู่ 5 ถ.น่าน-ทุ่งช้าง ต.ท่าวังผา อ.ท่าวังผา จ.น่าน 55140 โทร. 0 5479 9010 โทรสาร. 0 5479 9010
การประปาส่วนภูมิภาคสาขา พะเยา
1015/1 ถ.พหลโยธิน ต.เวียง อ.เมือง จ.พะเยา 56000 โทร. 0 5443 1090 โทรสาร. 0 5448 1990
การประปาส่วนภูมิภาคสาขา ขุน
13/5 หมู่ 1 ต.ห้วยข้าวกล้า อ.ขุน จ.พะเยา 56150 โทร. 0 5445 9226 โทรสาร. 0 5442 0427
การประปาส่วนภูมิภาคสาขา เชียงราย
1120 หมู่ 1 ถ.ไกรสรสิทธิ์ ต.เวียง อ.เมือง จ.เชียงราย 57000 โทร. 0 5371 1655 โทรสาร. 0 5371 3008
การประปาส่วนภูมิภาคสาขา พาน
2180 หมู่ 1 ถ.คลองชลประทาน ต.เมืองพาน อ.พาน จ.เชียงราย 57120 โทร. 0 5372 1518 โทรสาร. 0 5372 1518
การประปาส่วนภูมิภาคสาขา เก็ว
22 หมู่ 15 ถ.เชียงราย-เทิง ต.เวียง อ.เทิง จ.เชียงราย 57160 โทร. 0 5379 5666 โทรสาร. 0 5379 5666
การประปาส่วนภูมิภาคสาขา เวียงเชียงทอง
472 หมู่ 12 ต.เวียง อ.เชียงทอง จ.เชียงราย 57140 โทร. 0 5379 1438 โทรสาร. 0 5365 5208
การประปาส่วนภูมิภาคสาขา แม่สาย
314 หมู่ 1 ต.เวียงพางคำ อ.แม่สาย จ.เชียงราย 57130 โทร. 0 5373 1010 โทรสาร. 0 5373 2799
การประปาส่วนภูมิภาคสาขา แม่สะออน
697 หมู่ 4 ต.วังเหนือ อ.วังเหนือ จ.ลำปาง 52140 โทร. 0 5427 9145 โทรสาร. 0 5427 9145

การประปาส่วนภูมิภาคเขต 10
158 หมู่ 1 ต.นครสวรรค์ออก อ.เมือง จ.นครสวรรค์ 60000 โทร. 0 5625 5814 โทรสาร. 0 5625 6063
การประปาส่วนภูมิภาคสาขา นครสวรรค์
158/9 หมู่ 1 ถ.ท่าตะโก-นครสวรรค์ ต.นครสวรรค์ออก อ.เมือง จ.นครสวรรค์ 60000 โทร. 0 5625 5456 โทรสาร. 0 5625 5456
การประปาส่วนภูมิภาคสาขา ท่าตะโก
5/5 หมู่ 7 ต.ท่าตะโก อ.ท่าตะโก จ.นครสวรรค์ 60160 โทร. 0 5624 9089 โทรสาร. 0 5624 9508
การประปาส่วนภูมิภาคสาขา ลาดยาว
157/1 หมู่ 5 ต.ลาดยาว อ.ลาดยาว จ.นครสวรรค์ 60150 โทร. 0 5627 1432 โทรสาร. 0 5627 1432
การประปาส่วนภูมิภาคสาขา พยุหะคีรี
1/2 หมู่ 4 ต.พยุหะคีรี อ.พยุหะคีรี จ.นครสวรรค์ 60130 โทร. 0 5634 1276 โทรสาร. 0 5634 1275
การประปาส่วนภูมิภาคสาขา ชัยนาท
203 หมู่ 5 ต.บ้านกล้วย อ.เมือง จ.ชัยนาท 17000 โทร. 0 5641 1213 โทรสาร. 0 5641 1600
การประปาส่วนภูมิภาคสาขา อุทัยธานี
116 หมู่ 5 ต.หนองฉาง อ.หนองฉาง จ.อุทัยธานี 61110 โทร. 0 5653 1344 โทรสาร. 0 5653 2460
การประปาส่วนภูมิภาคสาขา กำแพงเพชร
74 ถ.เทศบาล 1 ต.ในเมือง อ.เมือง จ.กำแพงเพชร 62000 โทร. 0 5571 1373 โทรสาร. 0 5571 6577
การประปาส่วนภูมิภาคสาขา ขานนุรลักษบุรี
1522 หมู่ 1 ต.สลกบาตร อ.ขานนุรลักษบุรี จ.กำแพงเพชร 62140 โทร. 0 5577 1277 โทรสาร. 0 5572 6461
การประปาส่วนภูมิภาคสาขา ตาก
9/1 ถ.เทศบาล 1 ต.หนองหลวง อ.เมือง จ.ตาก 63000 โทร. 0 5551 1016 โทรสาร. 0 5551 4722
การประปาส่วนภูมิภาคสาขา แม่สอด
322 หมู่ 1 ต.ท่าสายลวด อ.แม่สอด จ.ตาก 63110 โทร. 0 5556 3001 โทรสาร. 0 5554 4511

การประปาส่วนภูมิภาคสาขาสุโขทัย
168/1 หมู่ 4 ถ.ไทยชุมพล ต.ธานี อ.เมือง จ.สุโขทัย 64000 โทร. 0 5561 1023 โทรสาร. 0 5561 3193
การประปาส่วนภูมิภาคสาขาทุ่งเสลี่ยม
180 หมู่ 7 ต.กลางดง อ.ทุ่งเสลี่ยม จ.สุโขทัย 64150 โทร. 0 5565 9190 โทรสาร. 0 5565 9190
การประปาส่วนภูมิภาคสาขาศรีสำโรง
30/2 หมู่ 1 ต.คลองตาล อ.ศรีสำโรง จ.สุโขทัย 64120 โทร. 0 5568 1330 โทรสาร. 0 5568 1330
การประปาส่วนภูมิภาคสาขาสวรรคโลก
104 หมู่ 9 ต.ในเมือง อ.สวรรคโลก จ.สุโขทัย 64110 โทร. 0 5564 1555 โทรสาร. 0 5564 1555
การประปาส่วนภูมิภาคสาขาศรีสัชานาลัย
940 หมู่ 1 ต.หาดเสี้ยว อ.ศรีสัชานาลัย จ.สุโขทัย 64130 โทร. 0 5567 1238 โทรสาร. 0 5567 1238
การประปาส่วนภูมิภาคสาขาอุตรดิตถ์
2/27-28 ถ.พาดวารี ต.ท่าอิฐ อ.เมือง จ.อุตรดิตถ์ 53000 โทร. 0 5540 3631 โทรสาร. 0 5540 3630
การประปาส่วนภูมิภาคสาขาพิษณุโลก
662 หมู่ 8 ต.วังทอง อ.วังทอง จ.พิษณุโลก 65130 โทร. 0 5531 2100, 0 5531 1375 โทรสาร. 0 5531 1375
การประปาส่วนภูมิภาคสาขานครไทย
391 หมู่ 1 ต.นครไทย อ.นครไทย จ.พิษณุโลก 65120 โทร. 0 5538 9084 โทรสาร. 0 5538 8979
การประปาส่วนภูมิภาคสาขาพิจิตร
102/9 หมู่ 2 ถ.พิจิตร-วังกระดี่ทอง ต.ปากทาง อ.เมือง จ.พิจิตร 66000 โทร. 0 5699 0975-7 โทรสาร. 0 5699 0977
การประปาส่วนภูมิภาคสาขาบางมูลนาก
29 ถ.ประเวศน์เหนือ ต.บางมูลนาก อ.บางมูลนาก จ.พิจิตร 66120 โทร. 0 5663 3497 โทรสาร. 0 5663 1011
การประปาส่วนภูมิภาคสาขาตะพานหิน
403 ถ.ริมย่าน ต.ตะพานหิน อ.ตะพานหิน จ.พิจิตร 66110 โทร. 0 5662 1210 โทรสาร. 0 5662 2170

การประปาส่วนภูมิภาคสาขาเพชรบูรณ์
4 ถ.สามัคคีชัย ต.ในเมือง อ.เมือง จ.เพชรบูรณ์ 67000 โทร. 0 5671 1310 โทรสาร. 0 5671 1444
การประปาส่วนภูมิภาคสาขาหล่มสัก
132 หมู่ 1 ต.วัดป่า อ.หล่มสัก จ.เพชรบูรณ์ 67110 โทร. 0 5670 1198 โทรสาร. 0 5670 1198
การประปาส่วนภูมิภาคสาขาชนแดน
166 หมู่ 7 ต.ชนแดน อ.ชนแดน จ.เพชรบูรณ์ 67150 โทร. 0 5676 1227 โทรสาร. 0 5676 1227
การประปาส่วนภูมิภาคสาขาหนองไผ่
530 หมู่ 6 ต.หนองไผ่ อ.หนองไผ่ จ.เพชรบูรณ์ 67140 โทร. 0 5678 1598 โทรสาร. 0 5678 1115
การประปาส่วนภูมิภาคสาขาวิเชียรบุรี
101 หมู่ 7 ถ.สระบุรี-หล่มสัก ต.สระประดู่ อ.วิเชียรบุรี จ.เพชรบูรณ์ 67130 โทร. 0 5692 8182 โทรสาร. 0 5692 8182

1.5 นิติบุคคลที่รัฐวิสาหกิจถือหุ้นโดยตรงตั้งแต่ร้อยละ 25 ขึ้นไป

ชื่อ	บริษัท จัดการและพัฒนาทรัพยากรน้ำภาคตะวันออก จำกัด (มหาชน)
ประเภทธุรกิจ/ลักษณะการประกอบธุรกิจ	พัฒนาและดูแลจัดการระบบท่อน้ำสายหลักในพื้นที่บริเวณชายฝั่งทะเลภาคตะวันออกของประเทศไทย จำหน่ายน้ำดิบ ผลิตและจำหน่ายน้ำประปา บริหารกิจการประปาครบวงจร และงานวิศวกรรมบริการ
สถานที่ตั้งสำนักงานใหญ่	อาคารอีสท์วอเตอร์ ชั้น 23-26 เลขที่ 1 ซอยวิภาวดี 5 ถนนวิภาวดีรังสิต แขวงจอมพล เขตจตุจักร กรุงเทพฯ 10900
โทรศัพท์	02-272-1600
โทรสาร	02-272-1601
สัดส่วนการถือหุ้น	40.20%
ผลการดำเนินงาน (ปี 2556)	ในปี 2556 ผลการดำเนินงานของบริษัทและบริษัทย่อย มีรายได้รวมทั้งสิ้น 3,816.14 ล้านบาท เพิ่มขึ้นจำนวน 90.19 ล้านบาท หรือเพิ่มขึ้น 2.42% โดยมีกำไรสุทธิส่วนที่เป็นของผู้ถือหุ้นบริษัทใหญ่รวมทั้งสิ้น 1,316.06 ล้านบาท เพิ่มขึ้น 76.32 ล้านบาท หรือเพิ่มขึ้น 6.16% เมื่อเปรียบเทียบกับปีก่อน และมีความสามารถในการทำกำไรอยู่ในเกณฑ์ดี โดยมีอัตรากำไรขั้นต้นและอัตรากำไรสุทธิ เท่ากับ 56.87% และ 34.49% ตามลำดับ สำหรับอัตราผลตอบแทนต่อส่วนผู้ถือหุ้น (ROE) และผลตอบแทนต่อสินทรัพย์ (ROA) มีการปรับลดลงจากปี 2555 เล็กน้อยอยู่ที่ 17.30% และ 10.15% ตามลำดับ เนื่องจากบริษัทและบริษัทย่อยมีการลงทุนต่อเนื่องในโครงการก่อสร้างขนาดใหญ่ เพื่อเพิ่มศักยภาพทั้งด้านแหล่งน้ำดิบสำรอง และการขยายความสามารถของระบบสูบส่ง เพื่อให้สามารถรองรับการเติบโตของความต้องการใช้น้ำที่มีเพิ่มขึ้นในอนาคต

1.5 25% OR MORE OF JURISTIC PERSON'S SHARES DIRECTLY HELD BY STATE ENTERPRISE.

Name	Eastern Water Resources Development and Management Public Company Limited (East Water)
Type of Business/Character of Business Transaction	Develop, oversee and manage the main pipe system in the Eastern Seaboard of Thailand, distribute raw water, produce and distribute water supply, do all-inclusive management of the water supply business, and provide engineering services
Location of Head Office	East Water Building, 23-26th Floor, 1 Soi Vibhavadi 5, Vibhavadi-Rungsit Road, Chompol, Chatujak, Bangkok 10900
Telephone	02-272-1600
Fax	02-272-1601
Ratio of Shareholding	40.20%
Operating Performance (2013)	For the Company's and affiliated companies' operating performance in 2013, the total income rose by Baht 90.19 million, or 2.42%, to Baht 3,816.14 million, with a net profit of the corporations' shareholders totaling Baht 1,316.06 million, representing a rise of Baht 76.32 million, or 6.16%, compared to 2012. The profitability was good, with preliminary profit margin and net profit margin at 56.87% and 34.49%, respectively. For the return on equities (ROE) ratio and return on assets (ROA) ratio, there was a slightly lower adjustment for both ratios at 17.30% and 10.15%, respectively, over 2012 since the Company and affiliated companies had continuous investment in large construction projects in order to increase the potential of both the reserve raw water sources and the extension of the pumping system capability in support of the growth of the demand for water consumption in the future.

1.6 สรุปข้อมูลที่สำคัญทางการเงิน

ภาพรวมการดำเนินงาน

การประปาส่วนภูมิภาค (กปภ.) เป็นรัฐวิสาหกิจในสังกัดกระทรวงมหาดไทย ซึ่งให้บริการสาธารณูปโภคขั้นพื้นฐานด้านผลิตและจำหน่ายน้ำประปา โดยคำนึงถึงประโยชน์ของรัฐ และสุขภาพอนามัยของประชาชนเป็นสำคัญ กปภ.มีปณิธานและความปรารถนาที่จะให้ประชาชนในทั่วทุกภูมิภาคได้มีน้ำประปาที่สะอาด ปลอดภัย ได้มาตรฐานไว้ใช้อย่างเพียงพอและทัดเทียมกัน ปัจจุบันได้แบ่งสายการปฏิบัติงานออกเป็น 5 ภาค รับผิดชอบทั้งหมด 10 เขต มีพื้นที่ให้บริการทั่วประเทศ จำนวน 233 สาขา 357 หน่วยบริการ (ยกเว้น กรุงเทพมหานคร นนทบุรี สมุทรปราการ) กปภ.ได้กำหนดทิศทางการดำเนินงานขององค์กร โดยนำหลักการองค์กรสมรรถนะสูง หรือ High Performance Organization: HPO มาเป็นเป้าหมายในการบริหารจัดการองค์กรให้เติบโตอย่างยั่งยืน เพื่อก้าวสู่การเป็นองค์กรชั้นนำระดับสากลควบคู่ไปกับการปลูกฝังจิตสำนึก ค่านิยมและวัฒนธรรมองค์กรที่เข้มแข็งให้แก่บุคลากรของ กปภ.

ในปี 2556 นี้ กปภ.ยังคงมุ่งเน้นการดำเนินงานตามกรอบแผนยุทธศาสตร์ของ กปภ. (ฉบับที่ 2) ปี 2555-2559 ได้ให้ความสำคัญในส่วนของภารกิจหลัก (Core Business) ไปสู่ความเป็นเลิศ 2 ส่วน คือ ระบบการผลิตจ่ายน้ำเป็นเลิศ (Operation Excellence) และ ระบบบริการลูกค้าเป็นเลิศ (Customer Service Excellence) เพื่อวางรากฐานในภารกิจหลักขององค์กรให้มีความแข็งแกร่งและมั่นคง ก่อนที่จะพัฒนาไปสู่ความเป็นเลิศด้านอื่น ๆ เพื่อให้สอดคล้องไปในทิศทางเดียวกันทุกหน่วยงาน สำหรับกิจกรรมด้านการแสดงความรับผิดชอบต่อสังคมและสิ่งแวดล้อม (Corporate Social Responsibility : CSR) กปภ.มีความมุ่งมั่นที่จะยกระดับคุณภาพของประชาชนและสังคมโดยรวม โดยปลูกฝังให้พนักงานร่วมกันดำเนินกิจกรรม CSR อย่างต่อเนื่อง พร้อมทั้งยึดหลักธรรมาภิบาล (Corporate Governance: CG) ในการบริหารจัดการองค์กรเพื่อให้ กปภ. มีภาพลักษณ์ที่ดี พนักงานเกิดความรู้สึกภาคภูมิใจในองค์กร ซึ่งจะส่งผลให้มีประสิทธิภาพและประสิทธิผลก้าวไปสู่องค์กรสมรรถนะสูงในอนาคต

ผลการดำเนินงานด้านการเงิน

กปภ.มีเงินลงทุนในบริษัทร่วมที่สำคัญคือ บริษัทจัดการและพัฒนาทรัพยากรน้ำภาคตะวันออก จำกัด (มหาชน) ซึ่ง กปภ. ถือหุ้นร้อยละ 40.20 เนื่องจากปี 2556 กปภ. ได้นำเสนองบการเงินตามมาตรฐานการบัญชีและมาตรฐานรายงานทางการเงินที่ออกและปรับปรุงใหม่โดยสภาวิชาชีพบัญชี ในพระบรมราชูปถัมภ์ เพื่อให้สอดคล้องกับมาตรฐานการรายงานทางการเงินระหว่างประเทศ โดยได้แสดงเงินลงทุนตามวิธีส่วนได้เสีย ตามงบแสดงฐานะการเงิน ณ วันที่ 30 กันยายน 2556 งบกำไรขาดทุนเบ็ดเสร็จสำหรับปีสิ้นสุด วันที่ 30 กันยายน 2556 ดังปรากฏในหมายเหตุประกอบงบการเงินสำหรับปีสิ้นสุดวันที่ 30 กันยายน 2556 ข้อ 3 (3.4 และ 4.4)

ผลการดำเนินงานของ กปภ. ในปี 2556 มีกำไรสุทธิจำนวน 6,192.42 ล้านบาท เมื่อเปรียบเทียบกับปี 2555 จำนวน 3,864.95 ล้านบาท เพิ่มขึ้น 2,327.47 ล้านบาท หรือร้อยละ 60.22 โดยมีกำไรจากการดำเนินงาน จำนวน 6,581.79 ล้านบาท เพิ่มขึ้น 1,740.89 ล้านบาท หรือร้อยละ 35.96 เมื่อเปรียบเทียบกับปี 2555 จำนวน 4,840.90 ล้านบาท



รายได้และค่าใช้จ่าย

หน่วย : ล้านบาท

รายได้ค่าติดตั้งและวางท่อสุทธิ	ปี 2556	ร้อยละ	ปี 2555	ร้อยละ	ผลต่าง	ร้อยละ
รายได้จากการจำหน่ายน้ำและบริการ	23,086.31	91.89	19,488.18	92.04	3,598.13	18.46
รายได้ค่าติดตั้งและวางท่อสุทธิ	2,037.66	8.11	1,686.43	7.96	351.23	20.83
รวม	25,123.97	100.00	21,174.61	100.00	3,949.36	18.65

ปี 2556

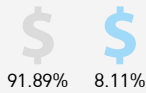

ปี 2555

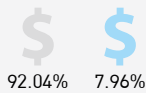

รายได้จากการดำเนินงาน-สุทธิ เพิ่มขึ้น **18.65%**

รายได้จากการดำเนินงาน

รายได้จากการดำเนินงาน-สุทธิ ปี 2556 จำนวน 25,123.97 ล้านบาท เพิ่มขึ้น 3,949.36 ล้านบาท คิดเป็นร้อยละ 18.65 เนื่องจากในปีนี้มีรายได้จากการจำหน่ายน้ำและบริการสุทธิ เพิ่มขึ้น 3,598.13 ล้านบาท คิดเป็นร้อยละ 18.46 สาเหตุส่วนหนึ่งจากผู้ใช้น้ำเพิ่มขึ้น คิดเป็นร้อยละ 5.26 และปริมาณการจำหน่ายน้ำเพิ่มขึ้น คิดเป็นร้อยละ 3.69 และอีกส่วนหนึ่งจากการปรับขึ้นราคาค่าน้ำ รายได้ค่าติดตั้งและวางท่อ เพิ่มขึ้น 351.23 ล้านบาท คิดเป็นร้อยละ 20.83

หน่วย : ล้านบาท

ค่าใช้จ่ายในการดำเนินงานและบริการ	ปี 2556	ร้อยละ	ปี 2555	ร้อยละ	ผลต่าง	ร้อยละ
วัสดุการผลิต	5,622.74	30.32	4,961.79	30.38	660.95	13.32
ค่าเสื่อมราคาและค่าตัดจำหน่าย	3,583.77	19.33	3,484.40	21.33	99.37	2.85
ค่าใช้จ่ายพนักงาน	3,545.52	19.12	3,124.20	19.13	421.32	13.49
ค่าไฟฟ้า	1,753.93	9.46	1,414.00	8.66	339.93	24.04
ค่าจ้างและบริการ	831.21	4.48	787.85	4.82	43.36	5.50
วัสดุดำเนินการและซ่อมบำรุง	938.39	5.06	931.55	5.70	6.84	0.73
ต้นทุนค่าติดตั้งและวางท่อ	1,621.48	8.74	1,310.89	8.03	310.59	23.69
อื่นๆ	645.14	3.48	319.03	1.95	326.11	102.22
รวม	18,542.18	100.00	16,333.71	100.00	2,208.47	13.52



ค่าใช้จ่ายจากการดำเนินงานเพิ่มขึ้น **13.52%**

ปี 2556



ปี 2555

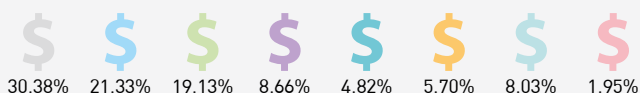

ค่าใช้จ่ายจากการดำเนินงาน

ค่าใช้จ่ายจากการดำเนินงาน จำนวน 18,542.18 ล้านบาท เพิ่มขึ้น 2,208.47 ล้านบาท หรือร้อยละ 13.52 จากการเพิ่มขึ้นของค่าใช้จ่ายหลัก คือ ค่าวัสดุการผลิต เพิ่มขึ้น 660.95 ล้านบาท คิดเป็นร้อยละ 13.32 เป็นการเพิ่มขึ้นจากค่าซื้อน้ำดิบและค่าซื้อน้ำประปาจากบริษัทเอกชนตามเงื่อนไขในสัญญา และค่าไฟฟ้าเพิ่มขึ้น 339.93 คิดเป็นร้อยละ 24.04 เนื่องจากการใช้ไฟฟ้าในระบบผลิตและระบบจำหน่ายเพิ่มขึ้นตามปริมาณจำหน่ายน้ำเพิ่มขึ้น ส่วนทางด้านค่าสารเคมีเพิ่มขึ้นตามสัดส่วนปริมาณน้ำผลิตที่เพิ่มขึ้น ค่าวัสดุดำเนินการและซ่อมบำรุง เพิ่มขึ้น 6.84 ล้านบาท คิดเป็นร้อยละ 0.73 เป็นผลมาจาก กภ. ได้เพิ่ม

ประสิทธิภาพการให้บริการแก่ประชาชนให้ได้รับการที่สะดวกและรวดเร็วขึ้น จึงให้ความสำคัญในการควบคุมหรือลดน้ำสูญเสีย โดยได้มีการจ้างบริหารจัดการลดน้ำสูญเสียต่อเนื่องเป็นแผนระยะยาว ค่าจ้างและบริการ เพิ่มขึ้น จำนวน 43.36 ล้านบาท คิดเป็นร้อยละ 5.50 ส่วนใหญ่เป็นการจ้างเหมาบุคคลภายนอกผลิตน้ำ อ่างมาตรและเก็บเงิน ค่าเสื่อมราคา เพิ่มขึ้น จำนวน 99.37 ล้านบาท คิดเป็นร้อยละ 2.85 และค่าใช้จ่ายเกี่ยวกับพนักงาน เพิ่มขึ้น 421.32 ล้านบาท คิดเป็นร้อยละ 13.49 ค่าใช้จ่ายดำเนินงานอื่น ๆ เพิ่มขึ้น 326.11 ล้านบาท คิดเป็นร้อยละ 102.22 ส่วนใหญ่เกิดจากการรายการค่าจ้างที่ปรึกษา เพิ่มขึ้น 26.35 ล้านบาท คิดเป็นร้อยละ 266.85 ค่าเช่ารถยนต์ เพิ่มขึ้น 15.73 ล้านบาท คิดเป็นร้อยละ 34.90 ค่าเช่าที่ดิน เพิ่มขึ้น 6.83 ล้านบาท คิดเป็นร้อยละ 28.37 ค่าใช้จ่ายในการประชุม เพิ่มขึ้น 3.61 ล้านบาท คิดเป็นร้อยละ 155.41

หน่วย : ล้านบาท

รายได้ที่ไม่เกี่ยวกับการดำเนินงาน	ปี 2556	ร้อยละ	ปี 2555	ร้อยละ	ผลต่าง	ร้อยละ
รายได้เงินอุดหนุนจากรัฐบาลตัดบัญชี	418.92	26.41	386.62	27.76	32.30	8.35
รายได้เงินปันผล	316.86	19.97	346.80	24.90	(29.94)	(8.63)
รายได้อื่น	222.45	14.02	209.17	15.02	13.28	6.35
รายได้ค่าบริการจากเอกชนตัดบัญชี	175.50	11.06	156.61	11.24	18.89	12.06
ดอกเบียร์รับ	273.13	17.22	140.10	10.06	133.03	94.95
รายได้ค่าบริการจากราชการตัดบัญชี	86.71	5.47	88.05	6.32	(1.34)	(1.52)
รายได้ค่าปรับ	53.00	3.34	37.17	2.67	15.83	42.59
รายได้เงินชดเชยและค่าปรับ	30.12	1.90	21.93	1.57	8.19	37.35
อื่นๆ	9.74	0.61	6.27	0.45	3.47	55.34
รวม	1,586.43	100.00	1,392.72	100.00	193.71	13.91



รายได้ที่ไม่เกี่ยวกับการดำเนินงานเพิ่มขึ้น
13.91%

ปี 2556

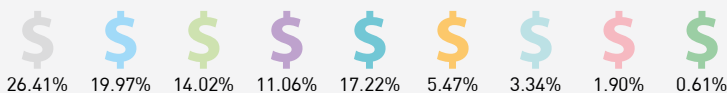

ปี 2555

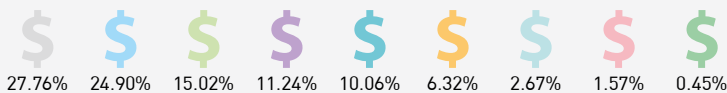

รายได้ที่ไม่เกี่ยวกับการดำเนินงาน

ในส่วนรายได้ที่ไม่เกี่ยวกับการดำเนินงาน

เพิ่มขึ้น 193.71 ล้านบาท คิดเป็นร้อยละ 13.91 โดยในปีนี้มีรายได้ดอกเบียร์รับ ปี 2556 เพิ่มขึ้น 133.03 ล้านบาท คิดเป็นร้อยละ 94.95 เนื่องจาก กปภ. นำส่งเงินรายได้แผ่นดินปี 2555 ในเดือน ตุลาคม 2556 จำนวน 1,923.10 ล้านบาท และ รายได้เงินปันผล ลดลง 29.94 ล้านบาท คิดเป็น ร้อยละ 8.63 เนื่องจากบริษัทจัดการและพัฒนา ทรัพยากรน้ำภาคตะวันออก จำกัด(มหาชน) ประกาศจ่ายเงินปันผลประจำปี 2555 จำนวนเงิน 160.51 ล้านบาท ลดลง 40.13 ล้านบาท (ในช่วง ปีงบประมาณ 2556 ของ กปภ.) และมีประกาศ

จ่ายเงินปันผลระหว่างกาลปี 2556 จำนวนเงิน 133.76 ล้านบาท รายได้เงินอุดหนุนจากรัฐบาลตัดบัญชี เพิ่มขึ้น 32.30 ล้านบาท คิดเป็นร้อยละ 8.35 รายได้เงินชดเชยและค่าปรับ เพิ่มขึ้น 8.19 ล้านบาท คิดเป็นร้อยละ 37.35 เนื่องจาก กปภ. ได้รับเงินชดเชย จากกรณีบริษัทเอกชน ไม่สามารถส่งมอบน้ำประปาได้ตามปริมาณที่กำหนดในสัญญา และรายได้อื่น เพิ่มขึ้น 13.28 ล้านบาท คิดเป็นร้อยละ 6.35

หน่วย : ล้านบาท

ค่าใช้จ่ายที่ไม่เกี่ยวกับการดำเนินงาน	ปี 2556	ร้อยละ	ปี 2555	ร้อยละ	ผลต่าง	ร้อยละ
ขาดทุนจากการจำหน่ายสินทรัพย์	65.31	64.97	84.69	67.40	(19.38)	(22.88)
ค่าใช้จ่ายอื่น	26.57	26.43	25.68	20.44	0.89	3.47
ต้นทุนวัสดุที่จำหน่าย	6.49	6.46	7.98	6.35	(1.49)	(18.67)
เงินค่าปรับจ่ายคืน	2.16	2.14	7.30	5.81	(5.14)	(70.41)
รวม	100.53	100.00	125.65	100.00	(25.12)	(19.99)

ปี 2556

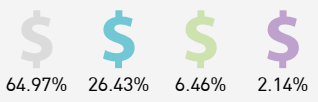

ปี 2555

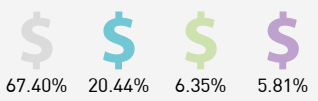

ค่าใช้จ่ายที่ไม่เกี่ยวกับการดำเนินงานลดลง **19.99%**

ค่าใช้จ่ายที่ไม่เกี่ยวกับการดำเนินงาน

ค่าใช้จ่ายที่ไม่เกี่ยวกับการดำเนินงาน ลดลง 25.12 ล้านบาท คิดเป็นร้อยละ 19.99 เนื่องจากขาดทุนจากการจำหน่ายสินทรัพย์ ลดลง 19.38 ล้านบาท คิดเป็นร้อยละ 22.88 ต้นทุนวัสดุที่จำหน่าย ลดลง 1.49 ล้านบาท คิดเป็นร้อยละ 18.67 ส่วนค่าใช้จ่ายอื่น เพิ่มขึ้น 0.89 ล้านบาท คิดเป็นร้อยละ 3.47 เงินค่าปรับจ่ายคืน ลดลง 5.14 ล้านบาท คิดเป็นร้อยละ 70.41

ฐานะการเงิน

หน่วย : ล้านบาท

สินทรัพย์	ปี 2556	ร้อยละ	ปี 2555	ร้อยละ	ผลต่าง	ร้อยละ
ที่ดิน อาคาร และอุปกรณ์-สุทธิ	69,214.06	78.74	63,574.12	77.72	5,639.94	8.87
สินทรัพย์หมุนเวียน	11,158.94	12.69	8,738.96	10.68	2,419.98	27.69
สินทรัพย์ระหว่างก่อสร้าง	4,739.13	5.39	7,431.92	9.09	(2,692.79)	(36.23)
รายได้ PSO ค้างรับ-กำหนดรับ > 1 ปี	0.00	0.00	10.00	0.01	(10.00)	(100.00)
เงินลงทุนระยะยาว	1,115.23	1.27	1,115.23	1.36	0.00	0.00
อื่นๆ	1,678.69	1.91	927.51	1.13	751.18	80.99
รวมสินทรัพย์	87,906.05	100.00	81,797.74	100.00	6,108.31	7.47



สินทรัพย์รวมมีจำนวนเพิ่มขึ้น **7.47%**

ปี 2556

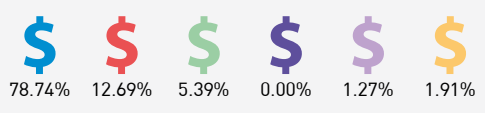

ปี 2555

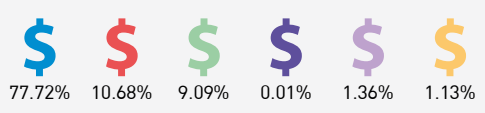

สินทรัพย์

สินทรัพย์รวม ณ วันที่ 30 กันยายน 2556 มีจำนวนทั้งสิ้น 87,906.05 ล้านบาท เมื่อเปรียบเทียบกับปีที่ผ่านมาเพิ่มขึ้น จำนวน 6,108.31 ล้านบาท คิดเป็นร้อยละ 7.47 ซึ่งมีรายละเอียดรายการเพิ่มขึ้นลดลงเมื่อเปรียบเทียบกับปีที่ผ่านมา โดยมีสาระสำคัญ ดังนี้

1. **ที่ดิน อาคารและอุปกรณ์-สุทธิ** เพิ่มขึ้น 5,639.94 ล้านบาท คิดเป็นร้อยละ 8.87 ส่วนใหญ่เป็นการเพิ่มขึ้นในอาคารและสิ่งก่อสร้าง
2. **สินทรัพย์ระหว่างก่อสร้าง** ลดลง 2,692.79 ล้านบาท คิดเป็นร้อยละ 36.23

3. สินทรัพย์หมุนเวียน เพิ่มขึ้น 2,419.98 ล้านบาท คิดเป็นร้อยละ 27.69 ประกอบด้วย

3.1 เงินสดและรายการเทียบเท่าเงินสด จำนวน 7,910.58 ล้านบาท เพิ่มขึ้น 3,450.57 ล้านบาท คิดเป็นร้อยละ 77.37 ในปี 2556 เงินฝากธนาคารประเภทออมทรัพย์ จำนวน 1,977.33 ล้านบาท ได้รวมเงินฝากธนาคารของกองทุนสงเคราะห์ กปภ. จำนวน 18.13 ล้านบาท และเงินฝากธนาคารของกองทุนเงินประกันการใช้น้ำและดอกผล กปภ. จำนวน 14.88 ล้านบาท

เงินฝากธนาคารประเภทประจำไม่เกิน 3 เดือน ณ วันที่ 30 กันยายน 2556 จำนวน 5,799.55 ล้านบาท เพิ่มขึ้น 4,987.00 ล้านบาท คิดเป็นร้อยละ 613.75

3.2 เงินลงทุนชั่วคราว ประกอบด้วย เงินฝากประจำระยะเวลามากกว่า 3 เดือน จำนวน 1,979.85 ล้านบาท ลดลง 316.95 ล้านบาท คิดเป็นร้อยละ 13.80 ได้รวมเงินฝากธนาคารของกองทุนเงินประกันการใช้น้ำ จำนวน 1,666.40 ล้านบาท

3.3 ลูกหนี้การค้าและลูกหนี้อื่น 957.55 ล้านบาท เพิ่มขึ้น 249.12 ล้านบาท คิดเป็นร้อยละ 35.17 (ปี 2555 จำนวน 708.43)

3.4 รายได้เงินสดเชยเชิงสัคมค่ารับ - มีกำหนดรับภายใน 1 ปี จำนวน 10.00 ล้านบาท ลดลง 981.92 ล้านบาท คิดเป็นร้อยละ 98.99 (ปี 2555 จำนวน 991.92)

หน่วย : ล้านบาท

หนี้สิน	ปี 2556	ร้อยละ	ปี 2555	ร้อยละ	ผลต่าง	ร้อยละ
หนี้สินหมุนเวียน	10,508.02	18.10	8,392.81	15.25	2,115.21	25.20
หนี้สินตามสัญญาเช่าการเงิน	15,105.23	26.02	15,491.94	28.15	(386.71)	(2.50)
พันธบัตรการประปาส่วนภูมิภาค	10,200.00	17.57	10,200.00	18.53	0.00	0.00
รายได้เงินอุดหนุนรอการรับรู้	10,999.43	18.95	9,969.51	18.11	1,029.92	10.33
รายได้รับบริจาคจากเอกชนรอการรับรู้	1,595.09	2.75	1,419.78	2.58	175.31	12.35
รายได้รับบริจาคจากราชการรอการรับรู้	1,980.82	3.41	1,891.43	3.44	89.39	4.73
ภาระผูกพันผลประโยชน์พนักงาน	1,133.39	1.95	1,125.16	2.04	8.23	0.73
ประมาณการหนี้สินจากสัญญาเอกชนร่วมลงทุน	4,905.11	8.45	5,050.84	9.18	(145.73)	(2.89)
เงินประกันการใช้น้ำและประกันตัวพนักงาน	1,613.76	2.78	1,485.81	2.70	127.95	8.61
อื่นๆ	9.08	0.02	8.73	0.02	0.35	4.01
รวมหนี้สิน	58,049.93	100.00	55,036.01	100.00	3,013.92	5.48

ปี 2556

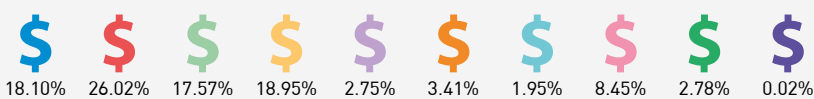

หนี้สินเพิ่มขึ้น

5.48%



ปี 2555

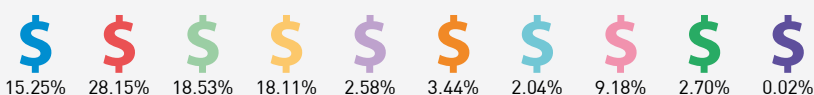

หนี้สิน

หนี้สินรวม ณ วันที่ 30 กันยายน 2556 มีจำนวน 58,049.93 ล้านบาท เมื่อเปรียบเทียบกับปีที่ผ่านมา เพิ่มขึ้น 3,013.92 ล้านบาท คิดเป็นร้อยละ 5.48 ซึ่งมีรายละเอียดรายการเพิ่มขึ้นลดลงที่มีสาระสำคัญ ดังนี้

1. หนี้สินหมุนเวียน เพิ่มขึ้น 2,115.21 ล้านบาท คิดเป็นร้อยละ 25.20 ประกอบด้วย เจ้าหนี้การค้าและเจ้าหนี้อื่น ลดลง 60.01 ล้านบาท คิดเป็นร้อยละ

3.19 ค่าใช้จ่ายค้างจ่าย เพิ่มขึ้น 143.44 ล้านบาท คิดเป็นร้อยละ 12.46 เงินนำส่งรัฐค้างจ่าย เพิ่มขึ้น 3,098.03 ล้านบาท คิดเป็นร้อยละ 161.10 เงินโบนัสกรรมการและพนักงานค้างจ่าย เพิ่มขึ้น 668.12 คิดเป็นร้อยละ 163.96 และหนี้สินหมุนเวียนอื่น ลดลง 11.56 ล้านบาท คิดเป็นร้อยละ 2.46

2. **เงินประกันการใช้น้ำและเงินประกันตัวพนักงาน** เพิ่มขึ้น 127.95 ล้านบาท คิดเป็นร้อยละ 8.61 เนื่องจากผู้ใช้น้ำเพิ่มขึ้น และมีการเรียกเก็บเงินประกันตัวพนักงานเข้าใหม่และที่ปรับเปลี่ยนหน้าที่เพิ่มขึ้น

3. **รายได้เงินอุดหนุนรอการรับรู้** เพิ่มขึ้น 1,029.92 ล้านบาท คิดเป็นร้อยละ 10.33 ตามหลักเกณฑ์การบันทึกบัญชีเงินงบประมาณอุดหนุนจากรัฐบาลที่ได้จัดสรรไว้สำหรับโครงการใหม่ที่เกิดขึ้นในปีเดียวกันเพิ่มขึ้น โดยแสดงไว้เป็นรายได้เงินอุดหนุนรอการรับรู้ในส่วนของหนี้สินไม่หมุนเวียน และทยอยรับรู้เป็นรายได้จากเงินอุดหนุนรัฐบาลตามอายุการใช้งาน ซึ่งสอดคล้องกับหลักเกณฑ์การคำนวณค่าเสื่อมราคา

4. **รายได้รับบริจาคจากเอกชนรอการรับรู้** เพิ่มขึ้น 175.31 ล้านบาท คิดเป็นร้อยละ 12.35 และรายได้รับบริจาคจากราชการรอการรับรู้ เพิ่มขึ้น 89.39 คิดเป็นร้อยละ 4.73 ตามหลักเกณฑ์การบันทึกบัญชีจากสินทรัพย์รับบริจาค จากการรับโอนทรัพย์สิน เป็นรายได้รับบริจาคภาคเอกชนและราชการรอการรับรู้ ในส่วนของหนี้สินไม่หมุนเวียน โดยทยอยรับรู้เป็นรายได้ตามอายุการใช้งาน ซึ่งสอดคล้องกับหลักเกณฑ์การคำนวณค่าเสื่อมราคา

5. **ภาวะผูกพันผลประโยชน์พนักงาน** เพิ่มขึ้น 8.23 ล้านบาท คิดเป็นร้อยละ 0.73 เนื่องจาก กปภ. ได้ถือปฏิบัติตามมาตรฐานการบัญชี ฉบับที่ 19 เรื่อง ผลประโยชน์ของพนักงาน มีผลให้หนี้สินจากภาวะผูกพันผลประโยชน์พนักงานเพิ่มขึ้น

6. **หนี้สินตามสัญญาเช่าการเดิน** ลดลง 386.71 ล้านบาท คิดเป็นร้อยละ 2.50 เนื่องจาก กปภ. ได้ถือปฏิบัติตามมาตรฐานการบัญชี ฉบับที่ 17 (ปรับปรุง 2552) เรื่อง สัญญาเช่า ซึ่งได้รับผลกระทบจากสัญญาเอกชนร่วมลงทุน

7. **ประมาณการหนี้สินจากสัญญาเอกชนร่วมลงทุน** ลดลง 145.73 ล้านบาท คิดเป็นร้อยละ 2.89 เนื่องจาก กปภ. ได้ถือปฏิบัติตามมาตรฐานการบัญชี ฉบับที่ 37 (ปรับปรุง 2552) เรื่อง ประมาณการหนี้สิน หนี้สินที่อาจเกิดขึ้นและสินทรัพย์ที่อาจเกิดขึ้น ซึ่งได้รับผลกระทบจากสัญญาเอกชนร่วมลงทุน ซึ่งผู้ขายมีการปรับราคาจำหน่ายน้ำตามดัชนีราคาผู้บริโภคตลอดสัญญา

หน่วย : ล้านบาท

ส่วนขงกน	ปี 2556	ร้อยละ	ปี 2555	ร้อยละ	ผลถ่วง	ร้อยละ
งบประมาณอุดหนุน	30,919.65	103.56	30,919.65	115.54	0.00	0.00
ทุนประเดิม	2,204.44	7.38	2,204.44	8.24	0.00	0.00
กำไรสะสมยังไม่จัดสรร	(3,244.48)	(10.87)	(6,362.36)	(23.77)	3,117.88	(49.01)
องค์ประกอบอื่นในส่วนองเจ้าของ	(23.49)	(0.08)	0.00	0.00	(23.49)	0.00
รวมกน	29,856.12	100.00	26,761.73	100.00	3,094.39	11.56



ปี 2556

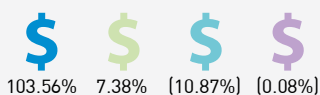

ปี 2555

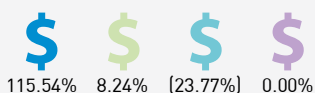

ส่วนขงกน

ส่วนขงกน ณ 30 กันยายน 2556 มีจำนวนรวมทั้งสิ้น 29,856.12 ล้านบาท เพิ่มขึ้นจำนวน 3,094.39 ล้านบาท คิดเป็นร้อยละ 11.56 ซึ่งมีรายละเอียดรายการเพิ่มขึ้นลดลงเมื่อเปรียบเทียบกับปีที่ผ่านมาที่มีสาระสำคัญ ดังนี้

1. **กนประกอบด้วยงบประมาณอุดหนุน** 30,919.65 ล้านบาท และทุนประเดิม 2,204.44 ล้านบาท รวมเป็นทุนจำนวน 33,124.09 ล้านบาท

2. **กำไร(ขาดกน)สะสม** จำนวนเงิน (3,244.48) ล้านบาท เพิ่มขึ้น 3,117.88 ล้านบาท คิดเป็นร้อยละ 49.01 (ปี 2555 จำนวนเงิน (6,362.36) ล้านบาท) เกิดจากผลประกอบการปีนี้เพิ่มสูงขึ้นจากปีก่อน โดยกำไรขาดทุนสำหรับปี 2556 จำนวน 6,192.42 ล้านบาท และ กปภ.ได้นำเงินส่งรัฐ ปี 2556 จำนวน 3,098 ล้านบาท

แหล่งที่มาและใช้ไปของเงินทุน

กปภ. มีแหล่งที่มาของเงินทุนที่สำคัญสำหรับปี 2556 ประกอบด้วย เจ้าหนี้การค้าและเจ้าหนี้อื่น จำนวน 1,823.22 ล้านบาท รายได้เงินอุดหนุนรอการรับรู้ จำนวน 10,999.43 ล้านบาท และพันธบัตร กปภ. จำนวน 10,200.00 ล้านบาท

การใช้ไปของเงินทุนที่สำคัญได้แก่ เงินสดในการประกอบการจำนวน 7,910.58 ล้านบาท ที่ดิน อาคารและอุปกรณ์ 69,214.06 ล้านบาท สินทรัพย์ระหว่างก่อสร้าง 4,739.13 ล้านบาท เงินลงทุนในบริษัทร่วมและเงินลงทุนระยะยาวอื่น 1,115.23 ล้านบาท

หน่วย : ล้านบาท

แหล่งที่มาของเงินทุน	2556	2555
เจ้าหนี้การค้าและเจ้าหนี้อื่น	1,823.22	1,883.22
รายได้เงินอุดหนุนรอการรับรู้	10,999.43	9,969.51
รายได้รับบริจาคเอกชนรอรับรู้	1,595.09	1,419.78
รายได้รับบริจาคราชการรอรับรู้	1,980.82	1,891.43
พันธบัตร กปภ.	10,200.00	12,000.00
- ถึงกำหนดชำระใน 1 ปี		1,800.00
- กำหนดชำระมากกว่า 1 ปี	10,200.00	10,200.00
งบประมาณอุดหนุน	30,919.65	30,919.65

หน่วย : ล้านบาท

แหล่งที่มาของเงินทุน	2556	2555
เงินสดในการประกอบการ	7,910.58	4,460.01
ที่ดิน อาคารและอุปกรณ์	69,214.06	63,574.12
สินทรัพย์ระหว่างก่อสร้าง	4,739.13	7,431.92
เงินลงทุนในบริษัทย่อย	1,115.23	1,115.23

เปลี่ยนแปลงของกระแสเงินสด

เงินสดและรายการเทียบเท่าเงินสด ณ วันสิ้นปี 2556 มีจำนวน 7,910.58 ล้านบาท เพิ่มขึ้นสุทธิ 3,450.57 ล้านบาท เมื่อเทียบกับปี 2555 รายละเอียดของการเปลี่ยนแปลง สรุปได้ดังนี้

หน่วย : ล้านบาท

กระแสเงินสดได้มา (ใช้ไป) – สุทธิ ปี 2556	
กิจกรรมดำเนินงาน	12,028.83
กิจกรรมลงทุน	(6,017.97)
กิจกรรมจัดหาเงิน	(2,560.29)
เงินสดและรายการเทียบเท่าเงินสดเพิ่มขึ้นสุทธิ	3,450.57
เงินสดและรายการเทียบเท่าเงินสด ณ วันต้นงวด	4,460.01
เงินสดและรายการเทียบเท่าเงินสด ณ วันสิ้นงวด	7,910.58

เงินสดสุทธิที่ได้มาจากกิจกรรมดำเนินงาน สำหรับปี 2556 มีจำนวน 12,028.83 ล้านบาท ประกอบด้วย กำไรจากการดำเนินงานก่อนการเปลี่ยนแปลงในสินทรัพย์และหนี้สินดำเนินงาน จำนวน 11,013.14 ล้านบาท รายการสำคัญ ได้แก่ เงินสดรับจากกำไรสุทธิ 6,215.90 ล้านบาท และจากรายการปรับกระทบกำไรสำหรับปี ที่ไม่ใช่เงินสด จำนวน 4,797.24 ล้านบาท ได้แก่ รายการหนี้สูญและหนี้สงสัยจะสูญ และค่าเสื่อมราคาสินทรัพย์ถาวร สำหรับสินทรัพย์ในการดำเนินงาน ในปีนี้ลดลง 768.44 ล้านบาท และหนี้สินดำเนินงานเพิ่มขึ้น 247.23 ล้านบาท ส่วนใหญ่เนื่องจากเจ้าหน้าที่การค้าและเจ้าหน้าที่อื่น ค่าใช้จ่ายค้างจ่าย หนี้สินหมุนเวียนอื่นเพิ่มขึ้น

เงินสดสุทธิใช้ไปในกิจกรรมลงทุน มีจำนวน 6,017.97 ล้านบาท โดยส่วนใหญ่จ่ายลงทุนในสินทรัพย์ระหว่างก่อสร้าง โครงการก่อสร้างปรับปรุงขยายประปา และเงินลงทุนชั่วคราว

เงินสดสุทธิใช้ไปจากกิจกรรมจัดหาเงิน จำนวน 2,560.28 ล้านบาท เนื่องจากจ่ายคืนพันธบัตร กปภ. 1,800.00 ล้านบาท โดยมีการจ่ายดอกเบี้ยเป็นเงิน 339.19 ล้านบาท และหนี้สินจากสัญญาเช่า 1,869.93 ล้านบาท และ กปภ. รับเงินจากงบประมาณอุดหนุนรัฐบาล โดยรายได้อุดหนุนรอการรับรู้ 1,448.83 ล้านบาท



อัตราส่วนทางการเงิน

ความสามารถในการชำระหนี้ของกิจการ

- **อัตราค่าไรสุภธิ** ปี 2556 เท่ากับ 24.65 เพิ่มขึ้นร้อยละ 35.07 เมื่อเทียบกับปีก่อน สาเหตุหลักเกิดจากรายได้จากการจำหน่ายน้ำและบริการสุภธิเพิ่มขึ้น
- **อัตราค่าไรจากการดำเนินงาน** ปี 2556 เท่ากับ 32.02 เพิ่มขึ้นร้อยละ 10.99 เมื่อเทียบกับปีก่อน พบว่าเนื่องจากในเดือนสิงหาคม 2554 – มกราคม 2556 มีการปรับอัตราค่าน้ำให้สอดคล้องกับต้นทุนที่แท้จริง

สภาพคล่องของกิจการ

- **อัตราส่วนหมุนเวียน** ในปี 2556 มีสินทรัพย์หมุนเวียนคิดเป็น 1.06 เท่าของหนี้สินหมุนเวียน เพิ่มขึ้นจากปีก่อนคิดเป็นร้อยละ 1.92 เนื่องจากในปีนี้มีสินทรัพย์หมุนเวียนเพิ่มขึ้น จากรายการเงินสดและรายการเทียบเท่าเงินสด
- **อัตราส่วนความสามารถในการชำระดอกเบี้ย** ปี 2556 คิดเป็น 4.34 เท่าของดอกเบี้ยจ่าย เพิ่มขึ้น ร้อยละ 59.56 เมื่อเทียบกับปีก่อน สืบเนื่องจากมีกำไรจากการดำเนินงานเพิ่มขึ้น ประกอบกับพันธบัตร กปภ. มีอัตราดอกเบี้ยต่ำ

ประสิทธิภาพในการดำเนินงาน

- **อัตรากลับแทนของสินทรัพย์** ปี 2556 เท่ากับ 0.26 เท่า เพิ่มขึ้นร้อยละ 8.33 เมื่อเทียบกับปีก่อน พบว่ามีการใช้สินทรัพย์ที่มีอยู่ก่อให้เกิดรายได้เพิ่มขึ้น
- **ระยะเวลาในการเก็บหนี้** ปี 2556 เฉลี่ย 8.17 วัน เพิ่มขึ้น ร้อยละ 10.41 เมื่อเทียบกับปีก่อน ส่วนใหญ่เนื่องจากการบริหารลูกหนี้ราชการซึ่งมีระยะเวลาการจัดเก็บหนี้มากขึ้น เนื่องจากหน่วยงานของราชการมีงบประมาณไม่เพียงพอในการจ่ายชำระค่าสาธารณูปโภค

ความสามารถหรือความเสี่ยงในการกู้ยืม

- **อัตราส่วนหนี้สิน** คือสัดส่วนระหว่างหนี้สินรวมต่อสินทรัพย์รวม ปี 2556 คิดเป็นร้อยละ 66.04 ลดลงจากปีก่อน ร้อยละ 1.24
 - **อัตราส่วนหนี้สินต่อทุน** คือสัดส่วนระหว่างหนี้สินรวมต่อส่วนของผู้ถือหุ้น คิดเป็น 1.94 เท่า ลดลงจากปีก่อน ร้อยละ 0.12
- เนื่องจากหนี้สินรวมเพิ่มขึ้น 3,013.91 จากการทำ กปภ. ได้ถือปฏิบัติตามมาตรฐานการบัญชี ฉบับที่ 17 (ปรับปรุง 2552) เรื่อง สัญญาเช่า และ มาตรฐานการบัญชี ฉบับที่ 37 (ปรับปรุง 2552) เรื่อง ประมาณการหนี้สิน หนี้สินที่อาจเกิดขึ้น และสินทรัพย์ที่อาจเกิดขึ้นซึ่งได้รับผลกระทบจากสัญญาเอกชนร่วมลงทุน แต่กำไรสะสม ณ วันที่ 30 กันยายน 2556 กำไร(ขาดทุน)สะสม จำนวน (3,244.48) ล้านบาท เพิ่มขึ้น 3,117.88 ล้านบาท เมื่อเปรียบเทียบกับงบการเงินปี 2555 จำนวน (6,362.36) ล้านบาท ทำให้อัตราส่วนหนี้สินต่อทุนลดลง



ข้อมูลทางการเงินที่สำคัญในรอบปี

	2556	2555	2554	เปลี่ยนแปลงปี 2556 กับ 2555	
				เพิ่ม/ลด	ร้อยละ
ฐานะทางการเงินและผลการดำเนินงาน					
สินทรัพย์หมุนเวียน	11,158.94	8,738.97	8,578.00	+2,419.97	+27.69
สินทรัพย์รวม	87,906.05	81,797.74	79,507.84	+6,108.31	+7.47
หนี้สินหมุนเวียน	10,508.02	8,392.81	7,641.56	+2,115.21	+25.20
หนี้สินรวม	58,049.93	55,036.01	53,507.63	+3,013.92	+5.48
ส่วนกองทุน	29,856.12	26,761.73	26,000.21	+3,094.39	+11.56
กำไรจากการดำเนินงาน	6,581.79	4,823.54	3,264.65	+1,740.89	+35.96
กำไรจากการดำเนินงานก่อนดอกเบี้ยจ่ายและภาษี (EBIT)	8,044.20	6,107.96	4,275.72	+1,936.24	+31.70
EBITDA	10,223.45	8,307.93	6,716.35	+1,915.52	+23.06
กำไรสุทธิ	6,192.42	3,864.95	2,372.96	+2,327.47	+60.22

	2556	2555	2554	เปลี่ยนแปลงปี 2556 กับ 2555	
				เพิ่ม/ลด	ร้อยละ
อัตราส่วนทางการเงิน					
อัตรากำไรสุทธิ (%)	24.65	18.25	13.08	+6.40	+35.07
อัตรากำไรจากการดำเนินงาน (%)	32.02	28.85	23.57	+3.17	+10.99
อัตราส่วนทุนหมุนเวียน (เท่า)	1.06	1.04	1.12	+0.02	+1.92
อัตราส่วนความสามารถในการชำระดอกเบี้ย (เท่า)	4.34	2.72	2.25	+1.62	+59.56
อัตราผลตอบแทนของสินทรัพย์ทั้งหมด (เท่า)	0.26	0.24	0.21	+0.02	+8.33
ระยะเวลาเก็บหนี้โดยเฉลี่ย (วัน)	8.17	7.40	6.82	+0.77	+10.41
อัตราส่วนหนี้สิน (%)	66.04	67.28	67.30	-1.24	-1.85
อัตราส่วนหนี้สินต่อทุน (เท่า)	1.94	2.06	2.06	-0.12	-5.83

ผลการดำเนินงานด้านอื่นๆ

การประสานส่วนภูมิภาค (กปภ.) ได้มีการปรับปรุงเปลี่ยนแปลงการทำงานหลาย ๆ ด้าน เพื่อเพิ่มประสิทธิภาพการทำงานให้เป็นไปตามแผนยุทธศาสตร์องค์กรของ กปภ. (ฉบับที่ 2) ปี 2555-2559 และเตรียมความพร้อมในการก้าวสู่ประชาคมอาเซียน (Asean Economics Community: AEC) อย่างเป็นทางการในปี 2558 จนมีผลการดำเนินงานและฐานะการเงินที่มั่นคงขึ้น แม้ว่าปัญหาอุปสรรคและข้อขัดข้อง ความรับผิดชอบจะมีระดับที่สูงขึ้น แต่ กปภ. ยังคงมุ่งมั่นพยายามอย่างเต็มที่ เพื่อขับเคลื่อนผลงานด้านบริการน้ำประปา และการบริการแก่ลูกค้าเพื่อประโยชน์ของประชาชนใน ส่วนภูมิภาคอย่างแท้จริง นอกจากนี้ยังได้ผลักดันโครงการ รับผิดชอบต่อสังคมและสิ่งแวดล้อมอย่างต่อเนื่องและได้ กำหนดนโยบายด้าน CSR ให้ชัดเจนยิ่งขึ้น

โครงการเกี่ยวกับด้านชุมชน สังคม และจิตสาธารณะ
เนื่องในโอกาสครบรอบการสถาปนา 34 ปี กปภ. ได้จัดโครงการ “จากน้ำ สู่อ้อม บันผืน บันไปเรียน” มีวัตถุประสงค์ เพื่อช่วยเหลือเด็กและเยาวชนในถิ่นทุรกันดารให้มีคุณภาพชีวิตที่ดีขึ้น ตลอดจนสร้างเครือข่ายจิตสาธารณะในการประกอบ เชิงสังคมร่วมกับหน่วยงานอื่น ๆ โดยร่วมกันสมทบทุนทรัพย์ เพื่อจัดซื้อจักรยานมอบให้แก่เด็ก ๆ ในชนบทที่ขาดแคลน ทุนทรัพย์ เพื่อไว้เป็นยานพาหนะสำหรับไปโรงเรียน

โครงการเกี่ยวกับผู้บริโภค กปภ. ได้พัฒนาประสิทธิภาพ การให้บริการลูกค้า โดยการให้บริการในเชิงรุก การเยี่ยมเยียน ลูกค้าแบบเคาะประตูบ้าน เป็นรูปแบบของการให้บริการผ่าน “โครงการเต็มใจให้กับ” (Home Care) มุ่งเน้นด้านการให้ความช่วยเหลือประชาชน โดยให้บริการด้านการตรวจสอบ ซ่อมแซมระบบประปาภายในบ้านของลูกค้าให้ถูกสุขอนามัย โดยไม่คิดค่าแรง เพื่อเป็นการแสดงความเอื้ออาทร และสร้างความสัมพันธ์อันดีระหว่างลูกค้าและ กปภ. พร้อมทั้งสำรวจความคิดเห็นของประชาชน เพื่อนำกลับไปปรับปรุงและพัฒนา แนวทางการให้บริการลูกค้าอย่างมีประสิทธิภาพมากยิ่งขึ้น

โครงการเกี่ยวกับสิ่งแวดล้อม กปภ. มุ่งเน้นการจัด กิจกรรมเพื่อสังคมและสิ่งแวดล้อม โดยปลูกจิตสำนึกและ ส่งเสริมการมีส่วนร่วมของเยาวชนในการอนุรักษ์ทรัพยากรน้ำ ภายใต้โครงการ “โครงการโรงเรียนประหยัดน้ำ” โดยการให้ความรู้เรื่องน้ำ อาทิ การอนุรักษ์แหล่งน้ำดิบ กระบวนการผลิต และส่งจ่ายน้ำ การหาจุดรั่วไหล การใช้น้ำอย่างประหยัด ฯลฯ พร้อมทั้งจัดประกวดคำขวัญและเรียงความเกี่ยวกับการรณรงค์ ประหยัดน้ำ เพื่อกระตุ้นให้เยาวชนตระหนักถึงคุณค่าของ ทรัพยากรธรรมชาติ

กปภ. ได้ดำเนินการติดตั้งระบบ District Metering Areas (DMA) เพื่อช่วยให้การบริหารจัดการน้ำสูญเสีย มีคุณภาพ ได้ริเริ่มจัดทำ “โครงการพัฒนาระบบสารสนเทศ เพื่อการบริหารจัดการน้ำสูญเสีย” โดยมีโครงการนำร่องที่ กปภ. สาขาอุทอง เพื่อบูรณาการระบบฐานข้อมูลต่าง ๆ ของ กปภ. ช่วยให้การดำเนินงานมีประสิทธิภาพมากขึ้น ด้วย เทคโนโลยีที่ทันสมัย ประกอบกับการสร้างระบบฐานข้อมูล กลาง ทำให้ผู้ปฏิบัติและผู้บริหารสามารถเข้าถึงข้อมูล พร้อม ตรวจสอบข้อมูลจากทุกแห่ง ผ่านเว็บไซต์ สมาร์ทโฟน และ Tablet เพื่อความสะดวกรวดเร็วในการวิเคราะห์ และแก้ไข ปัญหาที่เกิดขึ้นได้อย่างมีประสิทธิภาพ

ภายหลังจากการเข้าสู่ระบบติดตามและประเมินผลการ ดำเนินงานของรัฐวิสาหกิจของกระทรวงการคลังที่ดำเนินการ โดย บริษัท Thai Rating and Information Service Co., Ltd. หรือ TRIS ซึ่งในปี 2556 กปภ. ได้รับคะแนนประเมินผล เท่ากับ 4.3149 (คะแนนเต็ม 5) แม้ว่า กปภ. จะเป็นองค์กร เชิงธุรกิจเพื่อสังคมที่มีผลกำไรนำส่งรัฐไม่มากแต่มีผลการดำเนินงานน่าพึงพอใจ

สำหรับสถิติข้อร้องเรียน ปี 2556 พบว่ามีสถิติ ข้อร้องเรียนในทุกช่องทางไม่ว่าจะเป็น Call Center หรือ Website กปภ. และแจ้งด้วยตนเองที่ กปภ. สาขา รวมทั้งสิ้น 88,071 ครั้ง จากด้านการร้องเรียนทั้งหมด 6 ด้าน โดย ข้อร้องเรียนมากที่สุด 3 อันดับคือ ด้านปริมาณน้ำ ร้อยละ 52.88% ด้านท่อแตกรั่ว (ขนาด 2 นิ้วลงมา) ร้อยละ 25.15 และด้านท่อแตกรั่ว (ขนาด > 2 นิ้วขึ้นไป) ร้อยละ 9.37

ปัจจุบัน กปภ. ได้วางแนวทางตามแผนยุทธศาสตร์ องค์กรของ กปภ. (ฉบับที่ 2) ปี 2555-2559 คือ การจัดทำ “โครงการจัดการน้ำสะอาด” (Water Safety Plan หรือ WSP) ถือเป็นอีกหนึ่งกลยุทธ์ที่มีความสำคัญ โดยมีการจัดการ น้ำที่มีความสะอาดปลอดภัยตามหลักสากลหรือตามมาตรฐาน ขององค์การอนามัยโลก (WHO) กปภ. ต้องติดตามตรวจสอบ ขั้นตอนการผลิตน้ำประปาให้ได้มาตรฐานและมีความปลอดภัย อย่างต่อเนื่อง ทำให้ผู้ใช้น้ำมีน้ำประปาที่สะอาดปลอดภัยและ ได้มาตรฐานไว้เพื่อการอุปโภคบริโภค ทั้งยังเป็นการส่งเสริมให้ บุคลากรของ กปภ. ได้พัฒนาความรู้ความสามารถทางด้านการผลิตน้ำประปาและกระบวนการควบคุมต่าง ๆ รวมทั้ง มีคู่มือการปฏิบัติงาน ตามหลักมาตรฐานสากล

ผลการปฏิบัติตามแผนการดำเนินงานธุรกิจ

ในปี 2556 กปภ. ได้กำหนดแผนงาน เพื่อให้สามารถขับเคลื่อนการดำเนินงานของ กปภ. ให้บรรลุวัตถุประสงค์และเป้าหมายขององค์กรอย่างมีประสิทธิภาพและประสิทธิผล ดังนี้

ตัวชี้วัด (KPI)	หน่วยวัด	เป้าหมาย ปี 2556	ผลปฏิบัติงาน ปี 2556
ด้านการลงทุน			
1. กำไรเชิงเศรษฐศาสตร์	ล้านบาท	425	3,337
2. EBITDA	ล้านบาท	6,045	10,223.45
ด้านการเงิน			
3. อัตราส่วนระหว่างค่าใช้จ่ายกับรายได้ดำเนินงาน (Working Ratio) (ไม่รวมค่าเสื่อมและดอกเบี้ยจ่าย) [ค่าใช้จ่ายดำเนินงาน/รายได้ดำเนินงาน]	ร้อยละ	ไม่เกิน 85	59.54
4. อัตราส่วนระหว่างค่าใช้จ่าย (รวมค่าเสื่อมและดอกเบี้ยจ่าย) กับรายได้ดำเนินงาน (Operating Ratio)[ค่าใช้จ่ายดำเนินงานรวม ค่าเสื่อมและดอกเบี้ย/รายได้ดำเนินงาน]	ร้อยละ	98.5	81.17
5. อัตราผลตอบแทนต่อสินทรัพย์ (ROA) [กำไร (รวม PSO) / สินทรัพย์รวม]	ร้อยละ	2	7
ด้านการผลิตและการจำหน่ายน้ำ			
6. โครงการจัดการน้ำสะอาด Water Safety Plan	แห่ง	10	8
7. การพัฒนาห้อง LAB ตามมาตรฐานสากล (ISO/IEC-17025)	แห่ง	10	8
8. อัตราน้ำสูญเสียในระบบจ่ายน้ำ	ร้อยละ	27.5	28.24
9. ต้นทุน (ค่าซื้อน้ำ,ค่าสารเคมี,ค่าไฟฟ้า) ต่อหน่วยน้ำจำหน่าย	บาท/ลบ.ม.	ไม่เกิน 8	6.758
10. โครงการห้องปฏิบัติการ Laboratory clusters และระบบ Laboratory Information System(LIMS)ที่มีประสิทธิภาพ	แห่ง	10	10
ด้านการตลาดและบริการ			
11. จำนวนผู้ใช้น้ำเพิ่มปกติ	ราย	180,000	219,227
12. ปริมาณน้ำจำหน่ายเพิ่ม	ล้าน ลบ.ม.	40	38.89
13. คะแนนความพึงพอใจของลูกค้าในการให้บริการของพนักงาน	คะแนน	3.5	3.970
14. อัตราการร้องเรียนของลูกค้า (ครั้ง/พันมิเตอร์)	ครั้ง	10	24.460

ตัวชี้วัด (KPI)	หน่วยวัด	เป้าหมาย ปี 2556	ผลปฏิบัติงาน ปี 2556
ด้านทรัพยากรบุคคล			
15. สัดส่วนของค่าใช้จ่ายบุคลากรต่อรายได้ดำเนินงาน	ร้อยละ	16	12.350
16. สัดส่วนค่าใช้จ่ายบุคลากรเทียบกับค่าใช้จ่ายดำเนินงาน	ร้อยละ	20	19.910
17. ไม่มีการแต่งตั้งผู้รับผิดชอบที่มีผลประโยชน์ทับซ้อน (Conflict of Interest) ในการจัดซื้อ จัดจ้าง ควบคุมงานก่อสร้าง	คน	3,000	4,290
ด้านเทคโนโลยีสารสนเทศ			
18. อัตราการร้องเรียนของลูกค้า (ครั้ง/พันมิเตอร์) ด้านเทคโนโลยีสารสนเทศ	แห่ง	100	100
19. ติดตั้งระบบ Customer Information System (CIS) ที่มีประสิทธิภาพและสามารถเชื่อมโยงกับ สนง.และ กปภ. เขต	แห่ง	50	1
20. สัดส่วนการใช้ Open Source/License	ร้อยละ	60	60
21. การปรับปรุง Pipe Line Map ครบถ้วน	แห่ง	230	230
22. ระบบ GIS Web Application ครบถ้วน	แห่ง	230	230
23. การหยุดชะงักของเครือข่าย (down time) ระบบ LAN	ร้อยละ	5	0.48
24. การหยุดชะงักของเครือข่าย (down time) ระบบ WAN	ร้อยละ	5	0.01

ปัจจัยและอิทธิพลหลักที่อาจมีผลต่อการดำเนินงานหรือฐานะการเงินในอนาคต

ในปี 2556 กปภ. มีความมุ่งมั่นที่จะเป็นองค์กรชั้นนำระดับสากล ทั้งด้านการผลิตจ่ายน้ำ ด้านบริการ ลูกค้า ด้านเทคโนโลยีสารสนเทศ ด้านทรัพยากรบุคคล และด้านการเงินการลงทุน เพื่อให้มีความมั่นคงทางการเงินและการบริหารงานในเชิงธุรกิจที่มีประสิทธิภาพและประสิทธิผล สามารถรองรับต้นทุนในการดำเนินงาน ภายใต้สภาวะเศรษฐกิจโลกที่มีความผันผวน ความไม่แน่นอนของการเมืองในประเทศ และสถานการณ์สิ่งแวดล้อม กปภ. จึงต้องประเมินปัจจัยในอนาคตที่อาจส่งผลต่อการดำเนินงานและฐานะการเงิน ดังนี้

1. ปัจจัยที่อยู่นอกเหนือการควบคุมของ กปภ.

แต่มีผลกระทบต่อการทำงานและฐานะการเงินในอนาคตคือ

1.1 ปัญหาภัยธรรมชาติ

สภาวะการณ์ขาดแคลนน้ำในฤดูแล้ง และปัญหาสภาพน้ำดิบไม่เหมาะสมต่อการผลิตน้ำประปา ทำให้ กปภ.ต้องเตรียมการรับมือและดำเนินการ

พัฒนาแหล่งน้ำดิบสำรอง โดยการลงทุนก่อสร้างและพัฒนาแหล่งน้ำ เพื่อให้มีการกักเก็บน้ำดิบได้เพียงพอและเหมาะสมกับความต้องการของผู้ใช้น้ำ

1.2 ความผันผวนทางเศรษฐกิจทั้งจากภายในและภายนอกประเทศ ส่งผลให้การประสานส่วนภูมิภาคต้องเตรียมความพร้อมสำหรับการเผชิญความเสี่ยงจากความผันผวนของอัตราดอกเบี้ยและอัตราแลกเปลี่ยน เพื่อจัดหาแหล่งเงินกู้ที่มีดอกเบี้ยต่ำมารองรับ การปรับปรุงขยายระบบประปา สาขาที่มีศักยภาพสูงซึ่งมีขนาดกลาง - ใหญ่ที่ให้ผลตอบแทนคุ้มทุน

1.3 การขาดแคลนเงินลงทุนที่จะใช้ขยายเขตจำหน่ายน้ำและปรับเปลี่ยนท่อเก่าที่ชำรุด และพื้นที่ที่ต้องขยายเขตการให้บริการให้ทั่วถึงในส่วนภูมิภาคอีกมาก การลงทุนต้องใช้เงินเป็นจำนวนมากและต้องพึ่งพาเงินอุดหนุนจากรัฐบาลน้อยลง โดยการใช้เงินรายได้จากการขายน้ำของ กปภ. ทดแทน ซึ่งการปรับราคาค่าน้ำจะต้องค่อย ๆ ปรับเพื่อให้ผู้ใช้น้ำสามารถรับได้

1.4 ผลกระทบจากโครงการเอกชนร่วมลงทุน
 เนื่องจาก กปภ. ต้องสนองรับนโยบายรัฐบาลในการลดปัญหาความรุนแรงของวิกฤตแผ่นดินทรุด และปัญหาน้ำของแหล่งเศรษฐกิจและแหล่งท่องเที่ยว โดยรัฐบาลได้มอบหมายให้จัดหาน้ำประปารองรับการเติบโต แต่ กปภ. ในขณะนั้น ไม่มีศักยภาพที่จะแบกรับการลงทุนดังกล่าวได้ ประกอบกับรัฐบาลมีนโยบายที่จะเพิ่มบทบาทภาคเอกชนในการร่วมลงทุนในกิจการของรัฐ กปภ. ต้องรับซื้อน้ำตามสัญญาโครงการเอกชนร่วมลงทุนในราคาที่สูงกว่าราคาน้ำจำหน่าย ดังนั้น เพื่อลดผลขาดทุนจากการรับซื้อน้ำดังกล่าว กปภ. จึงต้องเร่งศึกษารายละเอียดของสัญญาเดิม และหาแนวทางการเจรจาเพื่อแก้ไขสัญญาและลดผลขาดทุนโดยจำหน่ายน้ำให้ครอบคลุมกับต้นทุนที่เพิ่มขึ้นทุกปี รวมทั้งกำหนดสัดส่วนการซื้อน้ำจากเอกชนเพื่อก่อให้เกิดประโยชน์สูงสุดแก่ กปภ.

2. ปัจจัยที่อยู่ภายในกรอบอำนาจหน้าที่ของ กปภ. ซึ่ง กปภ.สามารถบริหารจัดการได้

2.1 การบริการลูกค้าภายใต้แนวคิด CRM กปภ.ได้กำหนดแนวทางในการปรับปรุงประสิทธิภาพในการจัดการข้อมูลลูกค้า คือ การพัฒนาระบบ Call Center วิเคราะห์และนำข้อมูลของลูกค้ามาใช้ในการกำหนดกลยุทธ์ด้านบริการ รวมถึงการวางแผนทางการตลาดให้สอดคล้องกับการดำเนินงานและสภาวะการณ์ของ กปภ. (Marketing Model) พร้อมทั้งมีการพัฒนาแบรนด์ของ กปภ. เพื่อสร้างเอกลักษณ์ที่มีความโดดเด่นเพื่อให้ลูกค้าสามารถจดจำได้ง่าย และการสื่อสารสร้างคุณค่าภายในตาม “ค่านิยม” องค์กรควบคู่ไปกับการรับผิดชอบต่อสังคมและสิ่งแวดล้อมโดยปลูกฝังจิตสำนึกให้รู้จักใช้น้ำอย่างรู้คุณค่า

2.2 การบริหารการจัดการให้มีผลกำไรเชิงธุรกิจอย่างต่อเนื่อง โดยการเพิ่มรายได้และควบคุมค่าใช้จ่ายอย่างมีประสิทธิภาพ และการจัดหาแหล่งเงินทุนเพื่อใช้ในการปรับปรุงขยายระบบประปาเพื่อตอบสนองความต้องการใช้น้ำของประชาชน รวมถึงการศึกษาโครงสร้างค่าน้ำให้สอดคล้องกับต้นทุนเพื่อเป็นแนวทางการปรับอัตราค่าน้ำ ซึ่ง กปภ. จำเป็นต้องปรับอัตราค่าน้ำให้ใกล้เคียงต้นทุน เพื่อให้เกิดสภาพคล่องในการดำเนินงาน เนื่องจากเป็นสาธารณูปโภคที่ให้บริการเชิงสังคม ด้วยความระมัดระวังมิให้ผู้ใช้น้ำได้รับความเดือดร้อน

2.3 การบริหารทรัพยากรบุคคล ได้วางแผนให้บุคลากรทุกคนเกิดมูลค่าเพิ่มที่ต้องอาศัยการจัดการองค์ความรู้ (Knowledge Management) การสร้างแรงจูงใจรู้สึกผูกพัน มีความเป็นเจ้าของร่วมกัน เพื่อการทำงานมุ่งสู่เป้าหมายเดียวกันทั้งองค์กร โดยมีการวางแผนและสรรหาอัตรากำลังเพื่อรองรับการเติบโตขององค์กร และการสร้างพัฒนาบุคลากรให้สอดคล้องกับแนวทางการผลิตจ่ายน้ำที่เป็นเลิศ รวมทั้งเน้นในเรื่องของการปลูกจิตสำนึกให้บุคลากรเกิดความรักและผูกพันต่อองค์กร โดยส่งเสริมให้มีการอบรมสัมมนา หรือจัดกิจกรรมในองค์กร เพื่อให้บุคลากรรู้สึกรักและเป็นเจ้าขององค์กรร่วมกัน



ข้อมูลอ้างอิงจาก งบการเงินภายหลัง สดง.รับรองปี 2556, แผนปฏิบัติการ กปภ.ปี 2556 จากกองแผนและกลยุทธ์ , บทความในวารสารน้ำ, และสืบข่าว ส่วนการดำรงอัตราส่วนต่างๆ ตามหน่วยงานกำกับดูแล เช่น ธนาครต้องดำรงอัตราส่วนเงินลงทุนต่อสินทรัพย์เสี่ยง, การดำรงสินทรัพย์สภาพคล่อง สำหรับ กปภ. ไม่มี จัดทำ และกราฟฟิกโดย ... งานประมวลบัญชี ตรวจสอบโดยผู้อำนวยการกองบัญชี

1.6 PROVINCIAL WATERWORKS AUTHORITY

PWA'S OVERALL OPERATING PERFORMANCE

The Provincial Waterworks Authority (PWA), under the supervision of the Interior Ministry, is a state enterprise providing basic infrastructures with respect to the production and distribution of water supply, with a main consideration of the state's benefit and people's health and hygiene. PWA has a strong determination and wish to provide people in all regions with clean, safe, standard and adequate water. Currently, PWA has divided its performance line into 5 regions, which take charge of 10 PWA regional offices, with 233 branches and 357 micro branches of service areas across the country (except Bangkok, Nonthaburi and Samut Prakan). So far, PWA has defined the organization's performance direction using the principle of High Performance Organization (HPO) as the target for its organizational management, aimed at sustainable growth, in order to step forward as an international leading organization, in parallel with its personnel's strong cultivated awareness of organizational values and culture.

In 2013, PWA, focusing on its performance based on the corporate strategic plan volume 2 (2012 – 2016), had given priority to 2 parts of its core business, namely, operation excellence and customer service excellence, in order to lay down a robust and stable foundation for the core business prior to the agency's subsequent development toward excellence in other fields so that all PWA working units go in the same direction. For its corporate social responsibility (CSR), PWA is determined to raise the overall quality of people and society by encouraging its employees to continuously carry out CSR activities, including attaching to the principle of good corporate governance (CG) in managing the organization, in order for PWA to have a good image, and employees to be proud of the organization, finally resulting in PWA's efficiency and effectiveness and moving toward a high performance organization in the future.

PWA'S FINANCIAL OPERATION

PWA has significant investments in associates, namely, Eastern Water Resources Development and Management Public Company Limited (East Water), which PWA has 40.2 percent shareholding. In 2013, PWA had presented its financial statements in compliance with accounting standards and financial reporting standards issued and revised by the Federation of Accounting Professions so that they are in conformity with international financial reporting standards, which investments in associates are accounted for in the financial statements in which the equity method is applied using the equity method for the financial statements for the year ended September 30, 2013, and on the statement of comprehensive income for the year ended September 30, 2013, as presented in Note 3 (3.4 – 4.4) to the financial statements for the year ended September 30, 2013.

For 2013, PWA's net income rose by Baht 2,327.47 million, or 60.22 percent, to Baht 6,192.42 million, compared to Baht 3,864.95 million in 2012. Operating income increased by Baht 1,740.89 million, or 35.96 percent, to Baht 6,581.79 million, compared to Baht 4,840.90 million in 2012.



INCOME AND EXPENSES

Unit : Million Baht

Operating Income	2013	%	2012	%	Dif.	%
Income from water sale and services	23,086.31	91.89	19,488.18	92.04	3,598.13	18.46
Net income from pipe installation	2,037.66	8.11	1,686.43	7.96	351.23	20.83
Total	25,123.97	100.00	21,174.61	100.00	3,949.36	18.65

2013

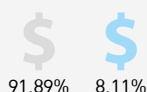

2012



Increased Operating Income

18.65%

OPERATING INCOME

Net operating income in 2013 rose by Baht 3,949.36 million, or 18.65 percent, from the previous year to Baht 25,123.97 million owing to a rise in net income from water sale and services by Baht 3,598.13 million, or 18.46 percent. This was partly due to an increase in the number of water consumers (5.26 percent) and the amount of water sold (3.69 percent), coupled with a rise by Baht 351.23 million, or 20.83 percent, from higher water tariff adjustment and pipe installation fees

Unit : Million Baht

Operating & Managing Expenses	2013	%	2012	%	Dif.	%
Production supplies	5,622.74	30.32	4,961.79	30.38	660.95	13.32
Depreciation & amortization	3,583.77	19.33	3,484.40	21.33	99.37	2.85
Staff expenses	3,545.52	19.12	3,124.20	19.13	421.32	13.49
Electricity fee	1,753.93	9.46	1,414.00	8.66	339.93	24.04
Wage & service fee	831.21	4.48	787.85	4.82	43.36	5.50
Operating supplies & maintenance exp	938.39	5.06	931.55	5.70	6.84	0.73
Pipe installation cost	1,621.48	8.74	1,310.89	8.03	310.59	23.69
Others	645.14	3.48	319.03	1.95	326.11	102.22
Total	18,542.18	100.00	16,333.71	100.00	2,208.47	13.52



Increased Operating Expenses

13.52%

2013

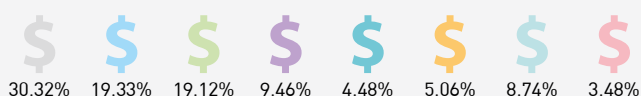

2012

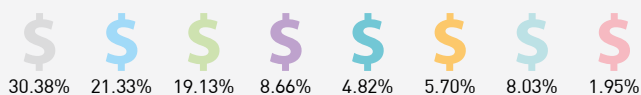

OPERATING EXPENSES

Operating expenses increased by Baht 2,208.47 million, or 13.52 percent, to Baht 18,542.18 million due to a rise in major expenses like production supplies, which rose by Baht 660.95 million, or 13.32 percent, stemming from an increase in the price of raw water, and water supply bought from private companies based on contractual conditions, apart from a rise of Baht 339.93 million, or 24.04 percent, in electricity fee owing to a growth of use of power in the production and distribution system, in parallel with an increasing amount of water sold. Chemical expenses rose in direct proportion to the

amount of water produced. Operating supplies and maintenance expenses increased by Baht 6.84 million, or 0.73 percent, over the previous year as a consequence of PWA's increased efficiency in providing more convenient and quicker services to the public through giving importance to the control or reduction in non-revenue water (NRW) by means of steady employment of NRW reduction management, as PWA's long-term plan. Wages and service fees rose by Baht 43.36 million, or 5.50 percent, due mainly to the hiring of outsiders for water production, meter reading and fee collection. Depreciation increased by Baht 99.37 million, or 2.85 percent, while personnel expenses rose by Baht 421.32 million, or 13.49 percent. Other operating expenses grew by Baht 326.11 million, or 102.22 percent, due mainly to an increase in consulting fees by Baht 26.35 million, or 266.85 percent, car rent by Baht 15.73 million, or 34.90 percent, land rent by Baht 6.83 million, or 28.37 percent, and meeting expenses by Baht 3.61 million, or 155.41 percent.

Non-operating income	Unit : Million Baht					
	2013	%	2012	%	Dif.	%
Derecognized government fund income	418.92	26.41	386.62	27.76	32.30	8.35
Dividend income	316.86	19.97	346.80	24.90	(29.94)	(8.63)
Other income	222.45	14.02	209.17	15.02	13.28	6.35
Derecognized private donation income	175.50	11.06	156.61	11.24	18.89	12.06
Interest income	273.13	17.22	140.10	10.06	133.03	94.95
Derecognized government agency donation income	86.71	5.47	88.05	6.32	(1.34)	(1.52)
Fine income	53.00	3.34	37.17	2.67	15.83	42.59
Compensation & fine income	30.12	1.90	21.93	1.57	8.19	37.35
Others	9.74	0.61	6.27	0.45	3.47	55.34
Total	1,586.43	100.00	1,392.72	100.00	193.71	13.91



Increased Non-operating Income 13.91%

2013

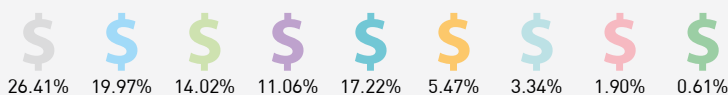

2012

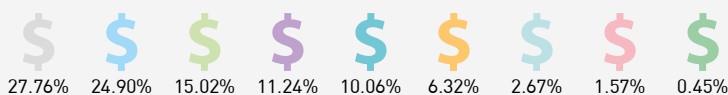

NON-OPERATING INCOME

Non-operating income rose by Baht 193.71 million, or 13.91 percent. In 2013, interest income increased by Baht 133.03 million, or 94.95 percent, because PWA had remitted Baht 1,923.10 million to the Finance Ministry in October 2013 for fiscal year 2012, and dividend income diminished by Baht 29.94 million, or 8.63 percent, due to Eastern Water Development and Management Public Company Limited's declaration of payment of a final dividend for 2012 of Baht 160.51 million, a decline

of Baht 40.13 million, (during PWA's fiscal year 2013) and an interim dividend for 2013 of Baht 133.76 million. Derecognized government fund income grew by Baht 32.30 million, or 8.35 percent, while compensation and fine income rose by Baht 8.19 million, representing 37.35 percent, because PWA received compensation from private companies which could not deliver water supply to PWA in the amount defined in the contract. Other income increased by Baht 13.28 million, or 6.35 percent.

Non-operating Expenses	Unit : Million Baht					
	2013	%	2512	%	Dif.	%
Loss from asset disposal	65.31	64.97	84.69	67.40	(19.38)	(22.88)
Other expenses	26.57	26.43	25.68	20.44	0.89	3.47
Disposed supply cost	6.49	6.46	7.98	6.35	(1.49)	(18.67)
Repaid fine	2.16	2.14	7.30	5.81	(5.14)	(70.41)
Total	100.53	100.00	125.65	100.00	(25.12)	(19.99)

2013



2012



Decreases
Non-operating
Expenses
19.99%

NON-OPERATING EXPENSES

Non-operating expenses dropped by Baht 25.12 million, or 19.99 percent, due to a decline in a loss from asset disposal of Baht 19.38 million, or 22.88 percent, and disposed supply cost of 1.49 million, or 18.67 percent. Other income rose by Baht 0.89 million, or 3.47 percent, while repaid fine diminished by Baht 5.14 million, or 70.41 percent.

FINANCIAL POSITION

Assets	Unit : Million Baht					
	2013	%	2512	%	Dif.	%
Net property, buildings & equipment	69,214.06	78.74	63,574.12	77.72	5,639.94	8.87
Current assets	11,158.94	12.69	8,738.96	10.68	2,419.98	27.69
Assets under construction	4,739.13	5.39	7,431.92	9.09	(2,692.79)	(36.23)
PSO income receivables – received > 1 year	0.00	0.00	10.00	0.01	(10.00)	(100.00)
Long-term investment	1,115.23	1.27	1,115.23	1.36	0.00	0.00
Others	1,678.69	1.91	927.51	1.13	751.18	80.99
Total Assets	87,906.05	100.00	81,797.74	100.00	6,108.31	7.47



Increased Total Assets
7.47%

2013

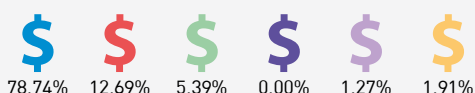

2012



Assets

As at September 30, 2013, PWA's total assets amounted to Baht 87,906.05 million, a rise of Baht 6,108.31 million, or 7.47 percent, over 2012. Significant components of an increase/decrease of the assets, compared to the previous year, are described below.

1. Net property, buildings and equipment rose by Baht 5,639.94 million, or 8.87 percent, due mainly to an increase in buildings and constructions.

2. Assets under construction dropped by Baht 2,692.79 million, or 36.23 percent.

3. Current assets increased by Baht 2,419.98 million, or 27.69 percent, comprising of the following.

3.1 Cash and cash equivalents rose by Baht 3,450.57 million to Baht 7,910.58 million, representing an increase of 77.37 percent, over 2012. In 2013, bank deposits in saving accounts totaled Baht 1,977.33 million, including bank deposits of PWA's employee gratuity fund of Baht 18.13 million and bank deposits of the water usage guarantee fund and their interest of Baht 14.88 million.

Fixed deposits which amounts maturing within 3 months, as at September 30, 2013, amounted to Baht 5,799.55 million, a rise of Baht 4,987.00 million, or 613.75 percent, over 2012.

3.2 Temporary investment comprising of fixed deposits which amounts maturing in over 3 months totaling Baht 1,979.85 million, representing a decline of Baht 316.95 million, or 13.80 percent, over 2012, included bank

3.3 Trade and other accounts receivables rose by Baht 249.12 million, or 35.17 percent, to Baht 957.55 million, compared to Baht 708.43 million in 2012.

3.4 PSO income receivables – received within one year – amounted to Baht 10.00 million, a decrease of Baht 981.92 million, or 98.99 percent, compared to Baht 991.92 million in 2012.

Unit : Million Baht

Liabilities	2013	%	2012	%	Dif.	%
Current liabilities	10,508.02	18.10	8,392.81	15.25	2,115.21	25.20
Liabilities under finance lease agreement	15,105.23	26.02	15,491.94	28.15	(386.71)	(2.50)
PWA's bonds	10,200.00	17.57	10,200.00	18.53	0.00	0.00
Unearned government fund income	10,999.43	18.95	9,969.51	18.11	1,029.92	10.33
Unearned private sector donation income	1,595.09	2.75	1,419.78	2.58	175.31	12.35
Unearned public sector donation income	1,980.82	3.41	1,891.43	3.44	89.39	4.73
Employee benefit obligations	1,133.39	1.95	1,125.16	2.04	8.23	0.73
Provisions from private participation contracts	4,905.11	8.45	5,050.84	9.18	(145.73)	(2.89)
Water usage guarantee fund & employee position guarantee fund	1,613.76	2.78	1,485.81	2.70	127.95	8.61
Others	9.08	0.02	8.73	0.02	0.35	4.01
Total Liabilities	58,049.93	100.00	55,036.01	100.00	3,013.92	5.48

2013

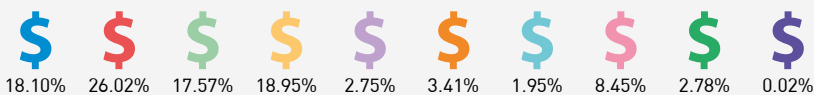

2012

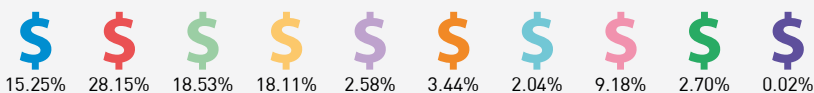

Liabilities

PWA's total liabilities as at September 30, 2013 rose by Baht 3,013.92 million, or 5.48 percent, to Baht 58,049.93 million, compared to 2012. Significant elements of an increase/decrease in liabilities include the following.

1. Current liabilities increased by Baht 2,115.21 million, or 25.20 percent, comprising of a decline in trade and other accounts payables of

Increased
Liabilities
5.48%



Baht 60.01 million, or 3.19 percent, as well as a rise in expenses payables of Baht 143.44 million, or 12.46 percent, remittance payables to the government of Baht 3,098.03 million, or 161.10 percent, and bonus of Board directors and employees payables of Baht 668.12 million, or 163.96 percent. Other current liabilities dropped by Baht 11.56 million, or 2.46 percent.

2. The water usage guarantee fund and employee position guarantee fund grew by Baht 127.95 million, or 8.61 percent, due to an increase in water consumers and a collection of employee position guarantee funds for new employees and those changing their duty.

3. The unearned government fund income rose by Baht 1,029.92 million, or 10.33 percent, in accordance with the criterion for recording government funds allocated for new projects incurred in the same year. It is presented as unearned funds in non-current liabilities and recognized as government fund income over its useful life, in conformity with the criterion for depreciation estimate

4. Unearned private sector donation income increased by Baht 175.31 million, or 12.35 percent, while unearned public sector donation income rose by Baht 89.39 million, or 4.73 percent, in compliance with the criterion for recording donated assets and a transfer of assets as unearned income from the private and public sector, in non-current liabilities and recognized as income over its useful life, in accordance with the criterion for depreciation estimate.

5. Employee benefit obligations rose by Baht 8.23 million, or 0.73 percent, because PWA had practiced in compliance with the accounting standard (TAS 19) in "Employee Benefits", resulting in a growth in PWA's liabilities incurred by the employee benefit obligation.

6. Liabilities under finance lease agreements declined by Baht 386.71 million, or 2.50 percent, because PWA had practiced based on the accounting standard (TAS 17 revised 2009) in "Lease Agreements", which had been affected by private participation agreements.

7. Provisions from private participation agreements dropped by Baht 145.73 million, or 2.89 percent, since PWA had practiced in conformity with the accounting standard (TAS 37 revised 2009) in "Provisions, contingent liabilities, and contingent assets, which are impacted by private participation agreements", by which sellers have adjusted a higher water tariff rate based on a consumer price index throughout the period of the agreement.

Equities	Unit : Million Baht					
	2013	%	2512	%	Dif.	%
Government fund	30,919.65	103.56	30,919.65	115.54	0.00	0.00
Initial capital	2,204.44	7.38	2,204.44	8.24	0.00	0.00
Unappropriated retained earnings	(3,244.48)	(10.87)	(6,362.36)	(23.77)	3,117.88	(49.01)
Other components of owners' equity	(23.49)	(0.08)	0.00	0.00	(23.49)	0.00
Total Equities	29,856.12	100.00	26,761.73	100.00	3,094.39	11.56

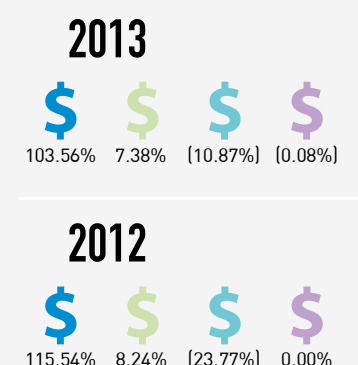

Equities

Equities as at September 30, 2013 rose by Baht 3,094.39 million, or 11.56 percent, to Baht 29,856.12 million, over 2012. Significant components of an increase/decrease, compared to the previous year, are listed below.

1. Equities consisted of the government fund of Baht 30,919.65 million and the initial capital of Baht 2,204.44 million, totaling Baht 33,124.09 million.

2. Retained earning [loss] rose by Baht 3,117.88 million, or 49.01 percent, to Baht 3,244.48 million, compared to Baht 6,362.36 million in 2012, as a consequence of better financial results, compared to the year before. In 2013, gains totaled Baht 6,192.42 million and PWA remitted Baht 3,098.00 million to the state.

Sources And Use of Funds

PWA's significant sources of funds for 2013 comprised of trade and other accounts payables of Baht 1,823.22 million, unearned government fund income of Baht 10,999.43 million, and PWA's bonds of Baht 10,200.00 million.

Significant use of funds included operating cash of Baht 7,910.58 million; property, buildings and equipment of Baht 69,214.06 million; assets under construction of Baht 4,739.13 million, and investments in associates and other long-term investments of Baht 1,115.23 million.

Sources of Funds	Unit : Million Baht	
	2013	2012
Trade and other accounts payables	1,823.22	1,883.22
Unearned government fund income	10,999.43	9,969.51
Unearned private sector donation income	1,595.09	1,419.78
Unearned public sector donation income	1,980.82	1,891.43
PWA's bonds	10,200.00	12,000.00
- Maturing within 1 year		1,800.00
- Maturing in over 1 year	10,200.00	10,200.00
Government fund	30,919.65	30,919.65

Use of Funds	Unit : Million Baht	
	2013	2012
Operating cash	7,910.58	4,460.01
Property, buildings and equipment	69,214.06	63,574.12
Assets under construction	4,739.13	7,431.92
Investments in affiliated companies	1,115.23	1,115.23

Change in Cash Flows

As at December 31, 2013, PWA's net cash and cash equivalents rose by Baht 3,450.57 million to Baht 7,910.58 million, compared to 2012. Details of changes are summarized below.

Unit : Million Baht

Net Cash Flows from (used in) 2013	
Operating activities	12,028.83
Investing activities	(6,017.97)
Financing activities	(2,560.29)
Net increase in cash and cash equivalents	3,450.57
Cash and cash equivalents at the beginning of the year	4,460.01
Cash and cash equivalents at the end of the year	7,910.58

Net cash from operating activities totaled Baht 12,028.83 million in 2013, comprising of the following.

Operating income prior to a change in operating assets and liabilities amounted to Baht 11,013.14 million, which came mainly from cash from net income of Baht 6,215.90 million and non-cash from net income adjustment of Baht 4,797.24 million, for instance,

bad debts and doubtful accounts, and depreciation of fixed assets. In 2013, operating assets diminished by Baht 768.44 million, while operating liabilities rose by Baht 247.23 million due mainly to an increase in trade and other accounts payables, expenses payables and other current liabilities.

Net cash used in investing activities totaled Baht 6,017.97 million, spent mainly on assets under construction for water supply rehabilitation and expansion projects, and on temporary investments.

Net cash used in financing activities amounted to Baht 2,560.28 million because PWA had repaid its bonds of Baht 1,800.00 million and paid interest of Baht 339.19 million, including liabilities under finance lease agreements of Baht 1,869.93 million. In 2013, PWA received the government fund, with unearned government fund income of Baht 1,448.83 million.



FINANCIAL RATIO

Profitability of Business

- **Net profit margin** In 2013, net profit margin equaled 24.65, an increase of 35.07 percent, compared to the year before, due mainly to a rise in net income from water sale and services.

- **Operating profit** In 2013, operating profit equaled 32.02, a rise of 10.99 percent, compared to the previous year, due to the fact that between August 2011 and January 2013 there was an adjustment of water tariff rates to be in compliance with actual costs.

Liquidity of Business

- **Current capital ratio** In 2013, PWA's current assets were 1.06 times of current liabilities, a rise of 1.92 percent, over 2012, owing to an increase in current assets from cash and cash equivalents.

- **Interest payment ability ratio** In 2013, the ratio was 4.34 times of the interest expenses, an increase of 59.56 percent, compared to the year before, due to a growth in operating income. In addition, PWA's bonds had a low interest rate.

Operating Efficiency

- **Return on assets ratio** In 2013, PWA's return on assets ratio equaled 0.26, a rise of 8.33 percent, compared to 2012, due to an increase in income from use of existing assets.

- **Debt collection period** In 2013, PWA's average debt collection period was 8.17 days, an increase of 10.41 percent, over 2012, due mainly to a longer period of debt collection in the public sector debt management. This stemmed from government agencies' insufficient budget, which made them unable to pay infrastructural fees.

Ability in Or Risks from Taking Loans

- **Debt ratio** Debt ratio was a ratio of total liabilities to total assets, which was 66.04 percent in 2013, a decline of 1.24 percent, compared to 2012.

- **Debt to equity ratio** Debt to equity ratio was a ratio between total liabilities and equities, which was 1.94 times, a drop of 0.12 percent, over 2012.

Because PWA's total liabilities had risen due to its practice of accounting standards (TAS 17 revised 2009) in "Lease Agreements" and accounting standards (TAS 37 revised 2009) in "Provisions, contingent liabilities, and contingent assets, which are impacted by private participation agreements", however, PWA's retained earning (loss), as at September 30, 2013, totaled Baht (3,244.48) million, a rise of Baht 3,117.88 million, compared to the 2012 financial statements of Baht (6,362.36) million, causing a diminution of debt to equity ratio.

Significant Financial Data over 2011, 2012 and 2013

	2013	2012	2011	Change in 2013 & 2012	
				Increase/ Decrease	%
Financial Status and Operating Consequences					
Current assets	11,158.94	8,738.97	8,578.00	+2,419.97	+27.69
Total assets	87,906.05	81,797.74	79,507.84	+6,108.31	+7.47
Current liabilities	10,508.02	8,392.81	7,641.56	+2,115.21	+25.20
Total liabilities	58,049.93	55,036.01	53,507.63	+3,013.92	+5.48
Equities	29,856.12	26,761.73	26,000.21	+3,094.39	+11.56
Operating income	6,581.79	4,823.54	3,264.65	+1,740.89	+35.96
Operating income before interest expenses and income tax (EBIT)	8,044.20	6,107.96	4,275.72	+1,936.24	+31.70
EBITDA	10,223.45	8,307.93	6,716.35	+1,915.52	+23.06
Net income	6,192.42	3,864.95	2,372.96	+2,327.47	+60.22

	2013	2012	2011	Change in 2013 & 2012	
				Increase/ Decrease	%
Financial Ratio					
Net profit margin (%)	24.65	18.25	13.08	+6.40	+35.07
Operating income (%)	32.02	28.85	23.57	+3.17	+10.99
Current capital ratio (times)	1.06	1.04	1.12	+0.02	+1.92
Interest payment ability ratio (times)	4.34	2.72	2.25	+1.62	+59.56
Return on total assets (times)	0.26	0.24	0.21	+0.02	+8.33
Average debt collection period (day)	8.17	7.40	6.82	+0.77	+10.41
Debt ratio (%)	66.04	67.28	67.30	-1.24	-1.85
Debt to equity ratio (times)	1.94	2.06	2.06	-0.12	-5.83

PWA's Other Operations

The Provincial Waterworks Authority (PWA) has modified its performance in various aspects to enhance the performance efficiency to be in compliance with PWA corporate strategic plan volume 2 (2012 – 2016), and has also prepared itself to move toward the opening of the Asean Economics Community (AEC) at the end of 2015, resulting in PWA's better operating performance and more secure financial standing. Despite its increasing impediments and scope of responsibility, PWA is still fully determined to push ahead with its water supply and customer services to truly benefit the provincial population. Besides, PWA has also continuously carried out its corporate social responsibility (CSR) projects and has clearly defined its policy on CSR.

Project on communities, society and service mind Due to the 34th anniversary of its establishment, PWA has set up the **"From Water to Our Brothers' and Sisters' Dream of Cycling To School"** project aimed at helping children and youth residing in remote areas to attain better quality of life, including creating a service mind network in carrying out social activities, PWA, in cooperation with other agencies, had donated money to purchase bicycles and distribute them to needy children in rural areas for use as vehicles for schools.

Consumer project PWA has developed its efficiency of customer services by providing a proactive service and making a knock-door visit to customers' home in the form of service through the **"Home Care"** project, focusing on assisting people in respect of inspecting service and fixing the water supply system in customers' home, free of charge, so that it is hygienic. This aims to expressing PWA staff's helpfulness and generosity, apart from generating a good relation between customers and PWA and making a survey of public opinion in order to be used to improve and develop a guideline for providing services to customers more efficiently.

Environmental project PWA has concentrated on carrying out activities for society and the environment by raising awareness and promoting the participation of the youth in the conservation of water resources under its **"Schools Save Water"** project, which provides knowledge of water, for instance, the preservation of raw water sources, the production and distribution process, leak detection, economical use of water, etc. Furthermore, PWA has organized a contest of a slogan and essay concerning a rally for water saving in order to encourage young people to realize the value of natural resources.

Similarly, PWA has also established a DMA (District Metering Areas) to assist in efficient management of non-revenue water (NRW), and has introduced the **"Development of An Information System for NRW Management"** project, with a pilot project at PWA U-Thong branch, aimed at integrating PWA's database systems to help produce more efficient performance via advanced technology, along with establishing a central database system to enable operators and administrators to have access to data and monitor data from all sources through a website, smart phone and tablet for convenient, rapid and effective analysis of and solution to problems which may occur.



Following PWA's entering the Ministry of Finance's system of follow-up and assessment of state enterprises' performance, carried out by Thai Rating and Information Service Co, Ltd (TRIS), it has been found that in 2013, PWA received the average score of 4.3149 (out of the total 5 scores), which indicates that though PWA is a business-like agency performing its work for the benefit of society, with a small remittance to the state, its operating performance is quite satisfactory.

With regard to PWA's statistics of complaints in 2013, it is found that there were complaints made through all opened channels, whether PWA's call center or website, or a report by oneself at PWA's branches, amounting to 88,071 complaints. Based on all complaints made in 6 aspects, the three highest numbers of complaints were concerned with the water quantity (52.88%), leaking pipes smaller than 2 inches (25.15%), and those greater than 2 inches (9.37).

Currently, PWA has performed in conformity with its corporate strategic plan volume 2 (2012 – 2016) by establishing the "Water Safety Plan (WSP)" project,

which is regarded as a significant tactic through which clean and safe water of international or WHO standard is provided to consumers by PWA. In this connection, PWA has to constantly follow up and monitor various phases of its water supply production to ensure the water standard and safety before distributing quality water to consumers for consumption. Furthermore, this is a good opportunity for PWA's staff to develop their knowledge and skills in terms of the water supply production and controlling process, including having a performance manual of international standard to be used a guideline for job implementation.

Operating Performance Based on Business Plan

In 2013, PWA had defined a plan to enable itself to push forward its operation in order to efficiently and effectively fulfill the organization's goals and objectives, which was listed below.

KPI	Unit	Goal for 2013	Operating Result for 2013
Investment			
1. Economic profits	Million	425	3,337
2. EBITDA	Million	6,045	10,223.45
Finance			
3. Working ratio (Excluding depreciation and interest expenses){Operational expenses/operational income}	%	=/< 85	59.54
4. Operating ratio (Including depreciation and interest expenses)	%	98.5	81.17
5. Return on assets (ROA) ratio {Profit (including PSO)/ total assets}	%	2	7
Water Production and Distribution			
6. Water safety plan project	Waterworks	10	8
7. Development of labs of international standard (ISO/ IEC-17025)	Waterworks	10	8

KPI	Unit	Goal for 2013	Operating Result for 2013
8. Non-revenue water rate in the distribution system	%	27.5	28.24
9. Costs (water purchase fee, chemical fee, electricity fee) per unit of water sold	Baht/cm	=/<8	6.758
10. Laboratory clusters project & efficient laboratory information system (LIMS)	Waterworks	10	10
Marketing and Services			
11. Normal rise in the number of consumers	Connection	180,000	219,227
12. Increase in the amount of water sold	Million cm.	40	38.89
13. Score on customers' satisfaction in staff services	Score	3.5	3.970
14. Rate of customers' complaints (Times/1,000 meters)	Times	10	24.40
Personnel resources			
15. Personnel expenses to operating income ratio	%	16	12.350
16. Personnel expenses to operating expenses ratio	%	20	19.910
17. No appointment of persons having a conflict of interest in procurement work and construction supervision	Person	3,000	4,290
18. Rate of customers' complaints (Times/1,000 meters)	Waterworks	100	100
Information Technology			
19. Install an efficient Customer Information System (CIS) which can connect with PWA headquarters and regional offices	Waterworks	50	1
20. Ratio of use of Open Source/License	%	60	60
21. Complete modification of pipeline map	Waterworks	230	230
22. Complete GIS web application	Waterworks	230	230
23. Down time of LAN system	%	5	0.48
24. Down time of WAN system	%	5	0.01

Major factors and influences that may affect PWA's operation and financial position in the future

In 2012, PWA was determined to be a universal leading organization in such aspects as water production and distribution, customer service, information technology, personnel resources, as well as finance and investment, which were aimed at PWA's financial stability and efficient and effective business transactions, enabling PWA to cope with its operating costs under the fluctuating global economy, and uncertainty of domestic politics and environmental circumstances. PWA has, therefore, to make an assessment of future factors which may influence its operating performance and financial standing as the following.

1. Factors beyond PWA's Control but have an impact on its future operating performance and financial standing

1.1 Problems of natural disasters and a shortage of water during the dry season, and problems of raw water inappropriate for the water supply production have forced PWA to be prepared to cope with them and speed up developing its reserve raw water sources, through its investment in the construction and development of water sources so that raw water may be stored in the amount sufficient and suitable to the demand of consumers.

1.2 The economic fluctuation both inside and outside the country has resulted in PWA's having to be ready to be confronted with risks of the volatility of interest rates and exchange rates in order to find sources of loans with low interest rates, apart from rehabilitating and expanding the medium- and large-scale water supply schemes of PWA's branches which have high potential and yield cost-effective returns.

1.3 So far, there has been a shortage of the investment capital for expanding PWA's service areas and replacing old and dilapidated pipes with new ones, while there is an inordinate number of areas in the region which requires an extension of services. Such investment, of course, normally takes a lot of money, while PWA can depend less on the government fund and has to use more of its revenue derived from water sales. Meanwhile, an adjustment of the water tariff rate has to be made gradually in order for consumers to afford it. This is one of the major problems PWA is facing.

1.4 Impacts from privatization projects. Since PWA has to respond to the government policy on reducing the seriousness of land subsidence crises and water problems of economic areas and tourist destinations, through the government's assignment for PWA to procure water supply in response to the growth of those areas, while PWA at that time had no potential to bear such investment, coupled with the government policy on enhancing the private sector's role in joint venture with the state's affairs, PWA had to purchase water produced under privatization contracts at a price higher than that when it sold. Accordingly, to decrease a loss from the purchase of such water, PWA has to urgently study details of original contracts and find a way of negotiation with the private sector so as to amend those contracts and reduce losses by means of selling its water at a price that can counter its investment cost which is raised each year, apart from defining the proportion of water bought from the private sector for PWA's maximum benefit.

2. Factors within PWA's Scope of Duties and Authority which PWA can manage and control

2.1 For its service provided to customers under the CRM concept, PWA has defined a guideline for improving the efficiency of the customer data management, which is the development of a Call Center so as to analyze and use customer data to determine PWA's service strategy, including formulating a marketing plan in line with PWA's performance and circumstance (Marketing Model), along with the development of PWA brand to create unique identity so that customers can easily remember it, as well as communicating the organization "values" in parallel with the corporate social responsibility through nurturing the awareness of worthy use of water.

2.2 Management aimed at constant profits. PWA has managed its business with an aim for continuous profits by raising its income and controlling expenses efficiently, acquiring capital sources for the rehabilitation and extension of water supply systems to meet the public demand for water, including studying

the water tariff structure reflecting investment costs, to be used as a guideline for adjusting water tariff rates, which PWA has to do with great caution to avoid consumers' trouble, for the sake of operating flexibility, since the water supply is the PSO infrastructure

2.3 Personnel resources management. PWA has made a plan for everyone of its value-added staff based on the knowledge management, the creation of motivation of involvement and the feeling of ownership, all aimed at performing toward the same goal throughout the organization. To fulfill this aspiration, PWA has formulated a plan and prepared its workforce in support of the organization's growth, developed its personnel in compliance with a guideline for an excellent water production and distribution, including emphasizing a raise of its employees' awareness of affection and commitment to the organization via an arrangement of training and seminar or holding activities within PWA to encourage its employees to love the organization and possess a sense of its ownership.



Major factors and influences that may affect PWA's operation and financial position in the future

In 2012, PWA was determined to be a universal leading organization in such aspects as water production and distribution, customer service, information technology, personnel resources, as well as finance and investment, which were aimed at PWA's financial stability and efficient and effective business transactions, enabling PWA to cope with its operating costs under the fluctuating global economy, and uncertainty of domestic politics and environmental circumstances. PWA has, therefore, to make an assessment of future factors which may influence its operating performance and financial standing as the following.

1. Factors beyond PWA's Control but have an impact on its future operating performance and financial standing

1.1 Problems of natural disasters and a shortage of water during the dry season, and problems of raw water inappropriate for the water supply production have forced PWA to be prepared to cope with them and speed up developing its reserve raw water sources, through its investment in the construction and development of water sources so that raw water may be stored in the amount sufficient and suitable to the demand of consumers.

1.2 The economic fluctuation both inside and outside the country has resulted in PWA's having to be ready to be confronted with risks of the volatility of interest rates and exchange rates in order to find sources of loans with low interest rates, apart from rehabilitating and expanding the medium- and large-scale water supply schemes of PWA's branches which have high potential and yield cost-effective returns.

1.3 So far, there has been a shortage of the investment capital for expanding PWA's service areas and replacing old and dilapidated pipes with new ones, while there is an inordinate number of areas in the region which requires an extension of services. Such investment, of course, normally takes a lot of money, while PWA can depend less on the government fund and has to use more of its revenue derived from water sales. Meanwhile, an adjustment of the water tariff rate has to be made gradually in order for consumers to afford it. This is one of the major problems PWA is facing.

1.4 Impacts from privatization projects. Since PWA has to respond to the government policy on reducing the seriousness of land subsidence crises and water problems of economic areas and tourist destinations, through the government's assignment for PWA to procure water supply in response to the growth of those areas, while PWA at that time had no potential to bear such investment, coupled with the government policy on enhancing the private sector's role in joint venture with the state's affairs, PWA had to purchase water produced under privatization contracts at a price higher than that when it sold. Accordingly, to decrease a loss from the purchase of such water, PWA has to urgently study details of original contracts and find a way of negotiation with the private sector so as to amend those contracts and reduce losses by means of selling its water at a price that can counter its investment cost which is raised each year, apart from defining the proportion of water bought from the private sector for PWA's maximum benefit.

2. Factors within PWA's Scope of Duties and Authority which PWA can manage and control

2.1 For its service provided to customers under the CRM concept, PWA has defined a guideline for improving the efficiency of the customer data management, which is the development of a Call Center so as to analyze and use customer data to determine PWA's service strategy, including formulating a marketing plan in line with PWA's performance and circumstance (Marketing Model), along with the development of PWA brand to create unique identity so that customers can easily remember it, as well as communicating the organization "values" in parallel with the corporate social responsibility through nurturing the awareness of worthy use of water.

2.2 Management aimed at constant profits. PWA has managed its business with an aim for continuous profits by raising its income and controlling expenses efficiently, acquiring capital sources for the rehabilitation and extension of water supply systems to meet the public demand for water, including studying

the water tariff structure reflecting investment costs, to be used as a guideline for adjusting water tariff rates, which PWA has to do with great caution to avoid consumers' trouble, for the sake of operating flexibility, since the water supply is the PSO infrastructure

2.3 Personnel resources management. PWA has made a plan for everyone of its value-added staff based on the knowledge management, the creation of motivation of involvement and the feeling of ownership, all aimed at performing toward the same goal throughout the organization. To fulfill this aspiration, PWA has formulated a plan and prepared its workforce in support of the organization's growth, developed its personnel in compliance with a guideline for an excellent water production and distribution, including emphasizing a raise of its employees' awareness of affection and commitment to the organization via an arrangement of training and seminar or holding activities within PWA to encourage its employees to love the organization and possess a sense of its ownership.



1.7 ปัจจัยที่มีผลกระทบต่อกิจการ

ปัจจัยที่มีผลกระทบต่อกิจการภายใต้ความท้าทายที่สำคัญ ได้แก่

- ปัญหาขาดแคลนน้ำดิบ
- อัตราน้ำสูญเสียสูง
- พื้นที่ให้บริการห่างไกล
- เงินลงทุนสูง
- ปัญหามลพิษ

1.8 ภาวะอุตสาหกรรมและแนวโน้มในอนาคต

น้ำประปาเป็นสาธารณูปโภคขั้นพื้นฐานที่มีความจำเป็นในการอุปโภคบริโภคของประชาชน โดยมีผู้ประกอบการรายใหญ่ 2 รายคือ การประปานครหลวง และการประปาส่งภูมิภาค ผู้ประกอบการอื่นได้แก่ องค์กรปกครองส่วนท้องถิ่น และธุรกิจประปาของเอกชน ในพื้นที่บริการของการประปาส่งภูมิกานั้น ยังมีความต้องการใช้น้ำอีกมากเนื่องจากพื้นที่ให้บริการเป็นพื้นที่ส่วนใหญ่ของประเทศและมีบริเวณกว้าง มีการเพิ่มขึ้นของจำนวนประชากร มีการขยายตัวของประชากรในเขตเมืองออกสู่ต่างจังหวัดมากขึ้น และยังมีผู้ที่ไม่มีน้ำประปาใช้ประมาณ 18% ของทั้งประเทศ ดังรูป ดังนั้นการประปาส่งภูมิภาค จึงมีโครงการที่จะขยายการให้บริการน้ำประปาให้ทั่วถึงมากยิ่งขึ้น เช่น โครงการปรับปรุงขยายระบบประปา โครงการวางท่อขยายเขตจ่ายน้ำ เป็นต้น เพื่อให้ประชาชนสามารถเข้าถึงการให้บริการน้ำประปาที่มีคุณภาพอย่างทั่วถึงและเท่าเทียมกัน

น้ำประปาเป็นสาธารณูปโภคขั้นพื้นฐานที่มีความจำเป็นในการอุปโภคบริโภคของประชาชน

■ อปท. (เทศบาล อบต หมู่บ้าน)	31.1 ล้านครัวเรือน
■ ยังไม่มีน้ำประปาใช้	4.2 ล้านครัวเรือน
■ การประปาส่งภูมิภาค	3.4 ล้านครัวเรือน
■ การประปานครหลวง	2.0 ล้านครัวเรือน

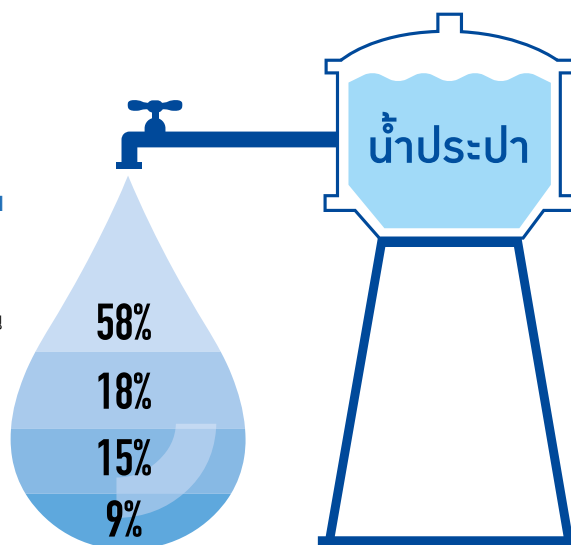

18% ของทั่วประเทศ
ยังไม่มีน้ำประปาใช้

โครงสร้าง การบริหารองค์กร



ลำดับที่ 2 โครงสร้างการบริหารองค์กร

2.1	ผังผู้บริหาร กปก. ปี 2556	65
	ผังโครงสร้างองค์กร	67
2.2	คณะกรรมการ	69
2.3	คณะผู้บริหาร	77
2.4	โครงสร้างอัตราค่าจ้าง	85

คณะกรรมการและคณะผู้บริหาร การประปาส่วนภูมิภาค ปี 2556



การประปาส่วนภูมิภาค บริการดีถึง ชี้นะยัตินะคุณภาพ

คณะกรรมการ การประปาส่วนภูมิภาค



นายธีรชัย พรหมเลิศ
ประธานกรรมการ



นายสมคิด สุขประเสริฐ
กรรมการ



นายแพทย์หญิง รัตนาพร
กรรมการ



นายสุชาติ ธรรมใจ
กรรมการ



นายประยูรศักดิ์ ศิรินัน
กรรมการ



พันตำรวจโท โทพงษ์ อารมย์รัตน์
กรรมการ



นางชนาภรณ์ วีระนิพนธ์
กรรมการ



นางสุธีรา กองแก้ว
กรรมการ



นายยอด ชีวธอน
กรรมการ



นายสมิทธิ์ ปิ๋วเวทย์กุล
กรรมการ



นางริศนา ศิขระธรรม
กรรมการและเลขานุการ

คณะกรรมการตรวจสอบ (Audit Committee)



นายสุชาติ ธรรมใจ
ประธานกรรมการ



นายสมคิด สุขประเสริฐ
กรรมการ



นางชนาภรณ์ วีระนิพนธ์
กรรมการ



นายสมิทธิ์ ปิ๋วเวทย์กุล
กรรมการ



นายธีรชัย พรหมเลิศ
กรรมการ

คณะผู้บริหาร การประปาส่วนภูมิภาค



นางริศนา ศิขระธรรม
ผู้บริหาร

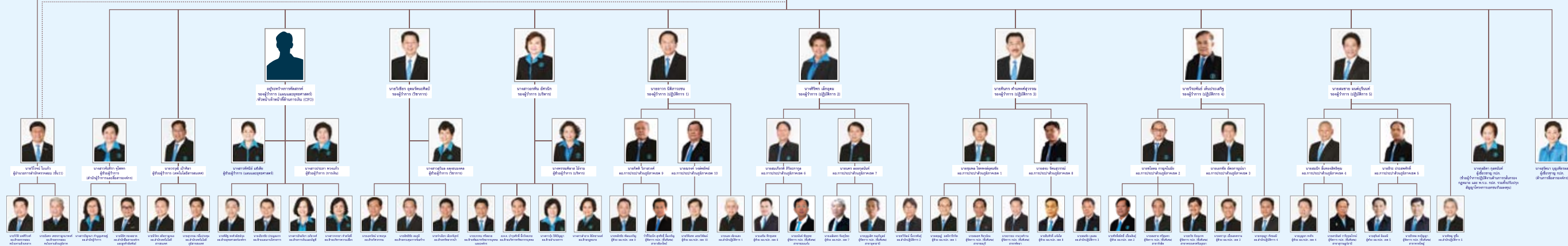



ผังโครงสร้างการบริหารงาน การประปาส่วนภูมิภาค

ตามระเบียบ กปภ. ว่าด้วยการจัดแบ่งส่วนงาน
และการกำหนดอำนาจหน้าที่ของส่วนงาน พ.ศ. 2552 และ
ระเบียบ กปภ. ว่าด้วยการจัดแบ่งส่วนงาน
และการกำหนดอำนาจหน้าที่ของส่วนงาน (ฉบับที่ 2) พ.ศ. 2554

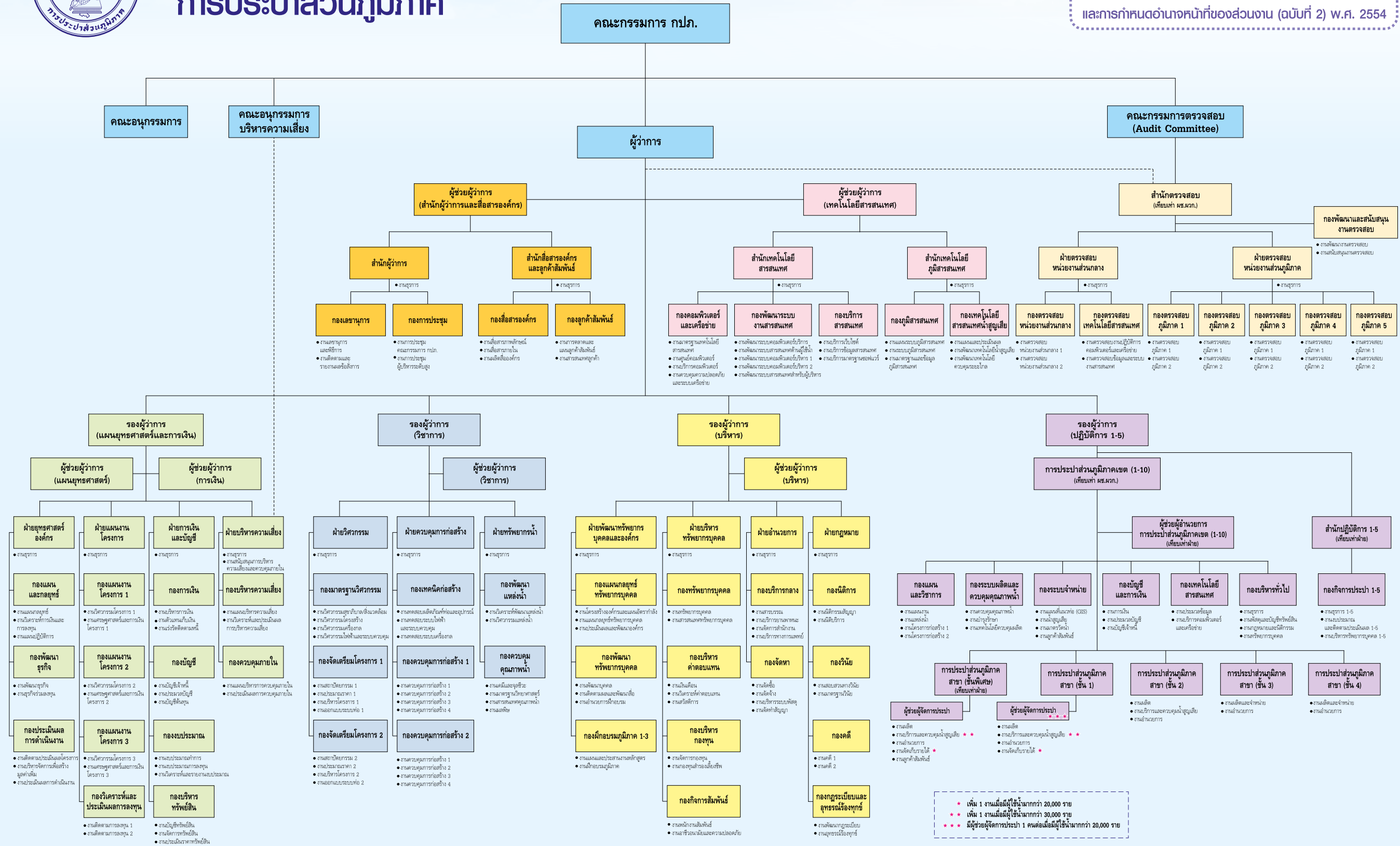

* เพิ่ม 1 งานเมื่อมีผู้ใช้เงินมากกว่า 20,000 ราย
 ** เพิ่ม 1 งานเมื่อมีผู้ใช้เงินมากกว่า 30,000 ราย
 *** มีผู้ช่วยผู้จัดการประปา 1 คนต่อเมื่อมีผู้ใช้เงินมากกว่า 20,000 ราย



นายอัครชัย พรหมเลิศ

- ประธานกรรมการ กปก. (ตามมติ คณะรัฐมนตรีเมื่อวันที่ 26 มี.ค. 2556)
- อายุ 52 ปี

คุณวุฒิทางการศึกษา

- ปริญญาตรี รัฐศาสตรบัณฑิต สาขาการปกครอง จุฬาลงกรณ์มหาวิทยาลัย
- ปริญญาโทรัฐประศาสนศาสตรมหาบัณฑิต จุฬาลงกรณ์มหาวิทยาลัย
- หลักสูตรการบริหารเศรษฐกิจสาธารณะ สำหรับนักบริหารระดับสูง รุ่นที่ 3 สถาบันพระปกเกล้า
- หลักสูตรการป้องกันราชอาณาจักร (วปอ.) วิทยาลัยป้องกันราชอาณาจักร พ.ศ.2549
- หลักสูตรนักบริหารยุทธศาสตร์การป้องกันและปราบปรามการทุจริตระดับสูง (นยปส.) รุ่นที่ 1
- หลักสูตรผู้บริหารระดับสูงด้านการบริหารพัฒนาเมือง (มหานคร รุ่นที่ 2) พ.ศ.2556
- หลักสูตร DCP รุ่น 176 พ.ศ. 2556 สมาคมส่งเสริมสถาบันกรรมการบริษัทไทย

ประสบการณ์การทำงาน

- รองอธิบดีกรมป้องกันและบรรเทาสาธารณภัย
- ผู้ว่าราชการจังหวัดลพบุรี

ตำแหน่งงานปี 2556

- อธิบดีกรมป้องกันและบรรเทาสาธารณภัย
- คณะกรรมการการไฟฟ้าส่วนภูมิภาค
- คณะกรรมการบริหารองค์การสวนยาง

จำนวนหรือมูลค่าหลักทรัพย์ (หุ้น) / รายชื่อบริษัทที่ถือครองหลักทรัพย์ (หุ้น)

- ไม่มี



นายมงคล สุกประเสริฐ

- กรรมการ กปท. (ตาม พ.ร.บ.กปท. พ.ศ. 2522 เมื่อวันที่ 1 ต.ค. 2555)
- ประธานอนุกรรมการบริหารความเสี่ยง กปท.
- อนุกรรมการประเมินผลการปฏิบัติงานของผู้ว่าการ กปท.
- อนุกรรมการบริหาร กปท.
- อายุ 53 ปี

คุณวุฒิทางการศึกษา

- ปริญญาตรี วิศวกรรมศาสตรบัณฑิต สาขาวิศวกรรมโยธา มหาวิทยาลัยพระจอมเกล้าธนบุรี
- ปริญญาโท วิศวกรรมศาสตรมหาบัณฑิต สาขาวิศวกรรมสุขาภิบาล จุฬาลงกรณ์มหาวิทยาลัย
- ปริญญาโทรัฐประศาสนศาสตรมหาบัณฑิต จุฬาลงกรณ์มหาวิทยาลัย
- หลักสูตรนักปกครองระดับสูง รุ่นที่ 48 วิทยาลัยมหาดไทย พ.ศ. 2548
- หลักสูตรการป้องกันราชอาณาจักร (วปอ.) วิทยาลัยป้องกันราชอาณาจักร รุ่น 52 พ.ศ. 2552
- หลักสูตร โครงการพัฒนานักบริหารระดับสูง (นบส. 2) คณะกรรมการข้าราชการพลเรือน พ.ศ.2554
- หลักสูตร DAP รุ่นที่ 28 พ.ศ. 2547 สมาคมส่งเสริมสถาบันกรรมการบริษัทไทย

ประสบการณ์การทำงาน

- รองเลขาธิการศูนย์อำนวยการบริหาร จังหวัดชายแดนใต้ (ศอบ.ต.) สำนักงานรัฐมนตรี
- รองอธิบดีกรมโยธาธิการและผังเมือง
- ผู้อำนวยการสำนักสนับสนุนและพัฒนาตามผังเมือง กรมโยธาธิการและผังเมือง
- ผู้ตรวจราชการกรม กรมโยธาธิการและผังเมือง

ตำแหน่งงานปี 2556

- อธิบดีกรมโยธาธิการและผังเมือง
- กรรมการอิสระและตรวจสอบ บริษัท จัสมิน เทเลคอม จำกัด (มหาชน)

จำนวนหรือมูลค่าหลักทรัพย์ (หุ้น) / รายชื่อบริษัท ที่ถือครองหลักทรัพย์ (หุ้น)

- ไม่มี



นายแพทย์เจษฎา โชคดำรงสุข

- กรรมการ กปท. (ตาม พ.ร.บ.กปท. พ.ศ. 2522 เมื่อวันที่ 1 ต.ค. 2555)
- กรรมการตรวจสอบ กปท.
- อนุกรรมการกำกับดูแลกิจการที่ดี และการแสดงความรับผิดชอบต่อสังคมของ กปท. (CG&CSR)
- อายุ 55 ปี

คุณวุฒิทางการศึกษา

- ปริญญาตรี แพทย์ศาสตรบัณฑิต สาขาแพทยศาสตร์ สถาบัน Southwestern University, Texas, U.S.A.
- อนุมัติบัตรโสต ศอ นาสิก ลาริงซ์วิทยา สาขาโสต ศอ นาสิก ลาริงซ์วิทยา แพทยสภา
- Fellow of The International College of Surgeons (F.I.C.S) สถาบัน International College of Surgeons, U.S.A.
- อนุมัติบัตรเวชศาสตร์ครอบครัว สาขาเวชศาสตร์ครอบครัว แพทยสภา
- หลักสูตรนักปกครองระดับสูง วิทยาลัยมหาดไทย พ.ศ. 2546
- หลักสูตรการบริหารงานตำรวจชั้นสูง สถาบันพัฒนาข้าราชการตำรวจ พ.ศ. 2550
- หลักสูตรประกาศนียบัตรวิทยาลัยการป้องกันราชอาณาจักรภาครัฐร่วมเอกชน (ปรอ.) วิทยาลัยป้องกันราชอาณาจักร พ.ศ. 2554

ประสบการณ์การทำงาน

- ผู้ตรวจราชการกระทรวงกระทรวงสาธารณสุข สำนักงานปลัดกระทรวงสาธารณสุข
- รองอธิบดีกรมการแพทย์ กรมการแพทย์
- ผู้อำนวยการโรงพยาบาลราชวิถี กรมการแพทย์

ตำแหน่งงานปี 2556

- อธิบดีกรมอนามัย

จำนวนหรือมูลค่าหลักทรัพย์ (หุ้น) / รายชื่อบริษัท ที่ถือครองหลักทรัพย์ (หุ้น)

- ไม่มี



นายแพทย์พรเทพ ศิริวนารังสรรค์

- กรรมการ กปภ. (ตาม พ.ร.บ.กปภ. พ.ศ. 2522 เมื่อวันที่ 2 ก.ย. 2556)
- กรรมการตรวจสอบของ กปภ.
- อนุกรรมการกำกับดูแลกิจการที่ดี และความรับผิดชอบต่อสังคมของ กปภ. (CG&CSR)
- อายุ 58 ปี

คุณวุฒิทางการศึกษา

- ปริญญาตรี แพทยศาสตร์บัณฑิต สาขาแพทยศาสตรมหาวิทาลัยเชียงใหม่
- ปริญญาโท สาธารณสุขศาสตรมหาบัณฑิต มหาวิทาลัยมหิดล
- วุฒิปัตระบาดวิทยา สาขาระบาดวิทยา แพทยสภา
- ปริญญาเอก Ph.D. Health Planning and Financing, University of London, U.K.
- หลักสูตรการป้องกันราชอาณาจักร (วปอ.) วิทาลัยป้องกันราชอาณาจักร พ.ศ. 2549
- หลักสูตรการเมืองการปกครองฯ รุ่นที่ 16 สถาบันพระปกเกล้า พ.ศ. 2555 - 2556
- หลักสูตรบริหารหลักสูตรฯ รุ่นที่ 16 สถาบันวิทยาการตลาดทุน พ.ศ. 2556

ประสบการณ์การทำงาน

- อธิบดีกรมควบคุมโรค
- รองปลัดกระทรวงสาธารณสุข
- ผู้ตรวจราชการกระทรวงสาธารณสุข
- ที่ปรึกษาระดับกระทรวง กระทรวงสาธารณสุข

ตำแหน่งงานปี 2556

- อธิบดีกรมอนามัย
- คณะกรรมการพัฒนาธุรกิจ องค์การเภสัชกรรม
- คณะกรรมการองค์การเภสัชกรรม

จำนวนหรือมูลค่าหลักทรัพย์ (หุ้น) / รายชื่อบริษัท ที่ถือครองหลักทรัพย์ (หุ้น)

- LTF/RMF บริษัท หลักทรัพย์จัดการลงทุนแอสเซท พลัส จำกัด



นายอนุสรณ์ ธรรมใจ

- กรรมการ กปภ. (ตามมติคณะรัฐมนตรีเมื่อวันที่ 26 มี.ค. 2556)
- ประธานกรรมการตรวจสอบของ กปภ.
- อนุกรรมการกำกับดูแลกิจการที่ดีและความรับผิดชอบต่อสังคมของ กปภ. (CG&CSR)
- อนุกรรมการประเมินผลการปฏิบัติงานผู้ว่าการ กปภ.
- อายุ 47 ปี

คุณวุฒิทางการศึกษา

- ปริญญาตรี รัฐศาสตร์บัณฑิต (เกียรตินิยม) จุฬาลงกรณ์มหาวิทยาลัย
- ปริญญาโท สาขาเศรษฐศาสตร์ Fordham University, New York, U.S.A.
- ปริญญาโท บริหารธุรกิจ Southeastern University, Washington D.C., U.S.A.
- ปริญญาเอก สาขาเศรษฐศาสตร์ระหว่างประเทศ การเงินและการพัฒนา Fordham University, New York, U.S.A.
- หลักสูตร DCP ประจำปี 2546 สมาคมส่งเสริมสถาบันกรรมการบริษัทไทย
- หลักสูตร DAP ประจำปี 2547 สมาคมส่งเสริมสถาบันกรรมการบริษัทไทย
- หลักสูตร Strategy and Policy Development สมาคมส่งเสริมสถาบันกรรมการบริษัทไทย
- หลักสูตร Audit Committee Program (ACP) สมาคมส่งเสริมสถาบันกรรมการบริษัทไทย
- หลักสูตร Role of the Chairman Program (RCP) สมาคมส่งเสริมสถาบันกรรมการบริษัทไทย
- หลักสูตร Role of the Compensation Committee (RCC) สมาคมส่งเสริมสถาบันกรรมการบริษัทไทย
- หลักสูตร Financial Statement for Directors (FSD) สมาคมส่งเสริมสถาบันกรรมการบริษัทไทย
- หลักสูตร Monitoring the System of Internal Control and Risk Management (MIR) สมาคมส่งเสริมสถาบันกรรมการบริษัทไทย
- หลักสูตร Monitoring the Quality of Financial Reporting (MFR) สมาคมส่งเสริมสถาบันกรรมการบริษัทไทย

- หลักสูตร How New Foreign Bribery Laws Affect Companies in Thailand สมาคมส่งเสริมสถาบันกรรมการบริษัทไทย
- หลักสูตร Anti-Corruption for Executive Program รุ่นที่ 5 พ.ศ. 2556 สมาคมส่งเสริมสถาบันกรรมการบริษัทไทย
- หลักสูตรการกำกับดูแลกิจการสำหรับกรรมการและผู้บริหารระดับสูงของรัฐวิสาหกิจและองค์การมหาชน (PDI) รุ่นที่ 2 สถาบันพระปกเกล้า พ.ศ. 2552

ประสบการณ์การทำงาน

- กรรมการและประธานกรรมการตรวจสอบ บมจ. อสมท.
- กรรมการบริหารกองทุนโทรคมนาคมเพื่อกิจการสาธารณะ USO
- กรรมการและประธานกรรมการบริหารความเสี่ยงธนาคารเพื่อการเกษตรและสหกรณ์การเกษตร
- กรรมการศูนย์พัฒนาพลังแผ่นดินเชิงคุณธรรม (ศูนย์คุณธรรม) สำนักนายกรัฐมนตรี
- กรรมการผู้จัดการ บริษัท หลักทรัพย์จัดการกองทุน บีที จำกัด
- กรรมการบริษัท Family Know How จำกัด (บริษัทในเครือตลาดหลักทรัพย์แห่งประเทศไทย)
- กรรมการและประธานควบคุมภายใน บริษัท ไพรซ์นีย์ไทย จำกัด
- ผู้อำนวยการอาวุโส สำนักวิจัยและด้านจัดการกองทุนธนาคารไทยพาณิชย์ จำกัด (มหาชน)
- Vice President ด้าน Country Regulatory, Research and Public Affairs ธนาคารซีทีแบงก์

ตำแหน่งงานปี 2556

- รองอธิการบดีฝ่ายวิจัยและบริการวิชาการและคณบดี คณะเศรษฐศาสตร์ มหาวิทยาลัยรังสิต
- ประธานกรรมการตรวจสอบและกรรมการ บมจ. บางจากปิโตรเลียม
- กรรมการ บริษัท สื่อเสรีเพื่อการปฏิรูป จำกัด
- กรรมการ บริษัท ช.ทวีดอลลาร์เซียน จำกัด
- กรรมการผู้ทรงคุณวุฒิด้านการบริการ ในคณะกรรมการสภาการศึกษา กระทรวงศึกษาธิการ
- กรรมการและเลขานุการ คณะกรรมการการวิจัยแห่งชาติ สาขาเศรษฐศาสตร์

จำนวนหรือมูลค่าหลักทรัพย์ (หุ้น) / รายชื่อบริษัท ที่ถือครองหลักทรัพย์ (หุ้น)

1. PTTGC
2. SCG
3. บริษัท สื่อเสรีเพื่อการปฏิรูป จำกัด



นายบุญเชิด คิดเห็น

- กรรมการ กปค. (ตามมติคณะรัฐมนตรีเมื่อวันที่ 26 มี.ค. 2556)
- ประธานกรรมการกิจการสัมพันธ์ของ กปค.
- อนุกรรมการกฎหมายและการอุทธรณ์ร้องทุกข์ของ กปค.
- อนุกรรมการกำกับดูแลกิจการที่ดีและความรับผิดชอบต่อสังคมของ กปค. (CG&CSR)
- อายุ 60 ปี

คุณวุฒิทางการศึกษา

- ปริญญาตรี นิติศาสตรบัณฑิต มหาวิทยาลัยรามคำแหง
- ปริญญาโท รัฐประศาสนศาสตรมหาบัณฑิต จุฬาลงกรณ์มหาวิทยาลัย
- หลักสูตรนักปกครองระดับสูง รุ่นที่ 39 วิทยาลัยมหาดไทย พ.ศ. 2542
- หลักสูตรพัฒนาสมรรถนะรองผู้ว่าราชการจังหวัด เพื่อมุ่งสู่ความเป็นเลิศ รุ่นที่ 2 วิทยาลัยมหาดไทย พ.ศ. 2553

ประสบการณ์การทำงาน

- ผู้ว่าราชการจังหวัดลำปาง
- รองอธิบดีกรมที่ดิน
- ผู้อำนวยการสำนักส่งเสริมธุรกิจอสังหาริมทรัพย์ กรมที่ดิน

ตำแหน่งงานปี 2556

- อธิบดีกรมที่ดิน
- กรรมการธนาคารอิสลามแห่งประเทศไทย

จำนวนหรือมูลค่าหลักทรัพย์ (หุ้น) / รายชื่อบริษัท ที่ถือครองหลักทรัพย์ (หุ้น)

- ไม่มี



นางชนากิพย์ วีระสืบบพวงศ์

- กรรมการ กปภ. (ตามบทกฤษฎีการัฐมนตรีเมื่อวันที่ 26 มี.ค. 2556)
- กรรมการตรวจสอบของ กปภ.
- กรรมการอิสระ
- อนุกรรมการประเมินผลการปฏิบัติงานผู้ว่าการ กปภ.
- อายุ 58 ปี

คุณวุฒิทางการศึกษา

- ปริญญาตรี บัญชีบัณฑิต มหาวิทยาลัยธรรมศาสตร์
- ปริญญาตรี นิติศาสตรบัณฑิต มหาวิทยาลัยรามคำแหง
- ปริญญาโท บัญชีมหาบัณฑิต มหาวิทยาลัยธรรมศาสตร์
- ปริญญาโท รัฐศาสตรมหาบัณฑิต มหาวิทยาลัยธรรมศาสตร์
- หลักสูตร โครงการพัฒนาศักยภาพด้านการบริหารทรัพยากรมนุษย์ ศูนย์ให้คำปรึกษาและพัฒนาผู้บริหารทางธุรกิจ แห่งมหาวิทยาลัยธรรมศาสตร์ พ.ศ. 2554
- หลักสูตรนักบริหารการคลัง มหาวิทยาลัยธรรมศาสตร์ พ.ศ. 2553
- หลักสูตรประกาศนียบัตรวิทยาลัยการป้องกันราชอาณาจักรภาคีรัฐร่วมเอกชน (ปรอ.) วิทยาลัยป้องกันราชอาณาจักร พ.ศ. 2550 - 2551
- หลักสูตร DCP รุ่น 176 ประจำปี 2556 สมาคมส่งเสริมสถาบันกรรมการบริษัทไทย
- หลักสูตรการกำกับดูแลกิจการสำหรับกรรมการและผู้บริหารระดับสูงของรัฐวิสาหกิจและองค์การมหาชน (PDI) รุ่นที่ 12 สถาบันพระปกเกล้า พ.ศ. 2556

ประสบการณ์การทำงาน

- ผู้อำนวยการสำนักบริหารกลาง กรมสรรพากร
- รองผู้อำนวยการสำนักบริหารภาษี ธุรกิจขนาดใหญ่ กรมสรรพากร

ตำแหน่งงานปี 2556

- รองอธิบดีกรมสรรพากร

รายชื่อบริษัทที่ถือครองหลักทรัพย์ (หุ้น)

1. บริษัท เอเชีย อีเลคโตรนิกส์ จำกัด (มหาชน)
2. บริษัท เบตเตอร์ เวิลด์ กรีน จำกัด (มหาชน)
3. บริษัท บางกอกแลนด์ จำกัด (มหาชน)
4. บริษัท บางปะกง เทอร์มินอล จำกัด (มหาชน)
5. บริษัท คันทรี กรุ๊ป ดีเวลลอปเม้นท์ จำกัด (มหาชน)
6. บริษัท หลักทรัพย์ คันทรี กรุ๊ป จำกัด (มหาชน)
7. บริษัท จี สตีล จำกัด (มหาชน)
8. บริษัท ไออาร์พีซี จำกัด (มหาชน)
9. บริษัท อินโดรามา เวนเจอร์ส จำกัด (มหาชน)
10. บริษัท พีทีที โกลบอล เคมิคอล จำกัด (มหาชน)
11. บริษัท สหวิริยาสตีลอินดัสตรี จำกัด (มหาชน)
12. บริษัท ทีพีโอ โพลีน จำกัด (มหาชน)
13. บริษัท ทีทีแอนด์ที จำกัด (มหาชน)
14. บริษัท วิโนไทย จำกัด (มหาชน)
15. บริษัท ซีโน-ไทย เอ็นจิเนียริง แอนด์คอนสตรัคชั่น จำกัด (มหาชน)



นางชวีริรา กองแก้ว

- กรรมการ กปภ. (ตามมติคณะรัฐมนตรีเมื่อวันที่ 26 มี.ค. 2556)
- ประธานอนุกรรมการบริหาร กปภ.
- ประธานอนุกรรมการประเมินผลการปฏิบัติงานผู้ว่าการ กปภ.
- อนุกรรมการกฎหมายและการอุทธรณ์ร้องทุกข์ของ กปภ.
- อายุ 63 ปี

คุณวุฒิทางการศึกษา

- ปริญญาตรี รัฐศาสตรบัณฑิต สาขาบริหารรัฐกิจ มหาวิทยาลัยธรรมศาสตร์
- ปริญญาตรี นิติศาสตรบัณฑิต มหาวิทยาลัยรามคำแหง
- ปริญญาโท รัฐประศาสนศาสตรมหาบัณฑิต สาขาการจัดการภาครัฐและภาคเอกชน สถาบันบัณฑิตพัฒนบริหารศาสตร์ (นิด้า)
- หลักสูตรนักบริหารระดับสูง (นบส. 1) รุ่นที่ 38 คณะกรรมการข้าราชการพลเรือน พ.ศ. 2546
- หลักสูตรการบริหารงานภาครัฐและกฎหมายมหาชน รุ่นที่ 4 สถาบันพระปกเกล้า พ.ศ. 2548
- หลักสูตร ผู้ตรวจราชการระดับกระทรวง รุ่นที่ 4 สำนักนายกรัฐมนตรี พ.ศ. 2551
- หลักสูตร DAP รุ่นที่ 75 ประจำปี 2551 สมาคมส่งเสริมสถาบันกรรมการบริษัทไทย

ประสบการณ์การทำงาน

- อธิบดีกรมบังคับคดี
- รองปลัดกระทรวงยุติธรรม
- อธิบดีกรมพินิจและคุ้มครองเด็ก
- ผู้ตรวจราชการ กระทรวงยุติธรรม

ตำแหน่งงานปี 2556

- ข้าราชการบำนาญ อธิบดีอธิบดีกรมบังคับคดี
- ประธานกรรมการธนาคารออมสิน
- คณะกรรมการการไฟฟ้าส่วนภูมิภาค

รายชื่อบริษัทที่ถือครองหลักทรัพย์ (หุ้น)

- ไม่มี



พันตำรวจโท ไชพจน์ อารณรัตน์

- กรรมการ กปภ. (ตามมติคณะรัฐมนตรีเมื่อวันที่ 26 มี.ค. 2556)
- ประธานอนุกรรมการกำกับดูแลการกีดและความรับผิดชอบ ต่อสังคมของ กปภ. (CG&CSR)
- กรรมการอิสระ
- อนุกรรมการบริหารความเสี่ยง
- อนุกรรมการบริหาร กปภ.
- อายุ 55 ปี

คุณวุฒิทางการศึกษา

- ปริญญาตรี รัฐประศาสนศาสตรบัณฑิต โรงเรียนนายร้อยตำรวจ
- ปริญญาโท พัฒนาบริหารศาสตรมหาบัณฑิต สถาบันบัณฑิตพัฒนบริหารศาสตร์ (นิด้า)
- หลักสูตร ประกาศนียบัตรชั้นสูงการเมือง การปกครองในระบอบประชาธิปไตย สำหรับนักบริหารระดับสูง (ปรป.3) รุ่นที่ 3 สถาบันพระปกเกล้า
- หลักสูตร DCP รุ่น 180 ประจำปี 2556 สมาคมส่งเสริมสถาบันกรรมการบริษัทไทย

ประสบการณ์การทำงาน

- กรรมการบริหารพรรคพลังประชาชน
- เลขาธิการรัฐมนตรีว่าการกระทรวงสาธารณสุข
- เลขาธิการรัฐมนตรีว่าการกระทรวงพัฒนาสังคม และความมั่นคงของมนุษย์
- เลขาธิการรัฐมนตรีว่าการกระทรวงมหาดไทย
- ผู้ช่วยเลขาธิการรัฐมนตรีว่าการกระทรวงการคลัง
- สมาชิกสภาผู้แทนราษฎร จังหวัดกำแพงเพชร

ตำแหน่งงานปี 2556

- ไม่มี

รายชื่อบริษัทที่ถือครองหลักทรัพย์ (หุ้น)

- ไม่มี



นายอัมภัส ปิ่นวิชย์กุล

- กรรมการ กปภ. (ตามมติคณะรัฐมนตรีเมื่อวันที่ 26 มี.ค. 2556)
- ประธานอนุกรรมการกฎหมายและการอุทกธรณีสืบทุกซ์ของ กปภ.
- กรรมการตรวจราสอบของ กปภ.
- กรรมการอิสระ
- อนุกรรมการกำกับดูแลกิจการที่ดีและความรับผิดชอบต่อสังคมของ กปภ. (CG&CSR)
- อายุ 43 ปี

คุณวุฒิทางการศึกษา

- ปริญญาตรี นิติศาสตร์บัณฑิต มหาวิทยาลัยธรรมศาสตร์
- ปริญญาโท Economics สถาบัน College of Arts and Sciences, Department of Economics, The American University, Washington D.C., U.S.A.
- หลักสูตร DCP รุ่น 180 ประจำปี 2556 สมาคมส่งเสริมสถาบันกรรมการบริษัทไทย

ประสบการณ์การทำงาน

- ผู้เชี่ยวชาญประจำตัวสมาชิกสภาผู้แทนราษฎร
- ผู้ทรงคุณวุฒิคณะกรรมการพิจารณาและปรับปรุงหลักสูตร มหาวิทยาลัยราชภัฏพระนคร
- อนุกรรมการจัดตั้งกองทุนหมู่บ้าน จังหวัดบุรีรัมย์
- ที่ปรึกษาการลงทุนในต่างประเทศ บมจ. ปูนซีเมนต์นครหลวง

ตำแหน่งงานปี 2556

- หัวหน้าผู้จัดการ บริษัท PARA ENGINEERING LTD., PART.

รายชื่อบริษัทที่ถือครองหลักทรัพย์ (หุ้น)

1. บริษัท พัฒนการ์เมนต์ จำกัด
2. ห้างหุ้นส่วนจำกัด อรรถกิจก่อสร้าง
3. บริษัท บุรีรัมย์อรรถกิจเคหะภัณฑ์ จำกัด



นายรอยล จิตรดอน

- กรรมการ กปภ. (ตามมติคณะรัฐมนตรีเมื่อวันที่ 26 มี.ค. 2556)
- ประธานกรรมการอิสระ
- อนุกรรมการกฎหมายและการอุทกธรณีสืบทุกซ์ของ กปภ.
- อนุกรรมการบริหารความเสี่ยง
- อายุ 60 ปี

คุณวุฒิทางการศึกษา

- ปริญญาตรี วิทยาศาสตร์บัณฑิต สาขาวิชา คณิตศาสตร์ มหาวิทยาลัยสงขลานครินทร์
- ปริญญาโท วิทยาศาสตร์มหาบัณฑิต สาขาวิชา คณิตศาสตร์ประยุกต์ มหาวิทยาลัยมหิดล
- ปริญญาเอก Dr. rer nat in Informatics, Informatics Institute, Innsbruck University, Innsbruck, AUSTRIA

ประสบการณ์การทำงาน

- รองผู้อำนวยการศูนย์เทคโนโลยีอิเล็กทรอนิกส์และคอมพิวเตอร์แห่งชาติ (NECTEC) สำนักงานพัฒนาวิทยาศาสตร์และเทคโนโลยีแห่งชาติ (สวทช.)
- หัวหน้าโครงการระบบเครือข่ายเพื่อการจัดการทรัพยากรน้ำแห่งประเทศไทย สำนักงานพัฒนาวิทยาศาสตร์และเทคโนโลยีแห่งชาติ (สวทช.)
- ผู้อำนวยการฝ่ายวิจัยและพัฒนา สาขาคอมพิวเตอร์ สมรรถนะสูง ศูนย์เทคโนโลยีอิเล็กทรอนิกส์และคอมพิวเตอร์แห่งชาติ (NECTEC) สำนักงานพัฒนาวิทยาศาสตร์และเทคโนโลยีแห่งชาติ (สวทช.)

ตำแหน่งงานปี 2556

- ผู้อำนวยการสถาบันสารสนเทศทรัพยากรน้ำและเกษตรกร (องค์การมหาชน)

รายชื่อบริษัทที่ถือครองหลักทรัพย์ (หุ้น)

- ไม่มี



นางริตนา กิจวรรณ

- กรรมการและเลขานุการ กปภ. (ตามมติคณะกรรมการ กปภ. เมื่อวันที่ 15 มี.ค. 2555)
- กรรมการกิจการสัมพันธ์ กปภ.
- อนุกรรมการบริหารความเสี่ยง กปภ.
- อนุกรรมการบริหาร กปภ.
- อายุ 56 ปี

คุณวุฒิทางการศึกษา

- ปริญญาตรี พาณิชยศาสตร์บัณฑิต สาขาการเงินและการธนาคาร มหาวิทยาลัยธรรมศาสตร์
- หลักสูตร Public-Private สถาบัน Washington D.C., U.S.A. พ.ศ. 2539
- หลักสูตร โครงการอบรมผู้บริหารงาน ภาครัฐวิสาหกิจ รุ่นที่ 1 สถาบันสมาคมนักวิเคราะห์หลักทรัพย์ร่วมกับกระทรวงการคลัง พ.ศ. 2543
- หลักสูตร Water Supply Management For Middle Manager สถาบัน National Waterworks Technology
- หลักสูตร Mini - MBA รุ่นที่ 28 มหาวิทยาลัยเกษตรศาสตร์ พ.ศ. 2544
- หลักสูตรการบริหารงานภาครัฐและกฎหมายมหาชน สถาบันพระปกเกล้า พ.ศ. 2551
- หลักสูตร สัมมนางาน Urban Water Service Management and Human Resource Development in Asian Region สถาบัน JICA ประเทศญี่ปุ่น พ.ศ. 2554
- หลักสูตร DCP รุ่นที่ 162 ประจำปี 2555

ประสบการณ์การทำงาน

- รองผู้อำนวยการ (แผนยุทธศาสตร์และการเงิน)
- รองผู้อำนวยการ (แผนและยุทธศาสตร์) / หัวหน้าเจ้าหน้าที่การเงิน กปภ. (CFO)
- รองผู้อำนวยการ (บริหารและการเงิน) กปภ.
- ที่ปรึกษา กปภ.(ชั้น 12)
- ปฏิบัติหน้าที่หัวหน้าเจ้าหน้าที่ด้านการเงิน กปภ. (CFO)
- ผู้ช่วยผู้อำนวยการ (บริหารและการเงิน) กปภ.

ตำแหน่งงานปี 2556

- ผู้ว่าการ กปภ.
- กรรมการบริษัท จัดการและพัฒนาทรัพยากรน้ำภาคตะวันออก จำกัด (มหาชน) ลาออกเมื่อวันที่ 10 มี.ย. 2556

รายชื่อบริษัทที่ถือครองหลักทรัพย์ (หุ้น)

- ไม่มี



นายอัมภัส ปิโนวณิชกุล

- กรรมการ กปภ. (ตามมติคณะรัฐมนตรีเมื่อวันที่ 26 มี.ค. 2556)
- ประธานอนุกรรมการกฎหมายและการอุทกธรณีสืบทุกซ์ของ กปภ.
- กรรมการตรวจราสอบของ กปภ.
- กรรมการอิสระ
- อนุกรรมการกำกับดูแลกิจการที่ดีและความรับผิดชอบต่อสังคมของ กปภ. (CG&CSR)
- อายุ 43 ปี

คุณวุฒิทางการศึกษา

- ปริญญาตรี นิติศาสตร์บัณฑิต มหาวิทยาลัยธรรมศาสตร์
- ปริญญาโท Economics สถาบัน College of Arts and Sciences, Department of Economics, The American University, Washington D.C., U.S.A.
- หลักสูตร DCP รุ่น 180 ประจำปี 2556 สมาคมส่งเสริมสถาบันกรรมการบริษัทไทย

ประสบการณ์การทำงาน

- ผู้เชี่ยวชาญประจำตัวสมาชิกสภาผู้แทนราษฎร
- ผู้ทรงคุณวุฒิคณะกรรมการพิจารณาและปรับปรุงหลักสูตร มหาวิทยาลัยราชภัฏพระนคร
- อนุกรรมการจัดตั้งกองทุนหมู่บ้าน จังหวัดบุรีรัมย์
- ที่ปรึกษาการลงทุนในต่างประเทศ บมจ. ปูนซีเมนต์นครหลวง

ตำแหน่งงานปี 2556

- หัวหน้าผู้จัดการ บริษัท PARA ENGINEERING LTD., PART.

รายชื่อบริษัทที่ถือครองหลักทรัพย์ (หุ้น)

1. บริษัท พัฒนการ์เมนต์ จำกัด
2. ห้างหุ้นส่วนจำกัด อรรถกิจก่อสร้าง
3. บริษัท บุรีรัมย์อรรถกิจเคหะภัณฑ์ จำกัด



นายรอยล จิตรดอน

- กรรมการ กปภ. (ตามมติคณะรัฐมนตรีเมื่อวันที่ 26 มี.ค. 2556)
- ประธานกรรมการอิสระ
- อนุกรรมการกฎหมายและการอุทกธรณีสืบทุกซ์ของ กปภ.
- อนุกรรมการบริหารความเสี่ยง
- อายุ 60 ปี

คุณวุฒิทางการศึกษา

- ปริญญาตรี วิทยาศาสตร์บัณฑิต สาขาวิชา คณิตศาสตร์ มหาวิทยาลัยสงขลานครินทร์
- ปริญญาโท วิทยาศาสตร์มหาบัณฑิต สาขาวิชา คณิตศาสตร์ประยุกต์ มหาวิทยาลัยมหิดล
- ปริญญาเอก Dr. rer nat in Informatics, Informatics Institute, Innsbruck University, Innsbruck, AUSTRIA

ประสบการณ์การทำงาน

- รองผู้อำนวยการศูนย์เทคโนโลยีอิเล็กทรอนิกส์และคอมพิวเตอร์แห่งชาติ (NECTEC) สำนักงานพัฒนาวิทยาศาสตร์และเทคโนโลยีแห่งชาติ (สวทช.)
- หัวหน้าโครงการระบบเครือข่ายเพื่อการจัดการทรัพยากรน้ำแห่งประเทศไทย สำนักงานพัฒนาวิทยาศาสตร์และเทคโนโลยีแห่งชาติ (สวทช.)
- ผู้อำนวยการฝ่ายวิจัยและพัฒนา สาขาคอมพิวเตอร์ สมรรถนะสูง ศูนย์เทคโนโลยีอิเล็กทรอนิกส์และคอมพิวเตอร์แห่งชาติ (NECTEC) สำนักงานพัฒนาวิทยาศาสตร์และเทคโนโลยีแห่งชาติ (สวทช.)

ตำแหน่งงานปี 2556

- ผู้อำนวยการสถาบันสารสนเทศทรัพยากรน้ำ และเกษตรกร (องค์การมหาชน)

รายชื่อบริษัทที่ถือครองหลักทรัพย์ (หุ้น)

- ไม่มี



นางริตนา กิจวรรณ

- กรรมการและเลขานุการ กปภ. (ตามมติคณะกรรมการ กปภ. เมื่อวันที่ 15 มี.ค. 2555)
- กรรมการกิจการสัมพันธ์ กปภ.
- อนุกรรมการบริหารความเสี่ยง กปภ.
- อนุกรรมการบริหาร กปภ.
- อายุ 56 ปี

คุณวุฒิทางการศึกษา

- ปริญญาตรี พาณิชยศาสตร์บัณฑิต สาขาการเงินและการธนาคาร มหาวิทยาลัยธรรมศาสตร์
- หลักสูตร Public-Private สถาบัน Washington D.C., U.S.A. พ.ศ. 2539
- หลักสูตร โครงการอบรมผู้บริหารงาน ภาครัฐวิสาหกิจ รุ่นที่ 1 สถาบันสมาคมนักวิเคราะห์หลักทรัพย์ร่วมกับกระทรวงการคลัง พ.ศ. 2543
- หลักสูตร Water Supply Management For Middle Manager สถาบัน National Waterworks Technology
- หลักสูตร Mini - MBA รุ่นที่ 28 มหาวิทยาลัยเกษตรศาสตร์ พ.ศ. 2544
- หลักสูตรการบริหารงานภาครัฐและกฎหมายมหาชน สถาบันพระปกเกล้า พ.ศ. 2551
- หลักสูตร สัมมนางาน Urban Water Service Management and Human Resource Development in Asian Region สถาบัน JICA ประเทศญี่ปุ่น พ.ศ. 2554
- หลักสูตร DCP รุ่นที่ 162 ประจำปี 2555

ประสบการณ์การทำงาน

- รองผู้อำนวยการ (แผนยุทธศาสตร์และการเงิน)
- รองผู้อำนวยการ (แผนและยุทธศาสตร์) / หัวหน้าเจ้าหน้าที่การเงิน กปภ. (CFO)
- รองผู้อำนวยการ (บริหารและการเงิน) กปภ.
- ที่ปรึกษา กปภ.(ชั้น 12)
- ปฏิบัติหน้าที่หัวหน้าเจ้าหน้าที่ด้านการเงิน กปภ. (CFO)
- ผู้ช่วยผู้อำนวยการ (บริหารและการเงิน) กปภ.

ตำแหน่งงานปี 2556

- ผู้ว่าการ กปภ.
- กรรมการบริษัท จัดการและพัฒนาทรัพยากรน้ำภาคตะวันออก จำกัด (มหาชน) ลาออกเมื่อวันที่ 10 มี.ย. 2556

รายชื่อบริษัทที่ถือครองหลักทรัพย์ (หุ้น)

- ไม่มี

คณะผู้บริหาร กปภ. ปี 2556



นางรัตนา กิจวรรณ

ผู้ว่าการการประปาส่วนภูมิภาค

Mrs. Ratana Kitchawan
Governor

คุณวุฒิทางการศึกษา

- ปริญญาตรี พาณิชยศาสตร์บัณฑิต สาขาการเงินและการธนาคาร มหาวิทยาลัยธรรมศาสตร์
- หลักสูตร Public-Private สถาบัน Washington.D.C.,U.S.A. พ.ศ. 2539
- หลักสูตร โครงการอบรมผู้บริหารงานภาครัฐวิสาหกิจ รุ่นที่ 1 สถาบันสมาคมนักวิเคราะห์หลักทรัพย์ร่วมกับกระทรวงการคลัง พ.ศ. 2543
- หลักสูตร Water Supply Management For Middle Manager สถาบัน National Waterworks Technology
- หลักสูตร Mini - MBA รุ่นที่ 28 มหาวิทยาลัยเกษตรศาสตร์ ปี พ.ศ. 2544
- หลักสูตร การบริหารงานภาครัฐและกฎหมายมหาชน สถาบันพระปกเกล้า พ.ศ. 2551
- หลักสูตร สัมมนางาน URBAN WATER SERVICE MANAGEMENT AND HUMAN RESOURCE DEVELOPMENT IN ASIAN REGION สถาบัน JIGA, ประเทศญี่ปุ่น พ.ศ. 2554
- หลักสูตร DCP รุ่นที่ 162 ประจำปี 2555

ประสบการณ์การทำงาน

- รองผู้ว่าการ (แผนยุทธศาสตร์และการเงิน)
- รองผู้ว่าการ (แผนและยุทธศาสตร์) / หัวหน้าเจ้าหน้าที่การเงิน กปภ. (CFO)
- รองผู้ว่าการ (บริหารและการเงิน) กปภ.
- ที่ปรึกษา กปภ.(ชั้น 12) ปฏิบัติหน้าที่หัวหน้าเจ้าหน้าที่ด้านการเงิน กปภ. (CFO)
- ผู้ช่วยผู้ว่าการ (บริหารและการเงิน) กปภ.

ตำแหน่งงานปี 2556

- ผู้ว่าการ กปภ.
- กรรมการบริษัท จัดการและพัฒนาทรัพยากรน้ำภาคตะวันออก จำกัด (มหาชน) ลาออกเมื่อวันที่ 10 มิ.ย. 2556



น.ส.อรพิน อัสวานิก
รองผู้ว่าการ (แผนยุทธศาสตร์และการเงิน)

Miss Orapin Assavanig
Deputy Governor, Corporate Strategy and Finance

คุณวุฒิทางการศึกษา

- ปริญญาตรี อักษรศาสตรบัณฑิต จุฬาลงกรณ์มหาวิทยาลัย
- ปริญญาโท บริหารธุรกิจมหาบัณฑิต สถาบันบัณฑิตบริหารธุรกิจแห่งจุฬาลงกรณ์มหาวิทยาลัย (GIBA)
- หลักสูตร นักบริหารการยุติธรรมทางปกครองระดับสูง ศาลปกครอง/ออสเตรียและเยอรมัน วิทยาลัยการยุติธรรมทางปกครอง
- หลักสูตร HR MANAGEMENT AS A STRATEGIC BUSINESS ตลาดหลักทรัพย์แห่งประเทศไทย ตลาดหลักทรัพย์แห่งประเทศไทย
- หลักสูตร EXECUTIVE PROGRAM FOR SENIOR MANAGEMENT มูลนิธิสถาบันวิจัยนโยบายเศรษฐกิจการคลัง
- หลักสูตรยุทธศาสตร์การบริหารทรัพยากรบุคคลฯ สถาบันการจัดการปัญญาภิวัฒน์

ประสบการณ์การทำงาน

- รองผู้ว่าการ (บริหาร)
- ที่ปรึกษา กปภ. (ชั้น 12)
- ผู้ช่วยผู้ว่าการ (สำนักผู้ว่าการ)

ตำแหน่งงานปี 2556

- รองผู้ว่าการ (แผนยุทธศาสตร์และการเงิน)



นายวิเชียร อุดมรัตนะศิลป์
รองผู้ว่าการ (วิชาการ)

Mr. Vichian Udomratanasilpa
Deputy Governor, Technical Affairs

คุณวุฒิทางการศึกษา

- ปริญญาตรี วิทยาศาสตร์บัณฑิต สาขาสุขาภิบาล มหาวิทยาลัยมหิดล
- ปริญญาโท วิทยาศาสตรมหาบัณฑิต สาขาวิศวกรรมสิ่งแวดล้อม
- หลักสูตร การบริหารจัดการชื่อเสียงและการสื่อสาร สำนักงานคณะกรรมการนโยบายรัฐวิสาหกิจ
- หลักสูตร การบริหารจัดการสิ่งแวดล้อมและระบบประปา สาธารณรัฐตุรกี, สาธารณรัฐเฮลเลนิก (กรีซ)
- หลักสูตร เทคโนโลยีระบบประปาและการบริหารจัดการ สาธารณรัฐประชาชนจีน
- หลักสูตร การบริหารจัดการสิ่งแวดล้อมและระบบประปา ประเทศโครเอเชีย สโลวีเนีย และออสเตรีย
- หลักสูตร กำกับดูแลกิจการสำหรับผู้บริหารระดับสูงฯ สถาบันพัฒนากรรมการฯ PDI สถาบันพระปกเกล้า

ประสบการณ์การทำงาน

- รองผู้ว่าการ (แผนและวิชาการ)
- รองผู้ว่าการ (ปฏิบัติการ 1)
- ผู้ช่วยผู้ว่าการ (แผนและวิชาการ)
- ผู้ช่วยผู้ว่าการ (กิจการวิสาหกิจ)

ตำแหน่งงานปี 2556

- รองผู้ว่าการ (วิชาการ)



นางพรรณพิลาส ไ้ม่าง
รองผู้ว่าฯ (บริหาร)

Mrs. Panpilard Mai-ngam
Deputy Governor, Administration

คุณวุฒิทางการศึกษา

- ปริญญาตรี นิติศาสตรบัณฑิต มหาวิทยาลัยรามคำแหง
- หลักสูตร นักบริหารการยุติธรรมทางปกครองระดับสูง ศาลปกครอง/ประเทศอังกฤษ สก๊อตแลนด์ สำนักงานศาลปกครอง
- หลักสูตร ผลการขับเคลื่อนยุทธศาสตร์ชาติ สำนักงาน ป.ป.ช.
- หลักสูตร จริยธรรมไทยในสังคมยุค GENERATION Y สำนักงานผู้ตรวจการแผ่นดิน
- หลักสูตร การบริหารงานภาครัฐและกฎหมายมหาชน สถาบันพระปกเกล้า สถาบันพระปกเกล้า

ประสบการณ์การทำงาน

- ผู้ช่วยผู้ว่าฯ (บริหารและการเงิน 1)
- ผู้อำนวยการฝ่ายกฎหมาย

ตำแหน่งงานปี 2556

- รองผู้ว่าฯ (บริหาร)



นายสมนึก ลิ้มทองสิทธิคุณ
รองผู้ว่าฯ (ปฏิบัติการ 1)

Mr.Somnug Limtongsittikoon
Deputy Governor, Operation 1

คุณวุฒิทางการศึกษา

- ปริญญาโท วิศวกรรมศาสตรบัณฑิต สาขาวิศวกรรมโยธา
- หลักสูตร กำกับดูแลกิจการสำหรับผู้บริหารระดับสูงฯ สถาบันพัฒนากรรมการฯ PDI สถาบันพระปกเกล้า
- หลักสูตร การบริหารจัดการเชิงเศรษฐศาสตร์ (EVM) บริษัท ที่ปรึกษาด้านทรัพยากรบุคคล เมอร์เซอร์ฯ
- หลักสูตร การซ่อมบำรุงท่อและระบบป้องกันสำหรับท่อ บริษัท เคบิช อินเตอร์เนชั่นแนล จำกัด
- หลักสูตร ความรู้เกี่ยวกับท่อไฟเบอร์กลาส บริษัท ลีอกแลย์ จำกัด (มหาชน)
- หลักสูตร วาล์วควบคุมอัตโนมัติและระบบการควบคุม SCADA บริษัท สหพีร์ เอ็นจิเนียริง จำกัด

ประสบการณ์ทำงาน

- ผู้อำนวยการการประปาส่วนภูมิภาคเขต 4
- ผู้อำนวยการการประปาส่วนภูมิภาคเขต 1
- ผู้ช่วยผู้ว่าฯ (ปฏิบัติการ 3)

ตำแหน่งงานปี 2556

- รองผู้ว่าฯ (ปฏิบัติการ 1)



นางศิริพร เล็กอุดม
รองผู้ว่าการ (ปฏิบัติการ 2)

Mrs.Siriporn Lek-udom
Deputy Governor, Operation 2

คุณวุฒิทางการศึกษา

- ปริญญาตรี ศิลปศาสตรบัณฑิต สาขาภาษาอังกฤษ มหาวิทยาลัยเชียงใหม่
- ปริญญาโท บริหารธุรกิจมหาบัณฑิต สาขาการจัดการทั่วไป สถาบันบัณฑิตบริหารธุรกิจแห่งจุฬาฯ (GIBA)
- หลักสูตร การเตรียมความพร้อมด้านบุคลากรรองรับ AEC สำนักงานคณะกรรมการนโยบายรัฐวิสาหกิจ
- หลักสูตร นักบริหารรัฐวิสาหกิจ สถาบันส่งเสริมบริหารกิจการบ้านเมืองดี
- หลักสูตร บริหารความเสี่ยงเพื่อรับมือวิกฤติเศรษฐกิจ สำนักงานคณะกรรมการนโยบายรัฐวิสาหกิจ
- หลักสูตร การบริหารจัดการเชิงเศรษฐศาสตร์ (EVM) บริษัท ที่ปรึกษาด้านทรัพยากรบุคคล เมอร์เซอร์ฯ

ประสบการณ์การทำงาน

- ผู้ช่วยผู้ว่าการ (บริหารและการเงิน 2)
- ผู้อำนวยการฝ่ายบริหารความเสี่ยง

ตำแหน่งงานปี 2556

- รองผู้ว่าการ (ปฏิบัติการ 2)



นายทินกร ด่านพงศ์สุวรรณ
รองผู้ว่าการ (ปฏิบัติการ 3)

Mr.Thinakorn Danpongsuwan
Deputy Governor, Operation 3

คุณวุฒิทางการศึกษา

- ปริญญาตรี วิศวกรรมศาสตรบัณฑิต สาขาวิศวกรรมโยธา มหาวิทยาลัยขอนแก่น
- ปริญญาโท รัฐศาสตรมหาบัณฑิต สาขาบริหารรัฐกิจ มหาวิทยาลัยธรรมศาสตร์
- ปริญญาโท บริหารธุรกิจมหาบัณฑิต สาขาบัญชีการเงิน SOUTHEASTERN UNIVERSITY
- หลักสูตร BUSINESS ADMINISTRATION (MBA.) Southeastern Washington D.C.
- หลักสูตรภาษาอังกฤษ ENGLISH INTENSIVE PROGRAM Georgetown University สหรัฐอเมริกา
- หลักสูตร นักบริหารการยุติธรรมทางปกครองระดับสูง สำนักงานศาลปกครอง
- หลักสูตร การบริหารจัดการเชิงเศรษฐศาสตร์ (EVM) บริษัท ที่ปรึกษาด้านทรัพยากรบุคคล เมอร์เซอร์ฯ
- หลักสูตร สัมมนาวิชาการประจำปีแห่งประเทศไทย (สปปท) สมาคมการประจำปีแห่งประเทศไทย

ประสบการณ์การทำงาน

- รองผู้ว่าการ (ปฏิบัติการ 2)
- ผู้อำนวยการการประปาส่วนภูมิภาคเขต 3
- ผู้ช่วยผู้ว่าการ (ปฏิบัติการ 4)
- ผู้ช่วยผู้ว่าการ (ปฏิบัติการ 2)

ตำแหน่งงานปี 2556

- รองผู้ว่าการ (ปฏิบัติการ 3)



นายถาวร นิติวาจะชน
รองผู้ว่าการ (ปฏิบัติการ 4)

Mr.Thaworn Nitipavachon
Deputy Governor, Operation 4

คุณวุฒิทางการศึกษา

- ปริญญาตรี วิศวกรรมศาสตรบัณฑิต สาขาชลประทาน มหาวิทยาลัยเกษตรศาสตร์
- ปริญญาโท วิศวกรรมศาสตรบัณฑิต สาขาวิศวกรรมทรัพยากรน้ำ สถาบันเทคโนโลยีแห่งเอเชีย
- หลักสูตร EXECUTIVE PROGRAM FOR SENIOR MANAGEMENT มูลนิธิสถาบันวิจัยนโยบายเศรษฐกิจ การคลัง
- หลักสูตร WATER 2002 FORUM:EFFICIENT WATER MANAGEMENT ประเทศมาเลเซีย สมาคมการประปาแห่งประเทศไทย
- หลักสูตร การออกแบบและการก่อสร้างเขื่อนดิน มหาวิทยาลัยเกษตรศาสตร์
- หลักสูตร REGIONAL WORKSHOP ON PRACTICAL CONTROL ประเทศอินโดนีเซีย UNESCO
- หลักสูตร RIVER BASIN MANAGEMENT ประเทศอังกฤษ British Council

ประสบการณ์การทำงาน

- รองผู้ว่าการ (ปฏิบัติการ 4)
- รองผู้ว่าการ (ปฏิบัติการ 1)
- ผู้อำนวยการการประปาส่วนภูมิภาคเขต 4
- ผู้ช่วยผู้ว่าการ (ปฏิบัติการ 5)
- ผู้อำนวยการสำนักงานประปาเขต 8

ตำแหน่งงานปี 2556

- รองผู้ว่าการ (ปฏิบัติการ 4)



นายสมชาย มนต์บุรีนนท์
รองผู้ว่าการ (ปฏิบัติการ 5)

Mr.Somchai Montburinont
Deputy Governor, Operation 5

คุณวุฒิทางการศึกษา

- ปริญญาตรี วิศวกรรมศาสตรบัณฑิต สาขาวิศวกรรมสุขาภิบาล จุฬาลงกรณ์มหาวิทยาลัย
- Diploma, Diploma in Sanitary Engineering, IHE, Delft, The Netherlands
- หลักสูตร การบริหารงานภาครัฐและกฎหมายมหาชน สถาบันพระปกเกล้า
- หลักสูตร EXECUTIVE PROGRAM FOR SENIOR MANAGER มูลนิธิสถาบันวิจัยนโยบายเศรษฐกิจการคลัง
- หลักสูตร MINI MBA. มหาวิทยาลัยเกษตรศาสตร์

ประสบการณ์การทำงาน

- รองผู้ว่าการ (วิชาการ)
- ผู้ช่วยผู้ว่าการ (แผนและวิชาการ 2)

ตำแหน่งงานปี 2556

- รองผู้ว่าการ (ปฏิบัติการ 5)

รายชื่อผู้บริหารระดับสูงที่เกษียณอายุ ประจำปี 2556

ลำดับ	ชื่อ-นามสกุล	ตำแหน่ง
1	นายวิเชียร อุดมรัตน์ศิลป์	รองผู้ว่าการ (วิชาการ)
2	นางศิริพร เล็กอุดม	รองผู้ว่าการ (ปฏิบัติการ 2)

รายนามผู้บริหาร ประจำปี 2556

ลำดับ	ชื่อ-นามสกุล	ตำแหน่ง
1	นางรัตนา กิจวรรณ	ผู้ว่าการ
2	น.ส.อรพิน อัครานิก	รองผู้ว่าการ (แผนยุทธศาสตร์และการเงิน)
3	นายวิเชียร อุดมรัตน์ศิลป์	รองผู้ว่าการ (วิชาการ)
4	นางพรรณพิลาส ไม้งาม	รองผู้ว่าการ (บริหาร)
5	นายสมนึก ลี้มทองสิทธิคุณ	รองผู้ว่าการ (ปฏิบัติการ 1)
6	นางศิริพร เล็กอุดม	รองผู้ว่าการ (ปฏิบัติการ 2)
7	นายทินกร ต่านพงศ์สุวรรณ	รองผู้ว่าการ (ปฏิบัติการ 3)
8	นายถาวร นิติกาวะชน	รองผู้ว่าการ (ปฏิบัติการ 4)
9	นายสมชาย มนต์บุรินทร์	รองผู้ว่าการ (ปฏิบัติการ 5)
10	น.ส.จันทิรา จุโพทก	ผู้ช่วยผู้ว่าการ (สำนักผู้ว่าการและสื่อสารองค์กร)
11	นายวรวิทย์ เป้าศิลา	ผู้ช่วยผู้ว่าการ (เทคโนโลยีสารสนเทศ)
12	นางกุลธิดา กุลทนนท์	ผู้เชี่ยวชาญ กปภ.ช่วยผู้ว่าการ (ด้านการกลั่นกรองกฎหมายและ พ.ร.บ.กปภ.รวมทั้งปรับปรุงสัญญาโครงการเอกชนร่วมลงทุน)
13	นางสุรัตนา บุญเพียรผล	ผู้เชี่ยวชาญ (ด้านการสื่อสารองค์กร)
14	นายวิโรจน์ ไบแก้ว	ผู้อำนวยการสำนักตรวจสอบ
15	น.ส.ทัศนีย์ แซ่เตีย	ผู้ช่วยผู้ว่าการ (แผนยุทธศาสตร์)
16	น.ส.ประภา พวงแก้ว	ผู้ช่วยผู้ว่าการ (การเงิน)
17	นายเกียรติชัย ประมุขมาก	ผู้ช่วยผู้ว่าการ (วิชาการ)

ลำดับ	ชื่อ-นามสกุล	ตำแหน่ง
18	นายกฤษฎา คังขมณี	ผู้ช่วยผู้ว่าการ (บริหาร)
19	น.ส.ปัญญา คำบุญเศรษฐ์	ผู้อำนวยการสำนักผู้ว่าการ
20	นายนิธิศ ทองสะอาด	ผู้อำนวยการสำนักสื่อสารองค์กรและลูกค้าสัมพันธ์
21	นายนิวัตร สถิตกาญจนะ	ผู้อำนวยการสำนักเทคโนโลยีสารสนเทศ
22	นายสุวรรณ กลิ่นประทุม	ผู้อำนวยการสำนักเทคโนโลยีภูมิสารสนเทศ
23	นายวิวัติ นพศิริวงศ์	ผู้อำนวยการฝ่ายตรวจสอบหน่วยงานส่วนกลาง
24	นายปรีชา รุจิราโรจนากร	ผู้อำนวยการฝ่ายตรวจสอบหน่วยงานส่วนภูมิภาค
25	นายพิสิฐ หงส์วณิชย์กุล	ผู้อำนวยการฝ่ายยุทธศาสตร์องค์กร
26	นายจักรพงษ์ คำจันทร์	ผู้อำนวยการฝ่ายแผนงานโครงการ
27	น.ส.อัจฉริยา อภัยวงศ์	ผู้อำนวยการฝ่ายการเงินและบัญชี
28	น.ส.จรรยา คำสวัสดิ์	ผู้อำนวยการฝ่ายบริหารความเสี่ยง
29	นายเอกรัตน์ นาคะกุล	ผู้อำนวยการฝ่ายวิศวกรรม
30	นายสิทธิชัย สะภูมี	ผู้อำนวยการฝ่ายควบคุมการก่อสร้าง
31	นายจำเนียร เมืองจันทร์	ผู้อำนวยการฝ่ายทรัพยากรน้ำ
32	นายบรรจบ ศรีสรวย	ผู้อำนวยการฝ่ายพัฒนาทรัพยากรบุคคลและองค์กร
33	สิบทำรวจตรี บำรุงศักดิ์ ฉิ่งวังตะกอก	ผู้อำนวยการฝ่ายบริหารทรัพยากรบุคคล
34	นายอัมพร เพชรกาญจนางค์	ผู้อำนวยการฝ่ายอำนวยการ
35	น.ส.สำออง สนิทธานนท์	ผู้อำนวยการฝ่ายกฎหมาย
36	นายแสง ส่องแสง	ผู้อำนวยการสำนักปฏิบัติการ 1
37	นายทวีวัฒน์ นิ่มวรพันธุ์	ผู้อำนวยการสำนักปฏิบัติการ 2
38	นายสุรชัย เชื้อแพ่ง	ผู้อำนวยการสำนักปฏิบัติการ 3
39	นางดาวรุ่ง ปิติปัญญา	ผู้อำนวยการสำนักปฏิบัติการ 4
40	นายพิชญ ชูชื่น	ผู้อำนวยการสำนักปฏิบัติการ 5
41	นายชุมพล โชคพงษ์อุดมชัย	ผู้อำนวยการการประปาส่วนภูมิภาคเขต 1
42	นายชโยดม กาญจนอมัย	ผู้อำนวยการการประปาส่วนภูมิภาคเขต 2
43	นายเอกชัย อรรถกาญจนา	ผู้อำนวยการการประปาส่วนภูมิภาคเขต 3

ลำดับ	ชื่อ-นามสกุล	ตำแหน่ง
44	น.ส.สุวิมล ผดุงธนมงคล	ผู้อำนวยการการประปาส่วนภูมิภาคเขต 4
45	นายธีระ ประสพศักดิ์	ผู้อำนวยการการประปาส่วนภูมิภาคเขต 5
46	นายสมเกียรติ ภิริยะกากุล	ผู้อำนวยการการประปาส่วนภูมิภาคเขต 6
47	นายนคร ลอยกุลนันท์	ผู้อำนวยการการประปาส่วนภูมิภาคเขต 7
48	นายสงบ รัตนสุวรรณ	ผู้อำนวยการการประปาส่วนภูมิภาคเขต 8
49	นายหลักชัย พัฒนเจริญ	ผู้อำนวยการการประปาส่วนภูมิภาคเขต 9
50	นายณรงค์ วงษ์พยัคฆ์	ผู้อำนวยการการประปาส่วนภูมิภาคเขต 10
51	นายสฤษฏ์ อสนีจาริกจิต	ผู้ช่วยผู้อำนวยการการประปาส่วนภูมิภาคเขต 1
52	นายประกอบ พิทยาภรณ์	ผู้ช่วยผู้อำนวยการการประปาส่วนภูมิภาคเขต 2
53	นายสรารุช เอี่ยมสงคราม	ผู้ช่วยผู้อำนวยการการประปาส่วนภูมิภาคเขต 3
54	นายบุญยก คงกิจ	ผู้ช่วยผู้อำนวยการการประปาส่วนภูมิภาคเขต 4
55	นายสุจินต์ ฉิมมณี	ผู้ช่วยผู้อำนวยการการประปาส่วนภูมิภาคเขต 5
56	นายเสริม ทีกขุนทด	ผู้ช่วยผู้อำนวยการการประปาส่วนภูมิภาคเขต 6
57	นายเฉลิมพร จันฎิไชย	ผู้ช่วยผู้อำนวยการการประปาส่วนภูมิภาคเขต 7
58	นายสมชัย บุญสม	ผู้ช่วยผู้อำนวยการการประปาส่วนภูมิภาคเขต 8
59	นายมงคล วัลยะเสวี	ผู้ช่วยผู้อำนวยการการประปาส่วนภูมิภาคเขต 9
60	นายกิติเทพ เลขะวิวัฒน์	ผู้ช่วยผู้อำนวยการการประปาส่วนภูมิภาคเขต 10
61	นายสมเดช คล้ายมาก	ผู้จัดการการประปาส่วนภูมิภาค (ชั้นพิเศษ) สาขาเชียงใหม่
62	นายพนนทศักดิ์ ภูภัทรรงค์	ผู้จัดการการประปาส่วนภูมิภาค (ชั้นพิเศษ) สาขาขอนแก่น
63	นายบุญเลิศ กมลวิบูลย์	ผู้จัดการการประปาส่วนภูมิภาค (ชั้นพิเศษ) สาขาอุดรธานี
64	นายสมยศ ศิลาอ่อน	ผู้จัดการการประปาส่วนภูมิภาค (ชั้นพิเศษ) สาขาชลบุรี
65	นายอารยะ งามวงศ์วาน	ผู้จัดการการประปาส่วนภูมิภาค (ชั้นพิเศษ) สาขาพัทธยา
66	นายธวัช ก้อนนาค	ผู้จัดการการประปาส่วนภูมิภาค (ชั้นพิเศษ) สาขาพระนครศรีอยุธยา
67	นายสมชาย ศรีสุนทร	ผู้จัดการการประปาส่วนภูมิภาค (ชั้นพิเศษ) สาขารังสิต
68	นายสายัณห์ วารือรุณโรจน์	ผู้จัดการการประปาส่วนภูมิภาค (ชั้นพิเศษ) สาขาสุราษฎร์ธานี
69	นายธีรพล คงปัญญา	ผู้จัดการการประปาส่วนภูมิภาค (ชั้นพิเศษ) สาขาหาดใหญ่

2.4 โครงสร้างอัตรากำลัง

จำนวนพนักงานและลูกจ้างการประปาส่วนภูมิภาค ปีงบประมาณ 2554

ที่มา : งานสารสนเทศทรัพยากรบุคคล กทบ.

ข้อมูล ณ วันที่ 30 ก.ย. 2554

หน่วยงาน	จำนวนบุคลากร				
	ผู้ว่าการ	พนักงาน	ลูกจ้างประจำ	ลูกจ้างรายเดือน	รวม
การประปาส่วนภูมิภาค	1	4			5
สายงานผู้ว่าการ		3			3
สายงานสำนักผู้ว่าการและสื่อสารองค์กร		3			3
สำนักผู้ว่าการ		18		1	19
สำนักสื่อสารองค์กรและลูกค้าสัมพันธ์		32		14	46
สายงานเทคโนโลยีสารสนเทศ		3			3
สำนักเทคโนโลยีสารสนเทศ		86			86
สายงานสำนักตรวจสอบ		11			11
ฝ่ายตรวจสอบหน่วยงานส่วนกลาง		22			22
ฝ่ายตรวจสอบหน่วยงานส่วนภูมิภาค		48			48
สายงานรองผู้ว่าการ (แผนและยุทธศาสตร์)ฯ		7			7
ฝ่ายยุทธศาสตร์องค์กร		45			45
ฝ่ายแผนงานโครงการ		40		2	42
ฝ่ายการเงินและบัญชี		101		2	103
ฝ่ายบริหารความเสี่ยง		22			22
สายงานรองผู้ว่าการ (วิชาการ)		7			7
ฝ่ายวิศวกรรม		72			72
ฝ่ายควบคุมการก่อสร้าง		88			88
ฝ่ายทรัพยากรน้ำ		36			36
สายงานรองผู้ว่าการ (บริหาร)		6		1	7
ฝ่ายพัฒนาทรัพยากรบุคคลและองค์กร		72			72

หน่วยงาน	จำนวนบุคลากร				
	ผู้ว่าการ	พนักงาน	ลูกจ้างประจำ	ลูกจ้างรายเดือน	รวม
ฝ่ายบริหารทรัพยากรบุคคล		64		1	65
ฝ่ายอำนวยการ		75			75
ฝ่ายกฎหมาย		43			43
สำนักปฏิบัติการ 1		19			19
สำนักปฏิบัติการ 2		19			19
สำนักปฏิบัติการ 3		22			22
สำนักปฏิบัติการ 4		23			23
สำนักปฏิบัติการ 5		17			17
การประปาส่วนภูมิภาคเขต 1		628			628
การประปาส่วนภูมิภาคเขต 2		680			680
การประปาส่วนภูมิภาคเขต 3		567			567
การประปาส่วนภูมิภาคเขต 4		613			613
การประปาส่วนภูมิภาคเขต 5		480			480
การประปาส่วนภูมิภาคเขต 6		597			597
การประปาส่วนภูมิภาคเขต 7		451			451
การประปาส่วนภูมิภาคเขต 8		418			418
การประปาส่วนภูมิภาคเขต 9		659		2	661
การประปาส่วนภูมิภาคเขต 10		570			570
รวม	1	6,671	0	23	6,695

จำนวนพนักงานและลูกจ้างการประปาส่วนภูมิภาค ปีงบประมาณ 2555

ที่มา : งานสารสนเทศทรัพยากรบุคคล กทบ.

ข้อมูล ณ วันที่ 30 ก.ย. 2555

หน่วยงาน	จำนวนบุคลากร				รวม
	ผู้ว่าการ	พนักงาน	ลูกจ้างประจำ	ลูกจ้างรายเดือน	
การประปาส่วนภูมิภาค	1	5			6
สายงานผู้ว่าการ		4			4
สายงานสำนักผู้ว่าการและสื่อสารองค์กร		3			3
สำนักผู้ว่าการ		18			18
สำนักสื่อสารองค์กรและลูกค้าสัมพันธ์		31		15	46
สายงานเทคโนโลยีสารสนเทศ		2			2
สำนักเทคโนโลยีสารสนเทศ		72		2	74
สำนักเทคโนโลยีภูมิสารสนเทศ		20		2	22
สายงานสำนักตรวจสอบ		11			11
ฝ่ายตรวจสอบหน่วยงานส่วนกลาง		23			23
ฝ่ายตรวจสอบหน่วยงานส่วนภูมิภาค		44			44
สายงานรองผู้ว่าการ (แผนยุทธศาสตร์และการเงิน)		5			5
ฝ่ายยุทธศาสตร์องค์กร		45			45
ฝ่ายแผนงานโครงการ		40		1	41
ฝ่ายการเงินและบัญชี		101			101
ฝ่ายบริหารความเสี่ยง		22			22
สายงานรองผู้ว่าการ (วิชาการ)		7			7
ฝ่ายวิศวกรรม		75			75
ฝ่ายควบคุมการก่อสร้าง		86			86
ฝ่ายทรัพยากรน้ำ		40			40
สายงานรองผู้ว่าการ (บริหาร)		6			6
ฝ่ายพัฒนาทรัพยากรบุคคลและองค์กร		72			72
ฝ่ายบริหารทรัพยากรบุคคล		65			65

หน่วยงาน	จำนวนบุคลากร				
	ผู้ว่าการ	พนักงาน	ลูกจ้างประจำ	ลูกจ้างรายเดือน	รวม
ฝ่ายอำนวยการ		74		1	75
ฝ่ายกฎหมาย		44			44
สำนักปฏิบัติการ 1		17		1	18
สำนักปฏิบัติการ 2		18			18
สำนักปฏิบัติการ 3		22			22
สำนักปฏิบัติการ 4		20			20
สำนักปฏิบัติการ 5		16			16
การประปาส่วนภูมิภาคเขต 1		669		52	721
การประปาส่วนภูมิภาคเขต 2		729		31	760
การประปาส่วนภูมิภาคเขต 3		599		18	617
การประปาส่วนภูมิภาคเขต 4		628		11	639
การประปาส่วนภูมิภาคเขต 5		529		7	536
การประปาส่วนภูมิภาคเขต 6		620		65	685
การประปาส่วนภูมิภาคเขต 7		466		52	518
การประปาส่วนภูมิภาคเขต 8		472		66	538
การประปาส่วนภูมิภาคเขต 9		669		25	694
การประปาส่วนภูมิภาคเขต 10		594		61	655
รวม	1	6,983	0	410	7,394

จำนวนพนักงานและลูกจ้างการประปาส่วนภูมิภาค ปีงบประมาณ 2556

ที่มา : งานสารสนเทศทรัพยากรบุคคล กทบ.

ข้อมูล ณ วันที่ 30 ก.ย. 2556

หน่วยงาน	จำนวนบุคลากร				รวม
	ผู้ว่าการ	พนักงาน	ลูกจ้างประจำ	ลูกจ้างรายเดือน	
การประปาส่วนภูมิภาค	1	4			5
สายงานผู้ว่าการ		5			5
สายงานสำนักผู้ว่าการและสื่อสารองค์กร		3			3
สำนักผู้ว่าการ		20			20
สำนักสื่อสารองค์กรและลูกค้าสัมพันธ์		34		13	47
สายงานเทคโนโลยีสารสนเทศ		2		1	3
สำนักเทคโนโลยีสารสนเทศ		76		2	78
สำนักเทคโนโลยีภูมิสารสนเทศ		26		2	28
สายงานสำนักตรวจสอบ		10		1	11
ฝ่ายตรวจสอบหน่วยงานส่วนกลาง		23			23
ฝ่ายตรวจสอบหน่วยงานส่วนภูมิภาค		46			46
สายงานรองผู้ว่าการ(แผนยุทธศาสตร์และการเงิน)		9			9
ฝ่ายยุทธศาสตร์องค์กร		43			43
ฝ่ายแผนงานโครงการ		45			45
ฝ่ายการเงินและบัญชี		101			101
ฝ่ายบริหารความเสี่ยง		22			22
สายงานรองผู้ว่าการ (วิชาการ)		7			7
ฝ่ายวิศวกรรม		80			80
ฝ่ายควบคุมการก่อสร้าง		92			92
ฝ่ายทรัพยากรน้ำ		42			42
สายงานรองผู้ว่าการ (บริหาร)		4			4

หน่วยงาน	จำนวนบุคลากร				
	ผู้ว่าการ	พนักงาน	ลูกจ้างประจำ	ลูกจ้างรายเดือน	รวม
ฝ่ายพัฒนาทรัพยากรบุคคลและองค์กร		69			69
ฝ่ายบริหารทรัพยากรบุคคล		64			64
ฝ่ายอำนวยการ		75			75
ฝ่ายกฎหมาย		45			45
สำนักปฏิบัติการ 1		16			16
สำนักปฏิบัติการ 2		16			16
สำนักปฏิบัติการ 3		22		1	23
สำนักปฏิบัติการ 4		17			17
สำนักปฏิบัติการ 5		16			16
การประปาส่วนภูมิภาคเขต 1		789		55	844
การประปาส่วนภูมิภาคเขต 2		845		27	872
การประปาส่วนภูมิภาคเขต 3		654		30	684
การประปาส่วนภูมิภาคเขต 4		668		15	683
การประปาส่วนภูมิภาคเขต 5		542		43	585
การประปาส่วนภูมิภาคเขต 6		676		68	744
การประปาส่วนภูมิภาคเขต 7		508		58	566
การประปาส่วนภูมิภาคเขต 8		502		80	582
การประปาส่วนภูมิภาคเขต 9		698		36	734
การประปาส่วนภูมิภาคเขต 10		635		58	693
รวม	1	7,551	0	490	8,042

ค่าใช้จ่ายรวมพนักงานทั้งหมด 3 ปีย้อนหลัง

ประเภทรายการ	ปี 2554	ปี 2555	ปี 2556
ค่าใช้จ่ายเกี่ยวกับพนักงาน	2,797,093,109.99	3,124,199,251.68	3,569,005,330.33

โครงสร้างเงินทุน



ลำดับที่ 3 โครงสร้างเงินทุน

3.1 ทุน	92
3.2 หนี้เงินกู้ของ กปภ.	92
3.3 การขายเงินนำส่งรัฐ	92

3 โครงสร้างเงินทุน

3.1 ทุน

หน่วย : ล้านบาท

	2556	2555	2554
ทุนประเดิม	2,204.44	2,204.44	2,204.44
งบประมาณอุดหนุน	30,919.65	30,919.65	30,919.35
กำไร (ขาดทุน) สะสมยังไม่ได้จัดสรร	(3,244.49)	(6,362.36)	(7,123.57)
องค์ประกอบอื่นในส่วนของเจ้าของ	(23.48)	-	-
รวมทุน	29,856.12	26,761.73	26,000.22

3.2 หนี้เงินกู้ ของ กปก.

หน่วย : ล้านบาท

	2556	2555	2554
เงินกู้ยืมระยะยาว-จากสถาบันการเงินที่มีกำหนดชำระภายใน 1 ปี	-	-	863.18
เงินกู้ยืมระยะยาว-จากสถาบันการเงิน	-	-	810.13
เงินกู้ยืมระยะยาว-พันธบัตรการประปาส่วนภูมิภาคที่มีกำหนดชำระภายใน 1 ปี	-	1,800.00	2,000.00
เงินกู้ยืมระยะยาว-พันธบัตรการประปาส่วนภูมิภาค	10,200.00	10,200.00	10,150.00
รวมหนี้เงินกู้	10,200.00	12,000.00	13,823.31

3.3 การจ่ายเงินนำส่งรัฐ

หน่วย : ล้านบาท

	2556	2555	2554
การจ่ายเงินนำส่งรัฐ	3,098.00	1,923.10	1,161.51
รวมเงินนำส่งรัฐ	3,098.00	1,923.10	1,161.51

3 CAPITAL STRUCTURE

3.1 CAPITAL

(Unit : Million Baht)

	2013	2012	2011
Initial capital	2,204.44	2,204.44	2,204.44
Government fund	30,919.65	30,919.65	30,919.35
Unappropriatd retained earnings (loss)	(3,244.49)	(6,362.36)	(7,123.57)
Other components of owner's equity	(23.48)	-	-
Total capital	29,856.12	26,761.73	26,000.22

3.2 DEBTS FROM PWA'S LOANS

(Unit : Million Baht)

	2013	2012	2011
Long-term loans from financial institutions – due in 1 year	-	-	863.18
Long-term loans from financial institutions	-	-	810.13
Long-term loans – PWA's bonds – due in 1 year	-	1,800.00	2,000.00
Long-term loans – PWA's bonds	10,200.00	10,200.00	10,150.00
Total debts	10,200.00	12,000.00	13,823.31

3.3 REMITTANCE PAYMENT

(Unit : Million Baht)

	2013	2012	2011
Remittance payment	3,098.00	1,923.10	1,161.51
Total remittance	3,098.00	1,923.10	1,161.51

การลงทุนที่สำคัญ ในปัจจุบันและอนาคต



ลำดับที่ 4 การลงทุนที่สำคัญในปัจจุบันและอนาคต

4.1 แผนงานและโครงการต่างๆ	95
4.2 การร่วมดำเนินงานกับเอกชน	102

4.1 แผนงานและโครงการต่างๆ

โครงการก่อสร้างปรับปรุงขยาย ปิบบประมาณ 2556

ลำดับ	กปก.สาขา (หน่วยบริการ)	กปก.เขต	วงเงินโครงการ (ล้านบาท)	หมายเหตุ
โครงการปรับปรุงขยาย (เงินอุดหนุน)			4,141.955	
1	นครราชสีมา	2	589.109	สถานีสูบน้ำดิบทำข้าง สถานีจ่ายน้ำรุ่งธนาแลนด์ สถานีจ่ายน้ำหัวทะเล
2	มวกเหล็ก	2	302.759	สถานีผลิตน้ำ กปก.สาขามวกเหล็ก สถานีจ่ายน้ำทับกวาง
3	สุโขทัย-ศรีสำโรง	10	453.550	สถานีผลิตทุ่งทะเลหลวง
4	อ่างทอง-วิเศษชัยชาญ	2	216.615	สถานีผลิตน้ำ กปก.สาขาอ่างทอง สถานีจ่ายน้ำ กปก.สาขาวิเศษชัยชาญ สถานีจ่ายน้ำป่าโมก
5	สีคิ้ว	2	587.411	สถานีสูบน้ำดิบเขื่อนลำตะคอง สถานีผลิตน้ำ กปก.สาขาสีคิ้ว สถานีจ่ายน้ำสูงเนิน สถานีจ่ายน้ำ ขามทะเลสอ
6	ระยอง	1	712.180	สถานีผลิตน้ำประแสร์
7	ลำปาง	9	622.187	กัวลม
8	ศรีราชา	1	164.275	บางพระ 3
9	กุยบุรี	3	323.431	สถานีสูบน้ำดิบกุยบุรี สถานีผลิตน้ำ กปก.สาขากุยบุรี สถานีจ่ายน้ำไร่ใหม่-ไร่เก่า
10	พัทลุง	5	170.438	สถานีผลิตน้ำนาท่อม สถานีจ่ายน้ำ กปก.สาขาพัทลุง สถานีจ่ายน้ำควนแร่
โครงการปรับปรุงขยาย (เงินกู้)			4,944.972	
1	เชียงใหม่	9	1,390.670	สถานีผลิตน้ำแฝก
2	รังสิต	2	2,355.337	สถานีผลิตน้ำเชียงรากน้อย
3	อุบลราชธานี	8	643.497	สถานีผลิตน้ำโพธิ์มุต สถานีผลิตน้ำกุดลาด
4	สุรินทร์	8	394.673	สถานีผลิตน้ำห้วยเสนง สถานีผลิตน้ำลำฮี
5	พัทธยา (มาบยางพร-ปลวกทอง)	1	160.795	สถานีผลิตน้ำหนองปลาไหล
โครงการปรับปรุงระบบประปาภายหลังรับโอน			468.414	
1	แม่ฮ่องสอน	10	468.414	สถานีผลิตน้ำปาย
รวมโครงการที่เสนอปี 2556			9,555.341	

โครงการก่อสร้างปรับปรุงขยาย ปีงบประมาณ 2557

ลำดับ	กปก.สาขา (หน่วยบริการ)	กปก.เขต	วงเงินโครงการ (ล้านบาท)	หมายเหตุ
โครงการปรับปรุงขยาย (อุดหนุน 75%)				
1	สตูล	5	248.348	สถานีจ่ายน้ำ กปก.สาขาสตูล สถานีจ่ายน้ำเจ๊ะบิลัง
2	กำแพงเพชร	10	165.730	สถานีผลิตน้ำหนองน้ำขาว สถานีจ่ายน้ำนครชุม
3	คลองใหญ่	1	151.200	สถานีผลิตน้ำคลองตะพานหิน
4	พระพุทธบาท	2	201.415	สถานีสูบน้ำดิบหนองโดน สถานีจ่ายน้ำหน้าพระลาน สถานีผลิตน้ำหนองโดน สถานีจ่ายน้ำพระพุทธบาท
5	บ้านนา	2	102.695	สถานีผลิตน้ำ กปก.สาขาบ้านนา
6	พิมาย	2	114.717	สถานีผลิตน้ำพิมาย
7	เด่นชัย-(สูงเม่น)-แพร่	9	72.345	สถานีผลิตน้ำเด่นชัย สถานีผลิตน้ำแพร่
8	ปากน้ำประแสร์	1	157.292	สถานีผลิตน้ำเขาระโอก สถานีจ่ายน้ำเนินนรมิต
9	กันทรลักษ์-(กันทรารมย์)	8	111.544	สถานีผลิตน้ำกันทรลักษ์ สถานีผลิตน้ำกันทรารมย์
10	ขลุง-(เขาสมิง-แสนตุง)	1	122.460	สถานีผลิตน้ำขลุง สถานีผลิตน้ำเขาสมิง-แสนตุง
11	สิงห์บุรี	2	276.092	สถานีสูบน้ำดิบสิงห์บุรี สถานีผลิตน้ำหนองบัว สถานีผลิตน้ำบางระจัน สถานีจ่ายน้ำท่าร้าง
โครงการปรับปรุงขยาย (อุดหนุน 50%)				
12	เกาะสมุย	4	2,265.801	สถานีผลิตน้ำหนองไทร สถานีเพิ่มแรงดันท่าอู่แท สถานีจ่ายน้ำหน้าเมือง
โครงการปรับปรุงขยาย (อุดหนุน 75%)				
13	แม่สอด	10	468.414	สถานีผลิตน้ำห้วยม่วง สถานีผลิตน้ำแม่ระมาด สถานีผลิตน้ำ กปก.สาขาแม่สอด สถานีจ่ายน้ำแม่ปะ
โครงการปรับปรุงขยาย (เป็นรายได้)				
1	บ้านปึง-พนสนิคม	1	713.892	สถานีผลิตน้ำคลองหลวง
2	ราชบุรี-สมุทรสงคราม	3	834.612	สถานีผลิตน้ำเขาสูง
3	หาดใหญ่-สงขลา	5	1,783.282	สถานีผลิตน้ำบางศาลา
4	ปทุมธานี	2	1,140.631	สถานีผลิตน้ำปทุมธานี
รวมโครงการที่เสนอปี 2557			5,113.608	

โครงการก่อสร้างปรับปรุงขยาย ปิบบประมาณ 2558

ลำดับที่	กปก.สาขา (หน่วยบริการ)	กปก.เขต	วงเงินโครงการ (ล้านบาท)	หมายเหตุ
กลุ่มที่ 1 โครงการปรับปรุงขยาย (เงินอุดหนุน)				
กลุ่มที่ 1.1 โครงการปรับปรุงขยาย (เงินอุดหนุน 75%)			6,594.792	
1	อู่ทอง (มติ ครม.1 พ.ค.2555)	3	428.819	สถานีผลิตน้ำ กปก.สาขาพนมทวน สถานีจ่ายน้ำตลาดเขต สถานีผลิตน้ำ กปก.สาขาอู่ทอง สถานีจ่ายน้ำทุ่งคอก
2	ตรัง (มติ ครม. 1 พ.ค.2555)	5	148.471	สถานีผลิตน้ำหนองตรุด
3	สังขะ-(บัวเขต)-(ขุนันธ์) (มติ สศช. พย.56)	8	63.319	สถานีสูบน้ำดิบห้วยตึกชู (น.ภูสิงห์) สถานีสูบน้ำห้วยจรรัส (น.บัวเขต) สถานีผลิตน้ำแม่ข่ายสังขะ สถานีผลิตน้ำภูสิงห์ สถานีผลิตน้ำบัวเขต
4	ละงู (มติ สศช. พย.56)	5	180.229	สถานีผลิตน้ำละงู
5	พาน-(แม่ใจ) (มติ สศช. พย.56)	9	174.320	สถานีผลิตน้ำแม่ข่ายพาน สถานีผลิตน้ำแม่ใจ สถานีเพิ่มแรงดันบ้านจำปู สถานีเพิ่มแรงดันบ้านป่าสามัคคี
6	ด่านขุนทด (มติ สศช. พย.56)	2	222.182	สถานีผลิตน้ำอ่างลำเชียงไกรตอนบน สถานีผลิตน้ำบ้านโคก
7	ชาณุวรลักษบุรี (มติ สศช. พย.56)	10	209.079	สถานีสูบน้ำดิบท่ามะเขือ สถานีผลิตชาณุวรลักษบุรี สถานีผลิตน้ำท่ามะเขือ
8	ย่านตาขาว (มติ สศช. พย.56)	5	246.547	สถานีสูบน้ำดิบหนองป่อ สถานีผลิตน้ำ กปก.สาขาย่านตาขาว สถานีจ่ายน้ำบ้านหวี
9	ลาดยาว (มติ สศช. พย.56)	10	181.791	สถานีสูบน้ำดิบท่าจิว สถานีผลิตน้ำท่าจิว สถานีจ่ายน้ำบ้านไร่
10	ระนอง	4	325.697	สถานีสูบน้ำดิบคลองบางรีน สถานีผลิตน้ำหาดส้มแป้น สถานีผลิตน้ำ กปก.สาขาระนอง
11	สตึก-พยัคฆภูมิพิสัย-(วาปีปทุม)	8,6	275.693	สถานีสูบน้ำดิบแม่น้ำมูล สถานีสูบน้ำดิบลำตะคอง สถานีสูบน้ำแรงต่ำหนองจอกขวาง สถานีผลิตน้ำ กปก.สาขาสตึก สถานีผลิตน้ำ กปก.สาขาพยัคฆภูมิพิสัย สถานีผลิตน้ำวาปีปทุม
12	สระแก้ว	1	173.168	สถานีแรงต่ำคลองประปรัง สถานีผลิตน้ำแม่ข่ายสระขวัญ สถานีจ่ายน้ำค่ายไพร่ระยอเดช

ลำดับที่	กปก.สาขา (หน่วยบริการ)	กปก.เขต	วงเงินโครงการ (ล้านบาท)	หมายเหตุ
13	ภาพสินธุ์-(ยางตลาด)-(กมลาไสย)	6	274.518	สถานีสูบน้ำดิบอ่างเก็บน้ำหนองหมาจอก (ยางตลาด) สถานีผลิตน้ำมอดินแดง สถานีผลิตน้ำกมลาไสย สถานีผลิตน้ำยางตลาด น.ยางตลาด สถานีจ่ายน้ำหนองแปน (น.กมลาไสย) สถานีจ่ายน้ำรัษฎา (น.กมลาไสย)
14	พิชญ์โลก	10	784.743	สถานีสูบน้ำดิบหัวรอ สถานีสูบน้ำดิบวังทอง สถานีสูบน้ำดิบบ้านใหม่ สถานีจ่ายน้ำท่าโพธิ์ สถานีจ่ายน้ำสมอแข สถานีจ่ายน้ำบางระกำ สถานีผลิตน้ำวังทองสถานีผลิตน้ำบ้านใหม่
15	หลังสวน	4	220.828	สถานีสูบน้ำดิบวังตะกอก สถานีผลิตน้ำวังตะกอก สถานีผลิตน้ำ กปก.สาขาหลังสวน
16	นราธิวาส	5	225.303	สถานีสูบน้ำแรงต่ำปู่โต๊ะ สถานีผลิตน้ำ กปก.สาขานราธิวาส สถานีจ่ายน้ำยี่งอ
17	กาญจนบุรี-ท่ามะกา	3	754.593	สถานีสูบน้ำดิบเขื่อนทดน้ำแม่กลอง สถานีผลิตน้ำท่าม่วง สถานีผลิตน้ำ กปก.สาขากาญจนบุรี สถานีผลิตน้ำท่าม่วง สถานีจ่ายน้ำท่าล้อ สถานีจ่ายน้ำลูกแก สถานีจ่ายน้ำเขาหัวล้าน
18	ตาก	10	586.043	สถานีผลิตน้ำสมอโคน สถานีผลิตน้ำตาก สถานีจ่ายน้ำน้ำริ่ม สถานีจ่ายน้ำประตาง
19	ตราด-(บ่อไร่)	1	209.600	สถานีสูบน้ำแรงต่ำปลายคลอง 1-2 สถานีสูบน้ำแรงต่ำอ่างเก็บน้ำคลองมะนาว (น.บ่อไร่) สถานีจ่ายน้ำท่าพริก สถานีจ่ายน้ำน้ำเขียว สถานีจ่ายน้ำแหลมงอบ
20	อุตรดิตถ์	10	192.556	สถานีสูบน้ำดิบเขื่อนทดน้ำผาจุก สถานีผลิตน้ำตรอน สถานีผลิตน้ำปากฝาง สถานีจ่ายน้ำน้ำริด
21	หนองคาย	7	397.783	สถานีจ่ายน้ำสระใคร

ลำดับที่	กปก.สาขา (หน่วยบริการ)	กปก.เขต	วงเงินโครงการ (ล้านบาท)	หมายเหตุ
22	มุกดาหาร	8	319.510	สถานีจ่ายน้ำแม่ข่ายเมืองใหม่ สถานีจ่ายน้ำเมืองเก่า สถานีจ่ายน้ำแห่งใหม่1-2
กลุ่มที่ 1.2 โครงการปรับปรุงขยาย (เงินอุดหนุน 50%)			862.000	
23	เกาะสมุย (ระยะที่ 2) กรม.สัญจร	4	862.000	สถานีผลิตน้ำหนองไทร สถานีเพิ่มแรงดันท่าอู่แท สถานีจ่ายน้ำหน้าเมือง
กลุ่มที่ 1.3 โครงการปรับปรุงขยาย (เงินอุดหนุน 100%) พื้นที่พิเศษ			780.845	
1	นครนายก	2	609.333	สถานีสูบน้ำดิบเขื่อนขุนด่านปราการชล สถานีผลิตน้ำหินตั้ง สถานีผลิตน้ำ กปก.สาขานครนายก สถานีจ่ายน้ำปากพลี
2	หนองแห่น (โครงการบรรเทา ผลกระทบจากปัญหามลพิษ)	1	83.954	สถานีผลิตน้ำเกาะขนุน สถานีจ่ายน้ำหนองแห่น
3	บึงกาฬ	7	87.558	สถานีผลิตน้ำสำนักงานบึงกาฬ สถานีจ่ายน้ำศูนย์ราชการ
กลุ่มที่ 2 โครงการปรับปรุงระบบประปาภายหลังรับโอน (เงินอุดหนุน 100 %)			607.779	
1	บางคล้า (ดอนฉิมพลี)	1	136.067	
2	ชัยบาดาล (ลำสนธิ)	2	203.416	
3	ขอนแก่น (พระยืน)	6	55.251	
4	กันตัง (ควนกู)	5	49.000	
5	ภูเขียว (บ้านดอน)	6	69.436	
6	ศรีสะเกษ (บึงบูรพ์)	8	39.601	
7	เลย (ท่าลี่)	7	55.008	
รวมโครงการที่เสนอ ปี 2558			8,845.416	

หมายเหตุ : ปี 2558 อยู่ระหว่างการเสนอขอจัดสรรงบประมาณ

โครงการก่อสร้างปรับปรุงขยาย ปีงบประมาณ 2559

ลำดับที่	กปก.สาขา (หน่วยบริการ)	กปก.เขต	วงเงินโครงการ (ล้านบาท)	หมายเหตุ
โครงการปรับปรุงขยาย (เงินอุดหนุน)			6,169.496	
1	แหลมฉบัง	1		
2	พัทลุง(แม่ข่าย-น.มาบยางพร)	1		
3	บางปะกง	1		
4	บางคล้า (แม่ข่าย-น.คลองนา)	1		
5	บ้านฉาง	1		
6	อรัญประเทศ	1		
7	กบินทร์บุรี	1		
8	ปักธงชัย – (วังน้ำเขียว)	2	776.192	แผนแม่บท ปี 2558
9	ครบุรี – (โนนสมบูรณ์)	2	236.132	แผนแม่บท ปี 2558
10	ชุมพวง – (ประทาย)	2		แผนแม่บท ปี 2558
11	ท่าเรือ – (ภาชี)	2		แผนแม่บท ปี 2558
12	บ้านหมี่ - (โคกสำโรง)	2		แผนแม่บท ปี 2559
13	ผักไห่	2		แผนแม่บท ปี 2558
14	พิมาย (ห้วยแถลง – หินดาด)	2		นอกแผนแม่บท
15	กาญจนบุรี - ท่ามะกา	3	754.593	แผนแม่บท ปี 2558
16	เดิมบางนางบวช	3	149.367	แผนแม่บท ปี 2558
17	บางสะพาน – (ร้อนทอง) – (ข้างแรก) – (ทับสะแก)	3		แผนแม่บท ปี 2558
18	สวนผึ้ง – (จอมบึง)	3		แผนแม่บท ปี 2559
19	ประจวบคีรีขันธ์	3		แผนแม่บท ปี 2559
20	ตะกั่วป่า	4	141.490	แผนแม่บท ปี 2557
21	ชะอวด – (ป่าพะยอม)	4	278.161	แผนแม่บท ปี 2557
22	พังงา – (ทับปุด)	4	226.907	แผนแม่บท ปี 2557
23	หลังสวน – (สวี)	4	220.828	แผนแม่บท ปี 2557
24	ระนอง	4	325.697	แผนแม่บท ปี 2558
25	ไชยา – (ท่าชนะ)	4	247.090	แผนแม่บท ปี 2558
26	สุราษฎร์ธานี - (พุนพิน) – กาญจนดิษฐ์ (ระยะที่ 2)	4		นอกแผนแม่บท
27	คลองท่อม	4		นอกแผนแม่บท
28	ขนอม – (สิชล)	4		นอกแผนแม่บท
29	นราธิวาส	5	204.906	แผนแม่บท ปี 2558
30	เขาชัยสน	5		แผนแม่บท ปี 2558
31	เบตง	5	101.000	แผนแม่บท ปี 2559
32	กันตัง – (สิเกา – ปากเมง)	5		แผนแม่บท ปี 2559
33	นาทวี (ด้านศุลกากรบ้านประกอบ)	5	80.678	แผนแม่บท ปี 2559
34	ชุมแพ	6		
35	หนองเรือ	6		

ลำดับที่	ปก.สาขา (หน่วยบริการ)	ปก.เขต	วงเงินโครงการ (ล้านบาท)	หมายเหตุ
36	จตุรัส	6		
37	สุวรรณภูมิ	6		
38	กาฬสินธุ์-(ยางตลาด)-(กมลาไสย)	6		
39	สตึก-พยัคภูมิพิสัย-(วาปีปทุม)	6		
40	แก้งคร้อ	6		รอบริษัทที่ปรึกษา
41	ชัยภูมิ	6		รอบริษัทที่ปรึกษา
42	พิบูลมังสาหาร	8		
43	ศรีสะเกษ	8		
44	ยโสธร	8		
45	รัตนบุรี	8		
46	มุกดาหาร	8		
47	เลิงนกทา	8		
48	พะเยา	9		
49	ลำพูน	9		
50	น่าน	9		
51	ท่าวังผา	9		
52	ฝาง	9		
53	พยุหะคีรี (เขาทอง)	10	159.162	แผนแม่บท ปี 2557
54	ตะพานหิน	10	229.815	แผนแม่บท ปี 2557
55	อุตรดิตถ์ - (ตรอน)	10	192.556	แผนแม่บท ปี 2558
56	ตาก - (บ้านตาก)	10	586.043	แผนแม่บท ปี 2558
57	เพชรบูรณ์	10	474.136	แผนแม่บท ปี 2558
58	พิษณุโลก - (หัวรอ) - (บ้านใหม่) - (วังทอง)	10	784.743	แผนแม่บท ปี 2558
59	ชัยนาท - (หันคา)	10		แผนแม่บท ปี 2559
60	ท่าตะโก - (หนองบัว) - (ไพศาล) - (บ้านมะเกลือหวาน)	10		นอกแผนแม่บท
โครงการปรับปรุงขยาย (เงินกู้)			950.612	
1	กระเปี - (หนองทะเล) - (เขาพนม)	4	950.612	
โครงการปรับปรุงระบบประปาภายหลังรับโอน				
1	ลพบุรี (พัฒนานิคม)	2		นอกแผนแม่บท
2	เขาชัยสน (แม่ขรี)	4		นอกแผนแม่บท
3	ภูเขียว (บ้านดอน)	6		
4	ชุมแพ (ห้วยยาง)	6		
5	วังสะพุง (ปากปวน)	7		
รวมโครงการที่เสนอ ปี 2559			7,120.108	

หมายเหตุ : ปี 2559 อยู่ในแผน

4.2 การร่วมดำเนินการดำเนินงานกับเอกชน

รายงานผลการดำเนินงานให้เอกชนร่วมลงทุนในกิจการของ กปภ. ข้อมูลประจำไตรมาส 4/2556 (กรกฎาคม – กันยายน 2556)

กิจกรรม	กำลังผลิต สูงสุด (ลบ.ม./วัน)	แหล่งน้ำดิบที่ใช้ ในการผลิตน้ำประปา	ราคาค่าเช่า (บาท/ลบ.ม.) ไม่รวม VAT	การประปา การซื้อน้ำขึ้นต่ำ (ลบ.ม./วัน)	ปริมาณน้ำรับซื้อ เฉลี่ย (ลบ.ม./วัน)	การดำเนินงาน
1. การให้เอกชนร่วมลงทุนรูปแบบ BOOT (Build-Own-Operate-Transfer)						
1.1 งานให้เอกชนผลิตน้ำประปา เพื่อขายให้แก่ การประปาส่วนภูมิภาค สาขาปทุมธานี และสาขารังสิต จ. ปทุมธานี - วงเงินลงทุนสัญญาเดิม 4,337 ล้านบาท - วงเงินลงทุนสัญญาใหม่ 775 ล้านบาท	288,000 (สัญญาเดิม) 70,000 (สัญญาใหม่)	- แม่น้ำเจ้าพระยา เป็นการใช้น้ำดิบดิน ทดแทนน้ำบาดาล โดยยกเลิก บ่อบาดาลทั้งหมด	12.15 12.15	260,000 (สัญญาเดิม) 70,000 (สัญญาใหม่)	376,356	- กปภ.ลงนามในสัญญากับ บจก.ประปา ปทุมธานี เมื่อวันที่ 31 ส.ค. 2538 และได้เริ่มซื้อขายน้ำประปา เมื่อวันที่ 15 ต.ค. 2541 ต่อมา กปภ.และ บริษัทฯ ได้ลงนามในสัญญาเพิ่มเติม เมื่อวันที่ 15 ก.ย.2549 ซึ่ง กปภ. รับซื้อน้ำประปาจากบริษัทฯ อีกจำนวน 70,000 ลบ.ม./วัน เพื่อส่งน้ำไปยัง สถานีจ่ายน้ำประปารังสิต ระยะเวลาสัญญา ตั้งแต่วันที่บริษัทฯ ส่งมอบน้ำจนถึง วันที่ 14 ต.ค.2566 โดยบริษัทฯ ก่อสร้างระบบผลิตน้ำประปาเพิ่มเติม วงเงินลงทุน 775 ล้านบาท และเริ่มส่งน้ำ ประปาให้ กปภ. จำนวน 20,000 ลบ.ม./วัน ในช่วงแรกก่อน ตั้งแต่วันที่ ม.ค.2550 บริษัทฯ ได้ก่อสร้างระบบผลิตน้ำประปา แล้วเสร็จได้ครบจำนวน 70,000 ลบ.ม./วัน เมื่อวันที่ 1 ส.ค.2551 - ตั้งแต่วันที่ 1 ส.ค. 2553 – 31 ก.ค. 2556 การประกันการซื้อน้ำขึ้นต่ำ ตามสัญญาใหม่ เท่ากับ 70,000 ลบ.ม./วัน

กิจกรรม	กำลังผลิต สูงสุด (ลบ.ม./วัน)	แหล่งน้ำดิบที่ใช้ ในการผลิตน้ำประปา	ราคาค่าน้ำ (บาท/ลบ.ม.) รวม VAT	การประกัน การซื้อน้ำขั้นต่ำ (ลบ.ม./วัน)	ปริมาณน้ำรับซื้อ เฉลี่ย (ลบ.ม./วัน)	การดำเนินงาน
1.2 งานให้เอกชนผลิตน้ำประปา เพื่อขายให้แก่ การประปาส่วนภูมิภาค สาขานครสวรรค์ จ. นครสวรรค์ ระยะเวลาสัญญา 25 ปี วงเงินลงทุน 260 ล้านบาท	14,400	- แม่น้ำป่าสัก - แม่น้ำเจ้าพระยา	13.509	6,450	8,824	- กปภ.ลงนามในสัญญา กับ บจก.ประปา นครสวรรค์ เมื่อวันที่ 7 พ.ย. 2543 และบริษัทฯ ได้รับมอบระบบผลิตเดิมของ กปภ.ไปปรับปรุงและดำเนินการแทน กปภ. ตั้งแต่วันที่ 6 มี.ค. 2544 และได้เริ่มซื้อขายน้ำประปา เมื่อวันที่ 1 มี.ค. 2546
1.3 งานให้เอกชนผลิตน้ำประปา เพื่อขายให้แก่ การประปาส่วนภูมิภาค สาขาฉะเชิงเทรา จ. ฉะเชิงเทรา ระยะเวลาสัญญา 25 ปี วงเงินลงทุน 654 ล้านบาท	37,200	- คลองท่าไข่ - ซื่อน้ำดิบจาก บมจ. จัดการและพัฒนา ทรัพยากรน้ำภาค ตะวันออก (EAST WATER)	12.311	27,000	29,652	- กปภ.ลงนามในสัญญา กับ บจก.ประปา ฉะเชิงเทรา เมื่อวันที่ 9 พ.ย. 2543 และบริษัทฯ ได้รับมอบระบบผลิตน้ำประปาเดิม ของ กปภ.ไปปรับปรุง และดำเนินการแทน ตั้งแต่วันที่ 8 มี.ค. 2544 และได้เริ่มซื้อขายน้ำประปา เมื่อวันที่ 1 เม.ย. 2546
1.4 งานให้เอกชนผลิตน้ำประปา เพื่อขายให้แก่ การประปาส่วนภูมิภาค สาขาบางปะกง จ.ฉะเชิงเทรา ระยะเวลาสัญญา 25 ปี วงเงินลงทุน 383 ล้านบาท	43,200	- คลองพระองค์เจ้า ไชยานุชิต	11.657	27,000	29,958	- กปภ.ลงนามในสัญญา กับ บจก. ประปา บางปะกง เมื่อวันที่ 9 พ.ย. 2543 และบริษัทฯ ได้รับมอบระบบผลิตน้ำประปาเดิม ของ กปภ.ไปปรับปรุง และดำเนินการแทน กปภ. ตั้งแต่วันที่ 8 มี.ค. 2544 และได้เริ่มซื้อขายน้ำประปา เมื่อวันที่ 1 เม.ย. 2546

กิจการ	กำลังผลิตสูงสุด (ส.ม./วัน)	แหล่มน้ำดิบที่ใช้ในการผลิตน้ำประปา	ราคาค่าน้ำ (บาท/ส.ม.) ไม่รวม VAT	การประกัน การซื้อขั้วขึ้นต่ำ (ส.ม./วัน)	ปริมาณน้ำรับซื้อเฉลี่ย (ส.ม./วัน)	การกำกับ การกำกับเป็น
2. การให้เอกชนร่วมลงทุนแบบ BOO (Build-Own-Operate)						
2.1 งานให้เอกชนผลิตน้ำประปาเพื่อขายให้แก่การประปาส่วนภูมิภาค สาขาชลบุรี จ.ชลบุรี และสาขาสุมทรวงคราม จ.สมุทรสงคราม ระยะเวลาดำเนินการ 30 ปี วงเงินลงทุน 781 ล้านบาท	36,000	- แม่น้ำแม่กลอง	23.86	35,400	38,719	- กบ.ลงนามในสัญญาฉบับ บจก. เอ็กคอมธราธา เมื่อวันที่ 23 มิ.ย. 2542 และได้เริ่มซื้อขายน้ำประปา เมื่อวันที่ 7 เม.ย. 2544
2.2 งานให้เอกชนผลิตน้ำประปาเพื่อขายให้แก่การประปาส่วนภูมิภาค สาขาภูเก็ต จ.ภูเก็ต ระยะเวลาดำเนินการ 25 ปี วงเงินลงทุน 690 ล้านบาท	น้ำดิบ =16,000	- ขุมเหมืองกระทุ - ขุมเหมืองเซ่งหวง	13.15	16,000 (กบ.มีสิทธิรับซื้อน้ำต่ำกว่าปริมาณน้ำซื้อขั้นต่ำในแต่ละวันได้ไม่เกิน 10%)	18,189	- กบ.ลงนามในสัญญาฉบับ บจก. รีไควร์คอนสตรัคชั่น เมื่อวันที่ 28 ต.ค. 2542 และได้เริ่มซื้อขายน้ำประปา เมื่อวันที่ 15 ธ.ค. 2543 ต่อมา บริษัทฯ ได้เปลี่ยนชื่อเป็น บจก.อาร์.อี.ค.จ.วอเตอร์ เซอร์วิสเอส เมื่อวันที่ 8 เม.ย. 2546
	น้ำ RO =12,000	- น้ำทะเลบริเวณหาดป่าตอง หาดกะตะ กะรน	49.08	12,000 (กบ.มีสิทธิรับซื้อน้ำต่ำกว่าปริมาณน้ำซื้อขั้นต่ำในแต่ละวันได้ไม่เกิน 10%)	10,020	- กบ. และบริษัทฯ ได้ลงนามในสัญญาแก้ไขเพิ่มเติม เลขที่ 54/2548 ลงวันที่ 27 ธ.ค. 2548 โดย กบ.รับซื้อน้ำประปาที่ผลิตจากกระบวนการประปาผิวดินในปริมาณน้ำซื้อขั้นต่ำ โดยรวม 16,000 ลบ.ม./วัน และรับซื้อน้ำประปาที่ผลิตจากน้ำทะเลโดยระบบรีเวอร์สออสโมซิส (RO) อีก 12,000 ลบ.ม./วัน และได้ขยายเวลาสัญญาเดิม 10 ปี เป็น 25 ปี โดยมีวงเงินลงทุนเพิ่มขึ้น จากเดิม 73 ล้านบาท เป็น 690 ล้านบาท และได้เริ่มซื้อขายน้ำประปาตามสัญญาแก้ไขเพิ่มเติม เมื่อวันที่ 30 ธ.ค. 2549

กิจกรรม	กำลังผลิตสูงสุด (ลบ.ม./วัน)	แหล่งน้ำดิบที่ใช้ในการผลิตน้ำประปา	ราคาค่าน้ำ (บาท/ลบ.ม.) รวม VAT	การประกัน การซื้อน้ำขึ้นต่ำ (ลบ.ม./วัน)	ปริมาณน้ำรับซื้อเฉลี่ย (ลบ.ม./วัน)	การดำเนินงาน
2.2.1 งานให้เอกชนผลิตน้ำประปาเพื่อขายให้แก่ การประปาสวนภูมิภาคสาขาภูเก็ต จ. ภูเก็ต ระยะเวลาสัญญา 5 ปี วงเงินลงทุน 33 ล้านบาท	น้ำผิวดิน = 5,500	- ชุมเหมืองเจ้าฟ้า	13.70 (ราคาค่างที่ตลอด 5 ปี)	3,000	3,437	- กปภ.ลงนามในสัญญากับ บจก. อาควา โฟร์ เมื่อวันที่ 23 ม.ค. 2555 และได้เริ่มซื้อขายน้ำประปา เมื่อวันที่ 21 ก.ค. 2555
2.3 งานให้เอกชนผลิตน้ำประปาเพื่อขายให้แก่การประปาสวนภูมิภาคสาขาอ้อมน้อย สาขาสามพราน และสาขาสุมทราสาร จ. นครปฐม และ จ. สมุทรสาคร ระยะเวลาสัญญา 30 ปี วงเงินลงทุน 8,375 ล้านบาท	320,000	- แม่น้ำท่าจีน เป็นการใช้น้ำผิวดิน ทดแทนน้ำบาดาล โดยยกเล็ก บอบบาดาลทั้งหมด	26.858730 11.72 (ซื้อน้ำประปา ตามสัญญา แก้ไขเพิ่มเติม)	300,000 27,000 (ซื้อน้ำประปา ตามสัญญา แก้ไขเพิ่มเติม) (1 ก.ย.55 – 31 ส.ค.56) 36,000 (1 ก.ย.56 – 31 ส.ค.57)	300,000 72,728	- กปภ.ลงนามในสัญญากับ บจก. วิเคซีเอส (ประเทศไทย) เมื่อวันที่ 21 ก.ย. 2543 ต่อมา เปลี่ยนชื่อเป็น บจก. น้ำประปาไทย เมื่อวันที่ 22 ก.พ. 2544 และได้เริ่มซื้อขายน้ำประปา เมื่อวันที่ 21 ก.ค. 2547 โดยบริษัทฯ ได้จดทะเบียน เป็นบริษัทมหาชน - ต่อมา กปภ. และบริษัทฯ ได้ลงนามในสัญญา แก้ไขเพิ่มเติม เมื่อวันที่ 29 ธ.ค. 2551 โดย กปภ. รับซื้อน้ำประปาเพิ่มในปริมาณน้ำซื้อขั้นต่ำ 9,000 ลบ.ม./วัน ในปี 1 และปรับปริมาณน้ำซื้อขั้นต่ำขึ้นทุกกรอบปีจนครบ 54,000 ลบ.ม./วัน ในรอบปีที่ 6 และคงปริมาณน้ำซื้อขั้นต่ำ 54,000 ลบ.ม./วัน ตลอดระยะเวลาตามสัญญาเดิม โดยมีอัตรา 10.52 บาท/ลบ.ม. นับตั้งแต่วันที่ลงนามในสัญญา และมีการปรับค่าน้ำ เมื่อครบรอบปี ขณะนี้ บริษัทฯ ได้ก่อสร้างระบบผลิตน้ำประปาเพิ่มเติมแล้วเสร็จ และสามารถส่งน้ำให้ กปภ. ในวันที่ 1 กันยายน 2553

กิจกรรม	กำลังผลิตสูงสุด (ลบ.ม./วัน)	แหล่งน้ำดิบที่ใช้ในการผลิตน้ำประปา	ราคาค่าน้ำ (บาท/ลบ.ม.) ไม่รวม VAT	การประกันการซื้อน้ำขั้นต่ำ (ลบ.ม./วัน)	ปริมาณน้ำรับซื้อเฉลี่ย (ลบ.ม./วัน)	การดำเนินงาน
2.4 งานให้เอกชนผลิตน้ำประปาเพื่อขายให้แก่การประปาส่วนภูมิภาค สาขาเกาะสมุย จ. สุราษฎร์ธานี ระยะเวลาสัญญา 15 ปี วงเงินลงทุน 138 ล้านบาท	- ก่อสร้างระบบประปาจากน้ำทะเลโดยวิธี Reverse Osmosis (RO) ขนาด 3,000	- น้ำทะเลบริเวณอ่าวพระใหญ่	61.011	2,500 (+/-เกิน 10%)	2,446	- กบ.ลงนามในสัญญากับ EAST WATER เมื่อวันที่ 7 ก.ค. 2547 โดยบริษัทฯ ก่อสร้างระบบผลิตน้ำประปาแบบ RO และส่งน้ำให้ กบ. ภายใน 260 วัน นับจากวันลงนามในสัญญา คือตั้งแต่วันที่ 24 มี.ค. 2548 เป็นต้นไป - เนื่องจากเริ่มแรก บริษัทฯ ประสบปัญหาการคัดค้านของประชาชนในพื้นที่ และเมื่อประชาชนมีความเข้าใจและยินยอมให้บริษัทฯ ดำเนินการก่อสร้างจนแล้วเสร็จสมบูรณ์ กบ. และบริษัทฯ จึงกำหนดวันเริ่มซื้อขายน้ำประปาเป็นวันที่ 12 พ.ค. 2548
2.5 งานให้เอกชนผลิตน้ำประปาเพื่อขายให้แก่การประปาส่วนภูมิภาค สาขาสันนิคม และสถาบันบึง จ. ชลบุรี ระยะเวลาสัญญา 15 ปี วงเงินลงทุน 200 ล้านบาท	30,000	- น้ำธรรมชาติในบ่อดินบริเวณ อ.พานทอง จ.ชลบุรี - เติอนี่ยึด	11.00	10,000 (ประมาณ)	32,336	- กบ.ลงนามในสัญญากับ บจก. อินัสเตรียล วอเตอร์ รีซอร์ส แมนเนจเม้นท์ เมื่อวันที่ 10 ก.ย. 2547 และได้เริ่มซื้อขายน้ำประปาเมื่อวันที่ 5 มี.ค. 2548
2.6 งานให้เอกชนผลิตน้ำประปาเพื่อขายให้แก่การประปาส่วนภูมิภาค สาขาสลบุรี จ. ชลบุรี ระยะเวลาสัญญา 20 ปี วงเงินลงทุน 246 ล้านบาท	28,800	- น้ำดิบจาก EAST WATER	10.362	24,000	27,307	- กบ.ลงนามในสัญญากับ บจก. ยูนิเวอร์แซล ยูทิลิตี้ส์ เมื่อวันที่ 3 มิ.ย. 2552 โดย กบ. ได้ซื้อขายน้ำประปาตามสัญญา เมื่อวันที่ 30 มิ.ย. 2552 แต่บริษัทสามารถส่งน้ำให้ กบ. เมื่อวันที่ 12 เม.ย. 2553

กิจการ	กำลังผลิตสูงสุด (ลบ.ม./วัน)	แหล่งน้ำดิบที่ใช้ในการผลิตน้ำประปา	ราคาค่าน้ำ (บาท/ลบ.ม.) รวม VAT	การประเมินค่า การซื้อน้ำขั้นต่ำ (ลบ.ม./วัน)	ปริมาณน้ำรับซื้อเฉลี่ย (ลบ.ม./วัน)	การดำเนินงาน
3. การให้เอกชนเข้าร่วมงาน รูปแบบ สัญญาเช่าบริหาร (Lease Contract)						
3.1 งานให้เอกชนเช่าบริหารระบบประปาใต้ที่บ. จ. ชลบุรี ระยะเวลาสัญญา 30 ปี วงเงินลงทุนเช่าบริหารระบบประปาใต้ที่บ. 45 ล้านบาท	31,200	- น้ำดิบจาก EAST WATER	บริษัทฯ จำหน่ายน้ำแก่ประชาชนในพื้นที่บริการของสำนักงานประปาใต้ที่บ. และพัฒนา โดยใช้อัตราค่า น้ำ ก.ภ.	บริษัท จ่ายค่าตอบแทนให้ ก.ภ. ในอัตรา 7% ของรายได้จากการจำหน่ายน้ำประปาบวกค่าบริการรายเดือน (ไม่รวมภาษีมูลค่าเพิ่ม) ที่บริษัทฯ จะเรียกเก็บจากประชาชนผู้ใช้น้ำ และในอัตรา 0.01% ของรายได้ที่บริษัทฯ จะเรียกเก็บจาก ก.ภ. สำหรับบริการจำหน่ายน้ำให้สำนักงานประปาพัฒนา โดยบริษัทฯ จะประกันผลตอบแทนรายปีขั้นต่ำให้ ก.ภ. ตลอดจนอายุสัญญา รวมเป็นเงินไม่น้อยกว่า 156.6 ล้านบาท	ค่าตอบแทนประจำเดือน ก.ค. - ก.ย. 2556 เฉลี่ย = 672,359.18 บาท (รวม VAT)	- ก.ภ. ลงนามในสัญญาเกี่ยวกับ EAST WATER เมื่อวันที่ 28 ก.ค. 2543 มีกำหนดระยะเวลาเช่าบริหาร 10 ปี โดย ก.ภ. ได้ส่งมอบระบบประปาให้บริษัทฯ ผลิตน้ำประปาแทน ก.ภ. เมื่อวันที่ 28 ก.พ. 2544 - ก.ภ. และบริษัทฯ ได้ลงนามในสัญญาแก้ไขเพิ่มเติมเพื่อขยายเวลาเช่าบริหารระบบประปาใต้ที่บ. จาก 10 ปี เป็น 30 ปี และลงทุนก่อสร้างระบบผลิตน้ำประปาที่โรงกรองน้ำเขาหมอน และวางท่อจ่ายน้ำจากระบบประปาใต้ที่บ. เพื่อส่งน้ำไปยังสำนักงานประปาพัฒนา ของ ก.ภ. ที่ประสบปัญหาประปาไม่เพียงพอ กับการความต้องการที่เพิ่มสูงขึ้นทุกปี โดย ก.ภ. และ บริษัทฯ ได้กำหนดวันเริ่มส่งน้ำประปา ให้สำนักงานประปาพัฒนา ตั้งแต่วันที่ 1 พ.ย. 2548
3.2 ส่งน้ำไปขายการประปาส่วนภูมิภาคสาขาพัฒนา จ.ชลบุรี วงเงินลงทุนในการส่งน้ำไปขายการประปาส่วนภูมิภาคสาขาพัฒนา 199 ล้านบาท	15,972		15,8834	18,000	ที่ บ. พัฒนา = 11,891	
4. การให้เอกชนร่วมลงทุนรูปแบบ BTO (Build-Transfer-Operate)						
4.1 งานให้เอกชนผลิตน้ำประปาเพื่อขายให้แก่ การประปาส่วนภูมิภาคสาขาของ จ.ระยอง ระยะเวลาสัญญา 25 ปี วงเงินลงทุน 593 ล้านบาท	86,400	- น้ำดิบที่ฝายน้ำล้นของกรมชลประทานที่บ้านค่าย - น้ำดิบจาก EAST WATER	10,801 (12 ก.ค.55 – 11 ก.ค. 56) 11,098 (12 ก.ค.56 – 12 ก.ค. 57)	43,500	48,787	- ก.ภ. ลงนามในสัญญาเกี่ยวกับบริษัท ยู ยู กรุ๊ป คอนซอร์เตียม เมื่อวันที่ 14 มิ.ค. 2549 และได้เริ่มซื้อขายน้ำประปาเมื่อวันที่ 12 ก.ค. 2549

ผลการดำเนินงาน ขององค์กร



ลำดับที่ 5 ผลการดำเนินงานขององค์กร

5.1 รายงานวิเคราะห์ผลการดำเนินงาน 109

5.1 รายงานวิเคราะห์ผลการดำเนินงาน

กปภ.ได้ขยายกำลังการผลิตน้ำประปาและเพิ่มประสิทธิภาพระบบจำหน่ายน้ำประปาให้เพียงพอและทั่วถึง เพื่อให้บรรลุเป้าหมายกระทรวงมหาดไทยในด้านการให้ประชาชนสามารถเข้าถึงบริการสาธารณะ โดยลงทุนผ่านโครงการหลัก ดังนี้

สถิติการลงทุนของ กปภ. ปี 2552-2556 (โครงการใหม่วงเงินเต็มโครงการ) : ล้านบาท

โครงการ	2552	2553	2554	2555	2556
1. ปรับปรุงขยาย (เงินอุดหนุน)	1,138	1,052	1,180	-	4,142
2. ปรับปรุงขยาย (เงินกู้)	2,208	2,155	2,525	2,235	4,579
3. ปรับปรุงเส้นท่อ	546	347	15	147	105
4. ปรับปรุงหลังรับโอน	-	-	330	-	75
5. ก่อสร้างแหล่งน้ำ	127	38	555	144	-
6. ขยายเขตจ่ายน้ำ	492	132	642	89	183
7. ดำเนินงานปกติ	3,180	3,864	3,232	2,337	1,461
รวม	7,691	7,588	8,479	4,952	10,545

เป้าหมายผลการดำเนินงานหลักของ กปภ.และผลเกิดจริงช่วงปีงบประมาณ 2554-2556

	2554		2555		2556	
	เป้าหมาย	เกิดจริง	เป้าหมาย	เกิดจริง	เป้าหมาย	เกิดจริง
1. ปริมาณน้ำจำหน่าย						
1.1 ปริมาณน้ำจำหน่าย (ล้าน ลบ.ม)/เปอร์เซ็นต์เพิ่ม	-	982/ (2.29%)	-	1,053/ (7.23%)	-	1,092 (3.70%)
1.2 ปริมาณน้ำจำหน่ายเพิ่ม (ล้าน ลบ.ม)	50	22	20	71	40	39
2. จำนวนผู้ใช้น้ำเพิ่มปกติ (ราย)	186,000	191,736	180,000	196,483	180,000	218,496
3. อัตราน้ำสูญเสีย (%)	27.50	26.47	27.50	27.88	27.50	28.24

ปริมาณน้ำจำหน่าย ปี 2556 รวมทั้งสิ้น 1,092 ล้าน ลบ.ม (เพิ่มขึ้น 39 ล้าน ลบ.ม) ขณะที่เป้าหมายผลการดำเนินงานปี 2556 ตั้งเป้าหมายไว้ที่เพิ่มน้ำจำหน่าย 40 ล้าน ลบ.ม โดยตั้งเป้าหมายต่ำกว่าค่าเฉลี่ยที่เพิ่มปีละประมาณ 50 ล้าน ลบ.ม เนื่องจากในขณะนั้นประสบปัญหาหาอุทกภัยปี 2554

ผลการดำเนินงานเมื่อเปรียบเทียบกับผลการดำเนินงานที่ผ่านมาพบว่า ปริมาณน้ำจำหน่ายเพิ่มขึ้น 3.70 เปอร์เซ็นต์ ต่ำกว่าค่าเฉลี่ยที่ กปภ.จำหน่ายน้ำได้เพิ่มปีละ 7% (ค่าเฉลี่ยปี 2549-2555) เนื่องจาก กปภ.ประสบปัญหาเกี่ยวกับแหล่งน้ำดิบ เนื่องจากปัญหาภัยแล้งประกอบกับอัตราการขยายตัวทางเศรษฐกิจซึ่งปี 2556 ขยายตัวได้เพียงร้อยละ 2.9* ส่งผลให้การบริโภคน้ำประปาซึ่งมีผู้ใช้น้ำทั้งกลุ่มที่อยู่อาศัย ราชการ ธุรกิจขนาดเล็ก รัฐวิสาหกิจ ธุรกิจขนาดใหญ่ อุตสาหกรรม ลดลงตามภาวะเศรษฐกิจที่ถดถอย

จำนวนผู้ใช้น้ำเพิ่มปกติ ในปี 2556 มีจำนวนผู้ใช้น้ำเพิ่มปกติ 218,496 (เพิ่มขึ้น 22,013 ราย จากปี 2555) สูงกว่าเป้าหมายที่ตั้งไว้ในปี 2556 (180,000 ราย) จำนวน 38,496 ราย

ผลการดำเนินงานเมื่อเปรียบเทียบกับผลการดำเนินงานที่ผ่านมาพบว่า จำนวนผู้ใช้น้ำเพิ่มปกติปี 2556 เพิ่มขึ้นจากปีที่ผ่านมา 11.2 เปอร์เซ็นต์ สูงกว่าค่าเฉลี่ยที่ กปภ.หาจำนวนผู้ใช้น้ำเพิ่มปกติได้เพิ่มปีละ 0.28% (ค่าเฉลี่ยปี 2549-2555) เนื่องจากในปี 2554 กปภ.ได้ลงทุนในโครงการวางท่อขยายเขตจำหน่ายน้ำไปเป็นจำนวนมาก ส่งผลให้จำนวนผู้ใช้น้ำเพิ่มขึ้นมากกว่าช่วงหลายปีที่ผ่านมา

อัตราน้ำสูญเสีย ปี 2556 เกิดจริง 28.24 เปอร์เซ็นต์ สูงกว่าปี 2555 จำนวน 0.36 เปอร์เซ็นต์ และสูงกว่าเป้าหมายจำนวน 0.74 เปอร์เซ็นต์

*รายงานนโยบายการเงิน: เดือนมีนาคม 2557 สปท.

การบริหารจัดการ องค์กร



ลำดับที่ 6 การบริหารจัดการองค์กร

6.1 การบริหารความเสี่ยง	111
6.2 การควบคุมภายใน	113
6.3 การตรวจสอบภายใน	115

6.1 การบริหารความเสี่ยง

คณะกรรมการ กปภ. กำหนดทิศทาง นโยบาย กลยุทธ์ แผนงานที่สำคัญทั้งระยะสั้นและระยะยาว สอดคล้องกับภารกิจและวัตถุประสงค์ขององค์กร และใช้หลักการบริหารความเสี่ยงเป็นเครื่องมือในการบริหารจัดการ โดยแต่งตั้งคณะกรรมการบริหารความเสี่ยง กปภ. ทำหน้าที่กำหนดนโยบาย และหลักการตามกระบวนการบริหารความเสี่ยงแบบบูรณาการ (Integrate GRC - Governance Risk Compliance) ตามแนวทางของ COSO (The Committee of Sponsoring Organization of the Treadway Commission) ในการขึ้นนำ กำกับดูแล ควบคุมการบริหารจัดการองค์กรอย่างโปร่งใส และตรวจสอบได้ ภายใต้กรอบของกฎหมายและข้อบังคับที่กำหนด มีการบริหารความเสี่ยงที่เป็นจุดอ่อน (weaknesses) และอุปสรรค (Threats) ผ่านโครงการลงทุนต่างๆ และใช้จุดแข็ง (Strength) และโอกาส (Opportunity) เพื่อสร้างมูลค่าเพิ่ม และความยั่งยืนให้แก่องค์กร (Value Creation)

จากวิสัยทัศน์องค์กร กปภ. จัดทำแผนยุทธศาสตร์เป็น 4 ระยะ ระยะที่ 1 เป็นองค์กรที่มีระบบผลิตจ่ายน้ำและระบบบริการลูกค้าที่เป็นเลิศ (Operation&Customer Service Excellence) ระยะที่ 2 เป็นองค์กรแห่งการเรียนรู้ (Learning Organization) ระยะที่ 3 เป็นองค์กรที่มีระบบเทคโนโลยีครบวงจร (Smart Information Technology Organization) และระยะที่ 4 เป็นองค์กรระดับโลก (Global Organization) ดังนั้น การบริหารความเสี่ยงในปี 2556 จะมุ่งเน้นผลักดันให้องค์กรบรรลุเป้าหมายตามยุทธศาสตร์ระยะที่ 1 โดยดำเนินการครอบคลุมกระบวนการทำงานด้านต่าง ๆ ดังนี้

ด้านผลิตและจ่ายน้ำ

จากปัญหาการขาดแคลนน้ำดิบมีแนวโน้มทวีความรุนแรงขึ้น ในระยะยาวเพื่อเน้นสร้างความยั่งยืนด้านแหล่งน้ำ กปภ. จัดทำแผนแม่บทพัฒนาแหล่งน้ำทั่วประเทศ 25 กลุ่มน้ำ แบ่งการศึกษาออกเป็น 11 กลุ่มกลุ่มน้ำ ดำเนินการควบคู่กับการบูรณาการคณะทำงานกลุ่มน้ำที่ใช้เป็นกลไกการบริหารจัดการกลุ่มน้ำให้มีความเชื่อมโยงและเปิดโอกาสให้ทุกภาคส่วนที่เกี่ยวข้องมีส่วนร่วมในการบริหารจัดการกลุ่มน้ำ สำหรับในระยะสั้น กปภ. มีมาตรการแก้ไขปัญหาเฉพาะหน้า และเพื่อเพิ่มประสิทธิภาพการดำเนินงานให้สามารถนำข้อมูลมาใช้ในการบริหารจัดการน้ำได้อย่างเหมาะสม กปภ. นำระบบ SCADA (Supervisory Control and Data Acquisition) ซึ่งเป็นโปรแกรมคอมพิวเตอร์ที่สามารถควบคุมการทำงานของอุปกรณ์ในระบบผลิตได้จากระยะไกล และระบบโทรมาตร

(Telemetry System) ตรวจสอบข้อมูลระยะไกลแบบอัตโนมัติส่งข้อมูลผ่านทางสัญญาณมายังสถานีหลัก ใช้แจ้งเตือนสถานการณ์น้ำล่วงหน้า

ด้านลูกค้า

อีกภารกิจที่สำคัญ คือ การทำให้ลูกค้าเกิดความพึงพอใจและประทับใจในบริการ กปภ. นำแนวคิดโครงการประทับใจ (Quick Care) พร้อมเปิดตัวมิสเตอร์ประปา ลงพื้นที่พบปะผู้ใช้น้ำเพื่อลดปัญหาข้อร้องเรียนต่างๆ พัฒนาระบบบริการให้สามารถตอบสนองความต้องการและความคาดหวังของลูกค้าและผู้มีส่วนได้ส่วนเสียทุกกลุ่ม สร้างสื่อประชาสัมพันธ์ และช่องทางบริการใหม่เพิ่มขึ้น เช่น รถชำระค่าบริการเคลื่อนที่ (Moving Service) สำนักงานเคลื่อนที่ (Mobile Office) รถสำรวจหาน้ำสูญเสีย

สำหรับการแสดงความรับผิดชอบต่อสังคมและสิ่งแวดล้อม กปภ. ดำเนินการอย่างต่อเนื่อง เพื่อปลูกฝังแนวคิดจิตสาธารณะให้กับพนักงานทุกระดับทำให้พนักงานตระหนักรู้ถึงการคืนผลประโยชน์กลับสู่สังคม พร้อมสอดแทรกความรู้ให้สังคมเข้าใจถึงคุณค่าของน้ำประปาผ่านโครงการ CSR (Corporate Social Responsibility) 3 ด้าน คือ ด้านชุมชน และสังคม ด้านการรักษาสิ่งแวดล้อม และด้านการใส่ใจผู้บริโภค

ด้านทรัพยากรบุคคล

ทรัพยากรบุคคลเปรียบเสมือนสินทรัพย์ที่สร้างคุณค่าให้กับองค์กร ก่อให้เกิดความได้เปรียบเชิงแข่งขัน ทั้งในปัจจุบันและอนาคต กปภ. เน้นให้พนักงาน กปภ. ทุกระดับ ทุกตำแหน่งงานมีสมรรถนะความสามารถหลัก 3 ด้านสำคัญ ซึ่งเป็นพื้นฐานการทำงานที่สำคัญของพนักงานในองค์กรที่มีหน้าที่ให้บริการประชาชน ได้แก่ การใฝ่รู้และพัฒนาตนเองอย่างต่อเนื่องมีจริยธรรม การมีจิตสำนึกในเรื่องลูกค้าบริการ ความมุ่งมั่นและความรับผิดชอบต่อความสำเร็จของงาน

ด้านเทคโนโลยีสารสนเทศ

ด้วยปริมาณข้อมูลที่รองรับการให้บริการผู้ใช้น้ำมากกว่า 3 ล้านรายทั่วประเทศ กปภ. ได้นำแนวทางพัฒนาระบบสารสนเทศลูกค้า (Customer Information System : CIS) เพื่อสนับสนุนการให้บริการลูกค้า ณ จุดให้บริการส่วนหน้า (Front Office) สามารถเชื่อมโยงระบบข้อมูลเพื่อสนับสนุนการชำระค่าบริการผ่าน Online หรือ เคาน์เตอร์เซอร์วิส หรือ

จุดบริการร่วมอื่น โดย กปภ.มีแผนจะพัฒนาให้ครบทุก กปภ.สาขา ภายในปี 2559 และได้นำระบบ GIS Application ใช้ประมาณค่าติดตั้งผู้ใช้น้ำ แทนระบบเดิมที่ต้องออกสำรวจ และวัดระยะทางจริง นอกจากนี้ กปภ.ยังได้ดำเนินการร่วมกับ กระทรวงมหาดไทย เชื่อมโยงระบบฐานข้อมูลหมายเลขบัตร ประชาชน (SMART CARD) เข้ากับระบบการขอติดตั้งผู้ใช้น้ำ ช่วยให้ลูกค้าได้รับความสะดวกและรวดเร็วขึ้น

ด้านการเงิน

กปภ. ต้องดำเนินการตามนโยบายของรัฐบาล ในการ เพิ่มบทบาทของภาคเอกชนให้เข้ามามีส่วนร่วม ในกิจการ บริการสาธารณะเพื่อลดภาระทางการเงินของรัฐ ตลอดจน ขยายการให้บริการน้ำประปาแก่ชุมชนในพื้นที่ให้ทั่วถึงมากขึ้น การที่ กปภ. เปิดโอกาสให้เอกชนเข้าร่วมลงทุนในหลายพื้นที่ แต่ต้นทุนค่าน้ำประปาที่ซื้อจากเอกชนมีราคาสูง ทำให้ กปภ.สาขาที่มีเอกชนร่วมลงทุนประสบภาวะขาดทุนอย่างต่อเนื่อง กปภ.จึงกำหนดมาตรการลดการขาดทุน โดยการเพิ่ม สัดส่วนน้ำจำหน่ายที่ กปภ. ผลิตเอง เร่งลดอัตราน้ำสูญเสีย การกำหนดราคาค่าน้ำให้สอดคล้องกับต้นทุน

นอกจากจะบริหารความเสี่ยงทั้งระบบงานหลักและ ระบบงานสนับสนุนครบถ้วนแล้ว กปภ.ยังใช้จุดแข็ง ที่มี บุคลากรมีความเชี่ยวชาญด้านระบบประปา สร้างมูลค่าเพิ่ม และความยั่งยืนให้แก่องค์กร (Value Creation) ด้วยการ ร่วมมือกับหน่วยงานในภูมิภาคอาเซียนที่มีภารกิจเกี่ยวกับการ ให้บริการน้ำประปาแตกต่างกันไป ถือเป็นหนึ่งในกระบวนการ จัดการองค์ความรู้ (Knowledge Management) และ แลกเปลี่ยนประสบการณ์ด้านบริหารจัดการน้ำประปาเพื่อนำมา

ปรับใช้ให้เหมาะสมกับหน่วยงาน โดยเน้นการใช้เทคโนโลยี มาเพิ่มประสิทธิภาพการผลิตและการให้บริการน้ำประปา และ เพื่อเตรียมรองรับนโยบายประชาคมเศรษฐกิจอาเซียน (Asean Economic Community: AEC) ในอนาคต ตั้งแต่ปี 2552 เป็นต้นมา กปภ.จัดทีมงานวิทยากรฝึกอบรมให้ความรู้ด้าน ระบบประปาแก่ สปป.ลาว โดยได้รับความช่วยเหลือทาง การเงินจาก ADB (Asian Development Bank)

สำหรับความเสี่ยงจากเหตุการณ์ภายนอกที่องค์กร ไม่อาจป้องกันและหลีกเลี่ยงได้ ที่มีแนวโน้มเพิ่มความถี่และทวี ความรุนแรงมากขึ้นเป็นปัจจัยขัดขวางการดำเนินธุรกิจให้เกิด การหยุดชะงัก เพื่อบรรเทาความเสียหายและฟื้นคืนธุรกิจกลับ สู่สภาวะปกติได้โดยเร็วเป็นการสร้างความเชื่อมั่นให้ผู้มีส่วนได้ เสีย ส่งผลให้องค์กรสามารถเติบโตอย่างมั่นคงและยั่งยืน กปภ. จัดทำระบบการบริหารความต่อเนื่องทางธุรกิจ (Business Continuity Management System : BCMS) ภายใต้ข้อกำหนดของสำนักงานมาตรฐานผลิตภัณฑ์อุตสาหกรรม กระทรวงอุตสาหกรรม มอก. 22301-2556 ในทุกระบบงาน และทุกสถานที่ทำงาน

การที่ กปภ. มีมาตรการและแผนบริหารความเสี่ยง รองรับความเสี่ยงที่คาดว่าจะเกิดขึ้นครบถ้วนทั้งระบบงานหลัก และระบบงานสนับสนุนครอบคลุมทั่วทั้งองค์กร ส่งผลให้ในปี 2556 ระดับความเสี่ยงลดลงได้อย่างมีนัยสำคัญ อยู่ในระดับที่ องค์กรยอมรับได้ และสร้างความมั่นใจได้ว่า กปภ. จะสามารถ บรรลุวัตถุประสงค์ตามแผนยุทธศาสตร์ ที่กำหนด

กปภ. ต้องดำเนินการตาม นโยบายของรัฐบาล ในการเพิ่มบทบาท ของภาคเอกชนให้เข้ามามีส่วนร่วม ในกิจการบริการสาธารณะเพื่อลดภาระ ทางการเงินของรัฐ ตลอดจน ขยายการให้บริการน้ำประปาแก่ชุมชน ในพื้นที่ให้ทั่วถึงมากขึ้น



6.2 การควบคุมภายใน

การประปาส่วนภูมิภาค (กปภ.) ให้ความสำคัญกับการควบคุมภายใน ซึ่งเป็นกระบวนการทำงานที่กำหนดขึ้น โดยมีวัตถุประสงค์ของการควบคุมภายในเพื่อสร้างความมั่นใจอย่างสมเหตุสมผลว่า การดำเนินงานจะบรรลุวัตถุประสงค์ด้านประสิทธิผล และประสิทธิภาพของการดำเนินงานและการใช้ทรัพยากร รวมถึงการดูแลรักษาทรัพย์สิน การป้องกันหรือลดความผิดพลาด ความเสียหาย การรั่วไหล การสิ้นเปลือง หรือการทุจริต และความเชื่อถือได้ของรายงานทางการเงินและการดำเนินงาน รวมทั้งการปฏิบัติตามกฎหมาย ระเบียบ ข้อบังคับ มติคณะรัฐมนตรี และนโยบาย/ระเบียบปฏิบัติของฝ่ายบริหาร ซึ่งผู้บริหารแต่ละระดับและพนักงานทุกคนมีส่วนร่วมส่งเสริมและสนับสนุนให้เกิดการควบคุมภายในที่เพียงพอและมีประสิทธิผล โดยได้ปฏิบัติตามคู่มือปฏิบัติเกี่ยวกับการบริหารความเสี่ยงและการควบคุมภายในตามหลักเกณฑ์/แนวทางปฏิบัติเกี่ยวกับการบริหารความเสี่ยงและการควบคุมภายใน ปี 2555 ของสำนักงานคณะกรรมการนโยบายรัฐวิสาหกิจ (สคร.) เริ่มตั้งแต่ผู้บริหารระดับสูงส่งเสริมการปฏิบัติงานตามกฎหมาย และการประพฤติปฏิบัติตนอย่างมีจริยธรรม โดยจัดทำประมวลจริยธรรมของผู้ว่าราชการและผู้ปฏิบัติงาน และเผยแพร่ให้ถือปฏิบัติอย่างทั่วถึงทั้งองค์กร รวมทั้งได้กำหนดบทลงโทษหากมีการประพฤติปฏิบัติที่ฝ่าฝืนต่อจริยธรรม และกำหนดให้พนักงานทุกคนจัดทำรายงานความซื่อสัตย์ทางผลประโยชน์เสนอผู้บังคับบัญชาตามลำดับชั้นเพื่อสอบทานผ่านสายงานจนถึงผู้ว่าราชการ โดยได้กำหนดช่องทางกรับข้อร้องเรียนทั้งจากหน่วยงานภายในและหน่วยงานภายนอกจำนวน 12 ช่องทาง รวมถึงกำหนดระยะเวลาในการตอบสนองข้อร้องเรียน และรายงานสรุปผลข้อร้องเรียน อีกทั้งได้รณรงค์ให้พนักงานตระหนักรู้ผ่านช่องทางสื่อสารต่าง ๆ ร่วมกับการอบรมให้ความรู้แก่พนักงานผ่านหลักสูตรการฝึกอบรม และการปลูกฝังจิตสำนึกแก่พนักงานผ่านโครงการและกิจกรรมเพื่อสังคม (CSR)

ทั้งนี้ กปภ. ได้จัดโครงสร้างองค์กร และสายบังคับบัญชาที่ชัดเจนและเหมาะสม ในลักษณะการแบ่งตามภาระงานและแบ่งตามพื้นที่ เพื่อตอบสนองความต้องการของลูกค้าได้อย่างรวดเร็วและทั่วถึง นอกจากนี้ ในส่วนของหน่วยงานตรวจสอบได้กำหนดให้สำนักตรวจสอบมีความเป็นอิสระขึ้นตรงต่อคณะกรรมการตรวจสอบของ กปภ. และประสานงานให้คำปรึกษาแก่ผู้ว่าราชการ ส่วนการมอบอำนาจหน้าที่ความรับผิดชอบได้จัดทำคำพรรณนาลักษณะงาน (Job Description) ของพนักงาน

ในทุกระดับอย่างชัดเจน กำหนดแนวทางและคู่มือปฏิบัติงาน และสามารถสอบทานตามเอกสารหลักฐานต่าง ๆ ได้อย่างเป็นระบบ โดยกำหนดขอบเขตระดับอำนาจหน้าที่การอนุมัติเป็นลายลักษณ์อักษร และสื่อสารให้พนักงานภายในองค์กรรับทราบ รวมทั้งทบทวนปรับปรุงให้เหมาะสมและเป็นปัจจุบันอยู่เสมอ โดยได้กำหนดนโยบายและแนวทางปฏิบัติด้านทรัพยากรบุคคล เพื่อนำมาใช้ในการคัดเลือกและบรรจุพนักงาน และประกอบการวางแผนพัฒนาฝึกอบรมพนักงานให้มีความสามารถตามท้องที่ที่ต้องการ ร่วมกับการประเมินผลการปฏิบัติงานเพื่อการเลื่อนขั้น เลื่อนตำแหน่ง ตามแนวทาง Balance Scorecard (BSC) เพื่อสร้างแรงจูงใจให้พนักงานมีผลการดำเนินงานที่ดี

กปภ. ได้กำหนดนโยบายและระเบียบวิธีปฏิบัติ รวมทั้งมาตรการต่าง ๆ และปรับปรุงให้เหมาะสมกับสภาพแวดล้อม โดยกำหนดให้ผู้ปฏิบัติงาน และผู้บริหารในแต่ละระดับควบคุมและสอบทานการปฏิบัติงาน รายงานทางการเงินและรายงานผลการดำเนินงานที่มีใช้การเงิน รวมทั้งข้อมูลข่าวสารอย่างสม่ำเสมอ เพื่อสามารถวิเคราะห์หาสาเหตุรวมทั้งกำหนดแนวทางการแก้ไขที่จำเป็น และดำเนินการแก้ปัญหาได้อย่างทันกาล รวมถึงดูแลรักษา ป้องกันและจำกัดการเข้าถึงทรัพย์สินที่มีความเสี่ยง เช่น เงินสด เอกสารหลักฐานและระบบงานที่สำคัญอย่างรัดกุมและเพียงพอ โดยให้ทุกหน่วยงานดูแลรักษาทรัพย์สินที่มีความเสี่ยงในที่ปลอดภัย จัดทำทะเบียนคุมและตรวจนับกระตบยอดและเปรียบเทียบข้อมูลอย่างสม่ำเสมอเป็นแนวทางเดียวกันทั่วทั้งองค์กร โดยสามารถสอบย้อนการปฏิบัติงาน (Check & Balance) สำหรับระบบเทคโนโลยีสารสนเทศได้รับการออกแบบและนำไปใช้ โดยคำนึงการควบคุมทั่วไปและควบคุมเฉพาะระบบงาน เพื่อสร้างความมั่นใจว่าระบบงานได้รับการอนุมัติ การบันทึก การตรวจสอบและการประมวลผลรวมทั้งการรายงานอย่างถูกต้องครบถ้วนภายในระยะเวลาที่เหมาะสม สอดคล้องกับการสื่อสารทั้งภายในและภายนอก ซึ่งได้รับการปรับปรุงให้สอดคล้องกับเทคโนโลยีอยู่เสมอ ครอบคลุมการติดต่อสื่อสารทั้งจากระดับบนลงล่าง หรือจากระดับล่างขึ้นบน รวมทั้งในระดับเดียวกัน ซึ่งในการดำเนินงานแต่ละกิจกรรมได้รับการประเมินความเสี่ยง โดยระบุเหตุการณ์ ความเสี่ยงทั้งปัจจัยภายนอกและภายใน และวิเคราะห์ความเสี่ยงที่อาจมีผลกระทบต่อการบรรลุวัตถุประสงค์อย่างมีนัยสำคัญ และจัดการความเสี่ยงเพื่อควบคุมจุดอ่อนความเสี่ยงให้อยู่ในระดับที่ยอมรับได้

กปภ. มีระบบการติดตามประเมินผลการควบคุมภายใน และการประเมินคุณภาพการปฏิบัติงานที่เหมาะสม โดยได้ดำเนินการอย่างต่อเนื่อง ซึ่งถือเป็นส่วนหนึ่งของการปฏิบัติงานตามปกติของผู้ปฏิบัติงาน ผ่านการกำกับดูแลโดยผู้บังคับบัญชาแต่ละระดับชั้นตามสายการบังคับบัญชา และการประเมินผลแบบเฉพาะคราว ประกอบด้วย การประเมินการควบคุมด้วยตนเอง (Control Self Assessment : CSA) โดยทุกหน่วยงานทั่วทั้งองค์กร ตั้งแต่ระดับพนักงาน ซึ่งทุกคนวิเคราะห์จุดอ่อน-ความเสี่ยงผ่าน Balance Scorecard (BSC) จนถึงระดับหน่วยงานและระดับองค์กร ผ่านการติดตามและรายงานผล รวมทั้งการประเมินผลการดำเนินงานตามแผนการปรับปรุงการควบคุมภายใน โดยได้แต่งตั้งคณะกรรมการบริหารระบบควบคุมภายในของ กปภ. ประกอบด้วย ผู้ว่าการ เป็นประธานกรรมการ และรองผู้ว่าการ/ผู้ช่วยผู้ว่าการของแต่ละสายงานเป็นกรรมการ ซึ่งมีหน้าที่กำหนดนโยบายจัดวางระบบการควบคุมภายในให้ครอบคลุมทุกระบบงานของกปภ. และกำกับดูแลควบคุมให้กระบวนการควบคุมภายในดำเนินการอย่างเหมาะสมเป็นระบบอย่างต่อเนื่องทั่วทั้งองค์กร โดยติดตามประเมินผลการควบคุมภายใน และการจัดทำรายงานให้เป็นไปตามระเบียบคณะกรรมการตรวจเงินแผ่นดิน ว่าด้วยการกำหนดมาตรฐานการควบคุมภายใน พ.ศ. 2544 ซึ่งได้มอบหมายให้คณะทำงานควบคุมภายในระดับหน่วยงาน

ประกอบด้วย หัวหน้าหน่วยงานในสังกัดรองผู้ว่าการ/ผู้ช่วยผู้ว่าการ ของแต่ละสายงานเป็นคณะทำงาน รวบรวม/จัดทำการประเมินผลและการปรับปรุงการควบคุมในกระบวนการทำงาน สรุปรายงานประเมินการควบคุมภายในด้วยตนเอง (CSA) นำเสนอสายงานภายในระยะเวลาที่กำหนดแต่ละไตรมาสส่วนหนึ่ง อีกส่วนหนึ่งเป็นการประเมินการควบคุมอย่างเป็นอิสระ (Independent Assessment) โดยสำนักตรวจสอบ และสำนักงานการตรวจเงินแผ่นดินประเมินผลตามวิธีการที่กำหนดขึ้น รวมทั้งได้ให้ความเห็นและข้อเสนอแนะเพื่อการปรับปรุงการปฏิบัติงานและการควบคุมภายในให้มีประสิทธิผลยิ่งขึ้น

ในปี 2556 กปภ. ได้ประเมินผลการควบคุมภายใน ทั้ง 5 องค์ประกอบ ได้แก่ สภาพแวดล้อมของการควบคุม การประเมินความเสี่ยง กิจกรรมการควบคุม สารสนเทศและการสื่อสาร การติดตามประเมินผล และได้รายงานผลการประเมินถึงคณะกรรมการตรวจเงินแผ่นดินภายใน 90 วันนับจากวันสิ้นสุด รวมถึงสำนักตรวจสอบได้ประเมินความเพียงพอและความมีประสิทธิภาพของมาตรการควบคุมภายในที่ฝ่ายบริหารกำหนด และรายงานผลการประเมินด้วยความระมัดระวัง โดยรายงานมีความเห็นตรงกันว่า ระบบควบคุมภายในของ กปภ. มีความเพียงพอ และสามารถบรรลุวัตถุประสงค์ของการควบคุมภายใน



6.3 การตรวจสอบภายใน

การประสานงานภูมิภาค (กปภ.) ได้ให้ความสำคัญต่อการตรวจสอบภายใน โดยกำหนดให้สำนักตรวจสอบของ กปภ. เป็นหน่วยงานขึ้นตรงต่อคณะกรรมการตรวจสอบของ กปภ. เพื่อเป็นเครื่องมือให้คณะกรรมการตรวจสอบ ผู้ว่าการ และฝ่ายบริหาร ในการสอบทาน ประสิทธิภาพ ประสิทธิผลของกระบวนการ การควบคุมภายใน กระบวนการกำกับดูแลที่ดี กระบวนการบริหารความเสี่ยง และการปฏิบัติงานต่าง ๆ ของ กปภ. รวมทั้งรายงานผลการปฏิบัติงาน และการให้คำปรึกษา แนะนำอย่างเป็นอิสระเที่ยงธรรม เพื่อเพิ่มคุณค่าและยกระดับการปฏิบัติงานของ กปภ. ให้บรรลุเป้าหมาย หรือวัตถุประสงค์ตามที่กำหนดไว้อย่างมีประสิทธิภาพ

คณะกรรมการตรวจสอบของ กปภ. ได้กำกับดูแลให้สำนักตรวจสอบปฏิบัติงานได้อย่างมีอิสระ เที่ยงธรรม และมีจรรยาบรรณที่ดี โดยมีกฎบัตรของสำนักตรวจสอบที่ผู้ว่าการเห็นชอบและอนุมัติโดยคณะกรรมการตรวจสอบของ กปภ. นโยบายของสำนักตรวจสอบ ซึ่งกำหนดภารกิจ ขอบเขตการปฏิบัติงาน อำนาจหน้าที่ ความรับผิดชอบ ตลอดจนแนวทางการดำเนินการ และการปฏิบัติงานไว้อย่างชัดเจน สำนักตรวจสอบมีการประเมินความเพียงพอ ความมีประสิทธิภาพของระบบการควบคุมภายใน และความเสี่ยงของกิจกรรมต่างๆภายในของ กปภ. เพื่อให้มีการปฏิบัติงานสอดคล้องกับวิสัยทัศน์ และแผนยุทธศาสตร์การดำเนินงานของ กปภ. ผู้ตรวจสอบทุกระดับสามารถปฏิบัติหน้าที่ของตน ได้อย่างมีประสิทธิภาพ ประสิทธิภาพ เป็นไปตามคู่มือการปฏิบัติงานการตรวจสอบภายในของรัฐวิสาหกิจ ปี 2555 สามารถสรุปภารกิจที่สำคัญ ที่ได้ดำเนินการในปี 2556 ดังนี้

จัดทำแผนการตรวจสอบ (Internal Audit Plan)

การจัดทำแผนการตรวจสอบมีวัตถุประสงค์ เพื่อระบุและกำหนดแนวทางในการปฏิบัติงานตรวจสอบไว้ล่วงหน้าสำหรับกระบวนการตรวจสอบ และหน่วยรับตรวจของสำนักตรวจสอบ รวมทั้งเพื่อใช้เป็นเกณฑ์ในการติดตาม และประเมินผลการปฏิบัติงานของสำนักตรวจสอบ ซึ่งแผนการตรวจสอบที่จัดทำมี 2 ฉบับ ได้แก่

1. แผนการตรวจสอบเชิงกลยุทธ์ (ปี 2556 – 2559) เป็นแผนการตรวจสอบระยะยาว โดยมีความสอดคล้องกับแผนยุทธศาสตร์การดำเนินงานของ กปภ. และนโยบายเป้าหมายของสำนักตรวจสอบ โดยมีการหารือกับคณะกรรมการตรวจสอบของ กปภ. ผู้ว่าการ และผู้บริหารระดับสูง เพื่อขอรับทราบนโยบาย หรือความคาดหวัง ประเด็น

ความสำคัญด้านธุรกิจ และนำผลการหารือดังกล่าวไปใช้พิจารณาประกอบการประเมินความเสี่ยง กำหนดขอบเขตการตรวจสอบ โดยแผนการตรวจสอบเชิงกลยุทธ์ (ปี 2556 – 2559) กำหนดให้มีการตรวจสอบครอบคลุมทุกกระบวนการ/หน่วยงาน และได้รับการหมุนเวียนให้ตรวจสอบในสถานที่แตกต่างกัน ตามผลการประเมินความเสี่ยง ทั้งนี้ แผนการตรวจสอบเชิงกลยุทธ์ (ปี 2556 – 2559) ได้มีการปรับปรุงให้สอดคล้องกับภาวะการณ์ปัจจุบัน หรือข้อมูลที่ได้รับเพิ่มเติมจากการตรวจสอบครั้งล่าสุด เพื่อให้สอดคล้องกับการเปลี่ยนแปลงต่างๆที่เกิดขึ้น

2. แผนการตรวจสอบประจำปี 2556 เป็นแผนงานที่ใช้ในการปฏิบัติงานประจำปี 2556 ซึ่งประกอบไปด้วยกระบวนการปฏิบัติงาน/หน่วยงาน ที่จะตรวจสอบตามแผนกลยุทธ์ ช่วงเวลาที่จะดำเนินการตรวจสอบ ผู้รับผิดชอบในการตรวจสอบ ระยะเวลาที่ต้องใช้ในการปฏิบัติงานตามแผน จำนวนผู้ตรวจสอบและงบประมาณที่จำเป็นในการปฏิบัติงาน

ทั้งนี้การจัดทำแผนการตรวจสอบ ดังกล่าวใช้การประเมินความเสี่ยงเป็นเครื่องมือในการจัดทำ เพื่อจัดลำดับและคัดเลือก กระบวนการปฏิบัติงาน/หน่วยงานภายใต้แนวทางเดียวกัน โดยพิจารณาตามเกณฑ์ความเสี่ยงที่สำคัญของ กปภ. นโยบายและความคาดหวังของคณะกรรมการตรวจสอบของ กปภ. ผู้ว่าการ และผู้บริหารระดับสูง เพื่อให้การปฏิบัติงานของสำนักตรวจสอบสอดคล้อง สนับสนุน และเป็นไปตามนโยบาย บรรลุเป้าหมายและวัตถุประสงค์ในการดำเนินงานของ กปภ. และเพื่อจัดสรรบุคลากรและงบประมาณของสำนักตรวจสอบ ในการปฏิบัติงานตรวจสอบตามลำดับความสำคัญซึ่งส่งผลในการใช้ทรัพยากรให้มีประสิทธิภาพและประสิทธิผลสูงสุดต่อ กปภ.

การปฏิบัติงานตรวจสอบและ گزارشงาน (Internal Audit Execution and Reporting)

สำนักตรวจสอบของ กปภ. มีการวางแผนการปฏิบัติงานตรวจสอบในรายละเอียด มีความสอดคล้องกับแผนการตรวจสอบเชิงกลยุทธ์ และแผนการตรวจสอบประจำปี จัดทำขึ้นเพื่อกำหนดขั้นตอนในการปฏิบัติงานตรวจสอบ ประเมินระยะเวลาในการปฏิบัติงาน โดยได้รับอนุมัติจากผู้ช่วยผู้ว่าการ (สำนักตรวจสอบ) ก่อนนำไปปฏิบัติ มีวัตถุประสงค์เพื่อให้ผู้ตรวจสอบเข้าใจ ขอบเขต วัตถุประสงค์ในการปฏิบัติงาน และปฏิบัติงานตรวจสอบให้เป็นไปในแนวทางเดียวกัน และแล้วเสร็จภายในระยะเวลาที่กำหนด

ในขั้นตอนการปฏิบัติงาน ผู้ตรวจสอบได้กำหนดวัตถุประสงค์ และขอบเขต ของการปฏิบัติงานตรวจสอบในกิจกรรมที่ได้ทำการตรวจสอบ โดยได้รวบรวมข้อมูลพื้นฐานที่เกี่ยวข้องเพื่อใช้พิจารณาประเด็นความเสี่ยง การควบคุมภายในหรือความผิดปกติอื่น ๆ ที่มีความสำคัญ นำไปใช้ในการกำหนดแนวทางการตรวจสอบ เพื่อให้ผู้ช่วยผู้ว่าการ (สำนักตรวจสอบ) อนุมัติก่อนนำไปปฏิบัติงาน มีการประชุมเปิดการตรวจสอบเพื่อชี้แจงวัตถุประสงค์ ขอบเขต ระยะเวลา กำหนดการที่สำคัญในการเข้าตรวจให้กับผู้บริหาร และผู้เกี่ยวข้องกับหน่วยรับตรวจ

ในการปฏิบัติงานตรวจสอบภาคสนามผู้ตรวจสอบได้ทำการรวบรวมหลักฐานอย่างเพียงพอ เชื่อถือได้ เพื่อสนับสนุนประเด็นข้อตรวจพบ แล้วจึงสรุปผลการตรวจสอบ นำมาปิดประชุมการตรวจสอบเพื่อยืนยันประเด็นและหาข้อยุติร่วมกันระหว่างผู้ตรวจสอบ และผู้รับการตรวจสอบ ก่อนจัดทำรายงานผลการตรวจสอบฉบับสมบูรณ์นำเสนอให้ผู้บริหารหน่วยรับตรวจรับทราบ เพื่อนำไปปรับปรุงการปฏิบัติงาน และระบบการควบคุมภายในของหน่วยรับตรวจ จากนั้นผู้ตรวจสอบจะมีการติดตาม การปฏิบัติตามข้อเสนอแนะของผู้ตรวจสอบเพื่อให้แน่ใจว่าผู้รับผิดชอบได้ดำเนินการตามข้อเสนอแนะ หรือแนวทางในการแก้ไขที่ได้เสนอไว้ในรายงานผลการตรวจสอบฉบับสมบูรณ์

การประเมินคุณภาพ (Quality Assurance)

สำนักตรวจสอบของ กปภ. จัดให้มีการประเมินคุณภาพงานตรวจสอบ เพื่อให้มั่นใจว่าการปฏิบัติงานตรวจสอบเป็นไปอย่างมีประสิทธิภาพ และประสิทธิผล จำแนกได้ 3 วิธี ดังนี้

1. มีการประเมินตนเองเป็นประจำทุกปีตามแบบที่ได้รับความเห็นชอบจากคณะกรรมการตรวจสอบของ กปภ. โดยมีการรายงานผลการประเมิน ปัญหาอุปสรรค และแผนการปรับปรุงการปฏิบัติงานต่อผู้ว่าการ และคณะกรรมการตรวจสอบของ กปภ. รับทราบ โดยผลการประเมินตนเองปี 2556 คิดเป็นคะแนนเฉลี่ยในภาพรวม อยู่ที่ 3.36 จากคะแนนเต็ม 4.00 เมื่อเปรียบเทียบกับแนวปฏิบัติที่ดี ตามคู่มือการปฏิบัติงานการตรวจสอบภายในของรัฐวิสาหกิจ ปี 2555

2. มีการประเมินคุณภาพงานภายหลังการปฏิบัติงานโดยหน่วยรับตรวจ ตามแผนการตรวจสอบประจำปี 2556 กำหนดเข้าตรวจสอบ จำนวน 114 แห่ง ผลการประเมินด้านบุคลากร ได้รับคะแนนเฉลี่ย 4.47 จากคะแนนเต็ม 5 และด้านการปฏิบัติงานและรายงานผลการตรวจสอบ ได้รับคะแนนเฉลี่ย 4.23 จากคะแนนเต็ม 5 เช่นเดียวกัน ซึ่งถือว่าอยู่ในเกณฑ์ดี

3. มีการประเมินคุณภาพจากผู้เชี่ยวชาญภายนอก อย่างสม่ำเสมอทุก 5 ปี เพื่อให้มั่นใจว่าการปฏิบัติงานเป็นไปตามมาตรฐานสากลวิชาชีพตรวจสอบภายใน

การพัฒนางานตรวจสอบให้เกิดมูลค่าเพิ่ม (High Value Service)

สำนักตรวจสอบได้มีการพัฒนาบริหารงานตรวจสอบให้เกิดมูลค่าเพิ่ม (Value added) อย่างไม่หยุดยั้ง ตามแนวคิดที่ว่า “ทำวันนี้ให้ดีกว่าเมื่อวาน และทำพรุ่งนี้ให้ดีกว่าวันนี้” โดยเน้นการให้บริการให้ความเชื่อมั่น (Assurance Service) และบริการให้คำปรึกษา (Consulting Service) อย่างเป็นอิสระและเที่ยงธรรม เพื่อเพิ่มมูลค่า และปรับปรุงการดำเนินงานของ กปภ. โดยในรอบปี 2556 ที่ผ่านมาสักการตรวจสอบของ กปภ. ได้มีการพัฒนางานตรวจสอบภายในให้มีประสิทธิภาพ และประสิทธิผล ในการปฏิบัติงานที่สำคัญ ได้แก่

1. การตรวจสอบสามารถดำเนินการได้ครบถ้วนตามแผนการตรวจสอบเชิงกลยุทธ์ (ปี 2556 -2559) และแผนการตรวจสอบประจำปี 2556 สามารถครอบคลุมประเด็นความเสี่ยงที่สำคัญของ กปภ. และกระบวนการปฏิบัติงาน (Business Process) ที่สำคัญของ กปภ. ซึ่งเป็นไปตามขอบเขตการตรวจสอบ (Audit Universes) สามารถเชื่อมโยงกับแผนยุทธศาสตร์การดำเนินงานของ กปภ. สนับสนุนให้ กปภ.บรรลุเป้าหมาย และวัตถุประสงค์ที่กำหนด นอกจากนี้ยังมุ่งเน้นการตรวจสอบในเชิงบูรณาการ (Integrate Audit) ที่ครอบคลุมการตรวจสอบภายในตลอดทั้งกระบวนการปฏิบัติงานที่สำคัญ สร้างคุณค่าที่เป็นกระบวนการหลักขององค์กร เช่น กระบวนการผลิตน้ำ กระบวนการจ่ายน้ำและจัดการอัตราน้ำสูญเสีย กระบวนการรายได้ กระบวนการจัดเก็บและติดตามหนี้ กระบวนการบริหารโครงการก่อสร้าง และกระบวนการสนับสนุน เช่น กระบวนการจัดซื้อจัดจ้าง กระบวนการควบคุมวัสดุคงคลัง กระบวนการกำกับดูแลองค์กร กระบวนการเทคโนโลยีสารสนเทศ เป็นต้น

2. ส่งเสริมและสนับสนุนให้ผู้ตรวจสอบได้รับประกาศนียบัตรทนายวิชาชีพการตรวจสอบ โดยสำนักตรวจสอบกำหนดเป็นหลักสูตรการฝึกอบรมสำหรับเตรียมการสอบประกาศนียบัตรวิชาชีพไว้ในแผนการฝึกอบรมประจำปี 2556 ทั้งนี้เพื่อยกระดับความสามารถ และความเชี่ยวชาญของบุคลากร ส่งผลให้เกิดความน่าเชื่อถือและเป็นที่ยอมรับจากหน่วยรับตรวจมากขึ้น โดยในปี 2556 มีผู้ตรวจได้รับประกาศนียบัตรทนายวิชาชีพการตรวจสอบ 1 คน ณ วันสิ้นปี 2556 สำนักตรวจสอบของ กปภ. มีพนักงานที่ได้รับประกาศนียบัตรวิชาชีพการตรวจสอบทั้งสิ้น 7 คน

ทั้งนี้ การพัฒนาคุณภาพงานตรวจสอบที่กล่าวข้างต้น เพื่อเสริมสร้างระบบการตรวจสอบภายใน ให้เกิดความเชื่อมั่นต่อ กปภ. ในที่สุด

ผลการดำเนินงานของคณะกรรมการตรวจสอบ

การดำเนินงานประจำปี 2556 คณะกรรมการตรวจสอบมีการประชุมจำนวน 4 ครั้ง เพื่อปฏิบัติหน้าที่ตามความรับผิดชอบ สามารถสรุปสาระสำคัญได้ดังนี้

สอบทานงบการเงิน ทำการสอบทานความน่าเชื่อถือของงบการเงินรายไตรมาสและประจำปี ก่อนเสนอให้คณะกรรมการ กปภ. พิจารณา และอนุมัติครบทุกไตรมาส

สอบทานการปฏิบัติตามกฎระเบียบ การควบคุมภายใน และการตรวจสอบภายใน ทำการสอบทานผลการประเมินการปฏิบัติตามกฎระเบียบ การควบคุมภายใน การตรวจสอบภายใน ทุกไตรมาส พบว่ามีความเหมาะสมกับการดำเนินธุรกิจ ไม่พบข้อบกพร่องที่เป็นสาระสำคัญซึ่งมีผลกระทบต่องบการเงินของ กปภ.

สอบทานรายงานความขัดแย้งทางผลประโยชน์ ทำการสอบทานรายงานความขัดแย้งทางผลประโยชน์ในระหว่างปี และสิ้นปี โดยไม่พบความขัดแย้งทางผลประโยชน์ที่มีนัยสำคัญ



ค่าตอบแทนของผู้สอบบัญชี

การประปาส่วนภูมิภาค ได้บันทึกค่าตอบแทนการสอบบัญชีสำหรับปี สิ้นสุดวันที่ 30 กันยายน 2556 ดังนี้

ลำดับที่	ผู้สอบบัญชี	ภารกิจ/รายการ	จำนวนเงิน (บาท)
1.	บริษัท เอ เอ็น เอส ออดิท จำกัด	สอบทานงบการเงินระหว่างกาล ไตรมาส 1-3 ปี 2556 - ค่าสอบบัญชี	480,000.00
2.	สำนักงานการตรวจเงินแผ่นดิน	ตรวจสอบงบการเงินปี 2556 - ค่าสอบบัญชี - ค่าล่วงเวลา	1,000,000.00 549,768.16
		รวม	2,029,768.16

หมวดที่ 2 ข้อมูลด้านธรรมาภิบาล



ลำดับที่ 1 รายงานผลการดำเนินงานตามนโยบาย กำกับดูแลกิจการที่ดี

1.1 นโยบายการกำกับดูแลกิจการที่ดี	119
1.2 โครงสร้างของคณะกรรมการและ ความรับผิดชอบของคณะกรรมการ	120
1.3 การแต่งตั้งคณะกรรมการ/ คณะอนุกรรมการ/คณะทำงานอื่นๆ ที่แต่งตั้งโดยคณะกรรมการ/ อำนาจหน้าที่	123
1.4 การประชุมและคำตอบแทนขอ คณะกรรมการและคณะอนุกรรมการ/ คณะทำงาน	131
1.5 คำตอบแทนของผู้บริหาร	138
1.6 นโยบายป้องกันความขัดแย้งทาง ผลประโยชน์	138

หมวดที่ 2 รายงานผลการดำเนินงานตามนโยบายกำกับดูแลกิจการที่ดี

1.1 นโยบายการกำกับดูแลกิจการที่ดี

การกำกับดูแลกิจการที่ดี

คณะกรรมการการประปาส่วนภูมิภาค (กปภ.) ตระหนักถึงความสำคัญในการดำเนินกิจการประปาภายใต้หลักการกำกับดูแลกิจการที่ดี คำนึงถึงผู้มีส่วนได้ส่วนเสียทุกกลุ่ม รวมทั้งให้ความสำคัญกับความรับผิดชอบต่อสังคม สิ่งแวดล้อม และตอบสนองความคาดหวังของผู้ใช้น้ำ เพื่อให้ กปภ. เป็นองค์กรชั้นนำระดับสากลที่ให้บริการน้ำประปาด้วยมาตรฐานและบริการที่เป็นเลิศ โดยคณะกรรมการ กปภ. ได้กำหนดนโยบายและหลักการกำกับดูแลที่ดีให้สอดคล้องกับภารกิจของ กปภ. อันเป็นแนวทางให้คณะกรรมการ ผู้บริหารและพนักงานของ กปภ. ทุกคนยึดถือปฏิบัติ เพื่อส่งเสริมให้ กปภ. มีการกำกับดูแลและการบริหารจัดการที่ดี

• นโยบายการกำกับดูแลกิจการที่ดี

คณะกรรมการ กปภ. กำหนดนโยบายและหลักการกำกับดูแลกิจการที่ดี ของ กปภ. โดยให้ กปภ. มีการดำเนินธุรกิจน้ำประปาและจัดให้มีโครงสร้างการบริหารจัดการที่ดีระหว่าง คณะกรรมการ ผู้บริหาร พนักงานและผู้มีส่วนได้ส่วนเสีย เพื่อให้การดำเนินงานบรรลุประสิทธิภาพและประสิทธิผลด้วยหลักคุณธรรม จริยธรรม คำนึงถึงผู้มีส่วนได้ส่วนเสีย ยึดมั่นตามหลักจรรยาบรรณอย่างเคร่งครัด โดยสุจริต เท่าเทียมกันและเป็นธรรม เพื่อก้าวสู่องค์กรแห่งความเป็นเลิศหรือองค์กรสมรรถนะสูง (High Performance Organization : HPO) กำหนดวิสัยทัศน์ นโยบาย กลยุทธ์และแผนงานที่สำคัญ เพื่อให้ผลการดำเนินงานเป็นที่ยอมรับเชื่อถือ รวมทั้งเกิดประโยชน์ต่อผู้เกี่ยวข้องและผู้มีส่วนได้ส่วนเสียทุกกลุ่มอย่างยั่งยืนอันเป็นตัวแปรสำคัญที่สามารถสร้างมูลค่าเพิ่มทั้งในระยะสั้นและระยะยาวให้แก่ กปภ. ดังนี้

1. คณะกรรมการ ผู้บริหาร และพนักงาน กปภ. มีเป้าหมายในการดำเนินงานโดยให้ความสำคัญและยึดมั่นในการปฏิบัติตามหลักการกำกับดูแลที่ดี 7 ประการที่กระทรวงการคลังกำหนด
2. ยึดมั่นตามหลักจรรยาบรรณและปฏิบัติงานด้วยความรับผิดชอบต่อหน้าที่
3. ดำเนินธุรกิจน้ำประปาหลักด้วยหลักคุณธรรม
4. กำหนดนโยบาย กลยุทธ์ ให้สอดคล้องกับภารกิจ วางแนวทางการบริหารจัดการที่เหมาะสม
5. คณะกรรมการ ผู้บริหารทุกระดับของ กปภ. เป็นผู้นำและแบบอย่างที่ดีด้านคุณธรรมและจริยธรรม
6. มีระบบบริหารความเสี่ยง ควบคุมภายในและตรวจสอบภายในที่ดี
7. ส่งเสริมการเปิดเผยข้อมูลสารสนเทศด้วยความโปร่งใส เพียงพอ เชื่อถือได้
8. มีกระบวนการสรรหาที่โปร่งใส เป็นธรรม และสร้างวัฒนธรรมที่มุ่งเน้นการกำกับดูแลกิจการที่ดี
9. ตอบสนองความคาดหวังของผู้มีส่วนได้เสียอย่างเท่าเทียมกัน
10. มุ่งเน้นในการพัฒนาคุณภาพชีวิตของชุมชน สังคม และสิ่งแวดล้อม โดยดำเนินกิจกรรมที่มีส่วนในการรับผิดชอบต่อสังคมและตรวจสอบได้ สามารถอยู่ร่วมกันได้ด้วยความเกื้อกูลและยั่งยืน

1.2 โครงสร้างของคณะกรรมการและความรับผิดชอบของคณะกรรมการ

องค์ประกอบ คุณสมบัติ การแต่งตั้งคณะกรรมการ กปภ.

ตามพระราชบัญญัติ กปภ. พ.ศ. 2522 มาตรา 12 คณะกรรมการ กปภ.ประกอบด้วยประธานกรรมการ อธิบดีกรมโยธาธิการและผังเมือง อธิบดีกรมอนามัย ผู้ว่าการ และกรรมการอื่นไม่เกินเจ็ดคนเป็นกรรมการ โดยคณะรัฐมนตรีเป็นผู้แต่งตั้งประธานกรรมการและกรรมการอื่น มีผู้ว่าการเป็นเลขานุการคณะกรรมการ กปภ. โดยตำแหน่ง นอกจากคณะกรรมการจะต้องมีคุณสมบัติตามพระราชบัญญัติ กปภ. พ.ศ. 2522 แล้ว ยังต้องมีคุณสมบัติและไม่มีลักษณะต้องห้ามตามพระราชบัญญัติ คุณสมบัติมาตรฐานสำหรับกรรมการและพนักงานรัฐวิสาหกิจ พ.ศ. 2518 แก้ไขเพิ่มเติม (ฉบับที่ 4) พ.ศ.2543 แก้ไขเพิ่มเติม (ฉบับที่ 5) พ.ศ. 2550 และแก้ไขเพิ่มเติม (ฉบับที่ 6) พ.ศ. 2550

คณะกรรมการ กปภ. มีวาระการดำรงตำแหน่งคราวละ 3 ปี ในกรณีที่กรรมการซึ่งคณะรัฐมนตรีแต่งตั้งพ้นตำแหน่งก่อนวาระหรือมีการแต่งตั้งกรรมการเพิ่มระหว่างวาระ ผู้ที่ได้รับแต่งตั้งให้ดำรงตำแหน่งแทนหรือเป็นกรรมการเพิ่มอยู่ในตำแหน่งเท่ากับวาระที่เหลืออยู่ของกรรมการที่แต่งตั้งไว้แล้วและหากพ้นจากตำแหน่งตามวาระอาจได้รับแต่งตั้งอีกได้ แต่ไม่เกิน 2 วาระติดต่อกัน

คณะกรรมการ กปภ. ในปี 2556

รายนามคณะกรรมการ กปภ. ระหว่างวันที่ 1 ตุลาคม 2555 – 25 มีนาคม 2556

ชื่อ-สกุล	ตำแหน่ง	วันที่ได้รับแต่งตั้ง	วันที่พ้นจากตำแหน่ง
1. นายสุรพล พงษ์ทัตศิริกุล	ประธานกรรมการ	วันที่ 1 พฤศจิกายน 2554	วันที่ 25 มีนาคม 2556
2. อธิบดีกรมโยธาธิการและผังเมือง (นายมณฑล สุดประเสริฐ)	กรรมการ	วันที่ 1 ตุลาคม 2555	-
3. อธิบดีกรมอนามัย (นายแพทย์เจษฎา โชคดำรงสุข)	กรรมการ	วันที่ 1 ตุลาคม 2555	วันที่ 1 กันยายน 2556
4. นางสาวนีย์ กมลบุตร	กรรมการ (กรรมการผู้แทน กระทรวงการคลัง)	วันที่ 11 พฤษภาคม 2553	วันที่ 30 กันยายน 2555 เนื่องจากเกษียณอายุ
5. นางตฤชา ยินดีพิธ	กรรมการ	วันที่ 25 พฤษภาคม 2553	วันที่ 25 มีนาคม 2556
6. นายตระกูล วินิจฉัยภาค	กรรมการ	วันที่ 1 พฤศจิกายน 2554	วันที่ 25 มีนาคม 2556
7. นายศานิตย์ นาคสุขศรี	กรรมการ	วันที่ 1 พฤศจิกายน 2554	วันที่ 25 มีนาคม 2556
8. รศ.ดร.เสรี ศุภราทิตย์	กรรมการ	วันที่ 1 พฤศจิกายน 2554	วันที่ 25 มีนาคม 2556
9. นายสุกิจ เจริญรัตนกุล	กรรมการ	วันที่ 1 พฤศจิกายน 2554	วันที่ 25 มีนาคม 2556
10. ผู้ว่าการ กปภ.* (นางรัตนา กิจวรรณ)	กรรมการและเลขานุการ	วันที่ 15 มีนาคม 2555	-

รายนามคณะกรรมการ กปภ.ระหว่างวันที่ 26 มีนาคม 2556 - 30 กันยายน 2556

ชื่อ - สกุล	ตำแหน่ง	วันที่ได้รับแต่งตั้ง
1. นายฉัตรชัย พรหมเลิศ	ประธานกรรมการ	วันที่ 26 มีนาคม 2556 - ปัจจุบัน
2. อธิบดีกรมโยธาธิการและผังเมือง * (นายมณฑล สุดประเสริฐ)	กรรมการ	วันที่ 1 ตุลาคม 2555 - ปัจจุบัน
3. อธิบดีกรมอนามัย * (นายแพทย์เจษฎา โชคดำรงสุข) (นายแพทย์พรเทพ ศิริวนารังสรรค์)	กรรมการ	วันที่ 1 ตุลาคม 2555 -1 กันยายน 2556 วันที่ 2 กันยายน 2556 - ปัจจุบัน
4. นายอนุสรณ์ ธรรมใจ	กรรมการ	วันที่ 26 มีนาคม 2556 - ปัจจุบัน
5. นายบุญเชิด คัดเห็น	กรรมการ	วันที่ 26 มีนาคม 2556 - ปัจจุบัน
6. นางชนาทิพย์ วีระสีบพงศ์	กรรมการ	วันที่ 26 มีนาคม 2556 - ปัจจุบัน
7. นางชูจิรา กองแก้ว	กรรมการ	วันที่ 26 มีนาคม 2556 - ปัจจุบัน
8. พันตำรวจโท ไหวพจน์ อาภรณ์รัตน์	กรรมการ	วันที่ 26 มีนาคม 2556 - ปัจจุบัน
9. นายอัมภัส ปิ่นวนิชย์กุล	กรรมการ	วันที่ 26 มีนาคม 2556 - ปัจจุบัน
10. นายรอยล จิตรดอน	กรรมการ	วันที่ 26 มีนาคม 2556 - ปัจจุบัน
11. ผู้ว่าการ กปภ. * (นางรัตนา กิจวรรณ)	กรรมการและเลขานุการ	วันที่ 15 มีนาคม 2555 - ปัจจุบัน

หมายเหตุ กรรมการข้างต้นได้รับได้รับการแต่งตั้งตามมติคณะรัฐมนตรีเมื่อวันที่ 26 มีนาคม 2556

* เป็นกรรมการโดยตำแหน่ง

บทบาทและหน้าที่ความรับผิดชอบ

คณะกรรมการ กปภ. มีบทบาทและหน้าที่ความรับผิดชอบที่สำคัญ

1. กำหนดวิสัยทัศน์ กลยุทธ์ นโยบายในการดำเนินงานของ กปภ. ทบทวนและให้ความเห็นชอบต่อยุทธศาสตร์การพัฒนองค์กร กลยุทธ์ นโยบายและแผนงานที่สำคัญของ กปภ. และของรัฐบาล รวมถึงวัตถุประสงค์ เป้าหมาย (Key Performance Indicators : KPI) ทางการเงินและแผนงานต่างๆ โดยพิจารณาถึงปัจจัยความเสี่ยงและการวางแผนทางการบริหารจัดการที่มีความเหมาะสม กำกับดูแลฝ่ายบริหารให้มีการปฏิบัติตามนโยบายและแผนงานที่กำหนดไว้อย่างครบถ้วนสม่ำเสมอ ดูแลและติดตามให้มีกระบวนการในการประเมินความเหมาะสมของการควบคุมภายใน การตรวจสอบภายใน และการบริหารความเสี่ยงอย่างมีประสิทธิภาพ เพื่อให้สามารถป้องกันการละเลยการปฏิบัติงาน อันอาจส่งผลเสียต่อการดำเนินงานของ กปภ. ได้ รวมทั้งให้ความมั่นใจว่าระบบบัญชี การรายงานทางการเงิน และการสอบทานบัญชี มีความเชื่อถือได้ แต่งตั้งผู้บริหารระดับสูงเพื่อดำเนินงานตามภารกิจของ กปภ. ตลอดจนเสริมสร้างองค์ความรู้ ของคณะกรรมการให้มีประสิทธิภาพ และสามารถทำงานอย่างเป็นเอกภาพและส่งเสริมการเติบโตอย่างยั่งยืนของ กปภ.

2. เป็นผู้นำในเรื่องคุณธรรมและจริยธรรม เป็นตัวอย่างในการปฏิบัติงานตามแนวทางการกำกับดูแลกิจการที่ดีของ กปภ. ตลอดจนสอดส่องดูแล จัดการแก้ปัญหาความขัดแย้งทางผลประโยชน์ (Conflict of Interest) ที่อาจเกิดขึ้นระหว่างฝ่ายบริหารและกรรมการ

3. มีอิสระและความรับผิดชอบในฐานะกรรมการเท่าเทียมกัน ถึงแม้ว่ากรรมการจะมาจาก หน่วยงานที่ต่างกันและมีบทบาทตามภาระหน้าที่ที่ต่างกันก็ตาม

4. มีการแต่งตั้งคณะกรรมการ คณะอนุกรรมการ ชุดย่อย ที่มีความรู้ ความสามารถที่เหมาะสมเพื่อพิจารณา กู้เงินกู้ยืมที่ได้รับมอบหมายที่มีความสำคัญอย่างรอบคอบ ก่อนนำเสนอคณะกรรมการ กปภ.

5. มีการประเมินผลตนเองรายปี เพื่อใช้เป็นกรอบในการตรวจสอบการปฏิบัติหน้าที่ของคณะกรรมการ กปภ.

6. มีการเปิดเผยข้อมูลสารสนเทศ ทั้งในเรื่องการเงินและที่ไม่ใช่ทางการเงินอย่างเพียงพอ น่าเชื่อถือ และทันเวลา เพื่อให้ผู้มีส่วนได้ส่วนเสียของ กปภ. ได้รับสารสนเทศอย่างเท่าเทียมกัน มีสิทธิในการเข้าถึงข้อมูลและมีช่องทางการสื่อสารกับ กปภ. ที่เหมาะสมและรวดเร็ว

7. มีกระบวนการสรรหาบุคลากรที่จะเข้ามารับผิดชอบ ในตำแหน่งบริหารสูงสุดอย่างเป็นระบบเหมาะสม โปร่งใส และเป็นธรรม รวมทั้งกำหนดเกณฑ์ประเมินผลที่ชัดเจน สอดคล้องกับการดำเนินภารกิจขององค์กร



1.3 การแต่งตั้งคณะกรรมการ/คณะอนุกรรมการ/คณะทำงานอื่นๆ ที่แต่งตั้งโดยคณะกรรมการ/อำนาจหน้าที่

คณะกรรมการและอนุกรรมการต่าง ๆ

ในการบริหารงานของคณะกรรมการ กปภ.มีการแต่งตั้งกรรมการเป็นกรรมการและอนุกรรมการในคณะกรรมการ และคณะอนุกรรมการต่าง ๆ เพื่อกำกับดูแลและกลั่นกรองงานในการดำเนินงานต่าง ๆ รวม 8 คณะ ดังนี้

1. คณะกรรมการกิจการสัมพันธ์ กปภ.

รายนามคณะกรรมการกิจการสัมพันธ์ กปภ. ระหว่างวันที่ 1 ตุลาคม 2555 - 25 มีนาคม 2556	
1. นายศานิตย์ นาคสุขศรี	ประธานกรรมการ
2. นางรัตนา กิจวรรณ	ผู้ว่าการ กปภ. กรรมการ
รายนามคณะกรรมการกิจการสัมพันธ์ กปภ. ระหว่างวันที่ 26 มีนาคม 2556 - 30 กันยายน 2556	
1. นายบุญเชิด คิตเห็น	ประธานกรรมการ
2. นางรัตนา กิจวรรณ	ผู้ว่าการ กปภ. กรรมการ
อำนาจหน้าที่	
ดำเนินการตามมาตรา 20 และ 23 แห่งพระราชบัญญัติแรงงานรัฐวิสาหกิจสัมพันธ์ พ.ศ. 2543	

2. คณะกรรมการตรวจสอบของ กปภ.

รายนามคณะกรรมการตรวจสอบของ กปภ. ระหว่างวันที่ 1 ตุลาคม 2555 - 25 มีนาคม 2556	
1. นายวรวิทย์ จำปรัตน์	ประธานกรรมการ (ลาออก เมื่อวันที่ 13 มกราคม 2555)
2. อธิบดีกรมอนามัย	กรรมการ
3. นางสาวนีย์ กมลบุตร	กรรมการ (ดำรงตำแหน่งประธานกรรมการแทน นายวรวิทย์ จำปรัตน์ ตั้งแต่วันที่ 10 กุมภาพันธ์ 2555 - 30 กันยายน 2555)
4. นางดุขุชา ยินดีพิธ	กรรมการ
รายนามคณะกรรมการตรวจสอบของ กปภ. ระหว่างวันที่ 26 มีนาคม 2556 - 30 กันยายน 2556	
1. นายอนุสรณ์ ธรรมใจ	ประธานกรรมการ
2. อธิบดีกรมอนามัย	กรรมการ

รายงานคณะกรรมการตรวจสอบของ กปภ. ระหว่างวันที่ 26 มีนาคม 2556 - 30 กันยายน 2556

- | | |
|----------------------------|---------|
| 3. นางชนาทิพย์ วีระสีบพงศ์ | กรรมการ |
| 4. นายอัมภัส ปิ่นวนิชย์กุล | กรรมการ |

อำนาจหน้าที่

1. จัดทำกฎบัตรว่าด้วยการตรวจสอบภายในของคณะกรรมการตรวจสอบของ กปภ. ให้สอดคล้องกับขอบเขตความรับผิดชอบในการดำเนินงาน โดยต้องได้รับความเห็นชอบจากคณะกรรมการ กปภ. และมีการสอบทานความเหมาะสมของกฎบัตรดังกล่าวอย่างน้อยปีละหนึ่งครั้ง
2. สอบทานประสิทธิภาพและประสิทธิผลของกระบวนการควบคุมภายใน กระบวนการกำกับดูแลที่ดีและกระบวนการบริหารความเสี่ยง
3. สอบทานให้มีการรายงานทางการเงินอย่างถูกต้องและน่าเชื่อถือ
4. สอบทานการดำเนินงานให้ถูกต้องตามกฎหมาย ระเบียบ ข้อบังคับ วิธีปฏิบัติงาน มติคณะรัฐมนตรี ประกาศ หรือคำสั่งที่เกี่ยวข้องกับการดำเนินงาน
5. สอบทานให้มีระบบการตรวจสอบภายในที่ดีและพิจารณาความเป็นอิสระของสำนักตรวจสอบ กปภ.
6. พิจารณารายการที่เกี่ยวข้องกันหรือรายการที่อาจมีความขัดแย้งทางผลประโยชน์ หรือมีโอกาสเกิดการทุจริตที่อาจมีผลกระทบต่อการปฏิบัติงาน
7. เสนอขอแนะนำต่อคณะกรรมการ กปภ. ในการพิจารณาแต่งตั้ง โยกย้าย เลื่อนขั้น เลื่อนตำแหน่ง และประเมินผลงานของผู้ช่วยผู้ว่าการ (สำนักตรวจสอบ)
8. ประสานงานเกี่ยวกับผลการตรวจสอบกับผู้สอบบัญชีและอาจเสนอแนะให้สอบทานหรือตรวจสอบรายการใดที่เห็นว่าจำเป็น รวมถึงเสนอคำตอบแทนของผู้สอบบัญชี (ที่มีใช้สำนักงานการตรวจเงินแผ่นดิน) ต่อคณะกรรมการ กปภ.
9. รายงานผลการดำเนินงานเกี่ยวกับการตรวจสอบภายในของคณะกรรมการตรวจสอบของ กปภ. ต่อคณะกรรมการ กปภ. อย่างน้อยไตรมาสละหนึ่งครั้งภายในหกสิบวันนับแต่วันสิ้นสุดในแต่ละไตรมาส ยกเว้นรายงานผลการดำเนินงานในไตรมาสที่สี่ ให้จัดทำเป็นรายงานผลการดำเนินงานประจำปี พร้อมทั้งส่งรายงานดังกล่าวให้กระทรวงมหาดไทยและกระทรวงการคลังเพื่อทราบภายในเก้าสิบวันนับแต่วันสิ้นปีบัญชีการเงินของ กปภ.
10. ประเมินผลการดำเนินงานเกี่ยวกับการตรวจสอบภายในของคณะกรรมการตรวจสอบของ กปภ. อย่างน้อยปีบัญชีการเงินละหนึ่งครั้ง รวมทั้งรายงานผลการประเมิน ปัญหา และอุปสรรค ตลอดจนแผนการปรับปรุงการดำเนินงานให้คณะกรรมการ กปภ. ทราบ
11. เปิดเผยรายงานผลการดำเนินงานประจำปีของคณะกรรมการตรวจสอบของ กปภ. และคำตอบแทนของผู้สอบบัญชีในรายงานประจำปีของ กปภ.
12. ดำเนินงานต่อเนื่องจากคณะกรรมการตรวจสอบของ กปภ. ชุดก่อน
13. ปฏิบัติงานอื่นใดตามที่กฎหมายกำหนดหรือคณะกรรมการ กปภ. มอบหมาย

3. คณะกรรมการอิสระ

รายนามคณะกรรมการ กปภ. ระหว่างวันที่ 1 ตุลาคม 2555 – 25 มีนาคม 2556	
1. นางสาวนีย์ กมลบุตร	ประธานกรรมการ (ลาออกเมื่อ 1 ตุลาคม 2555)
2. นายตระกูล วินิจนัยภาค	กรรมการ
3. รศ.ดร.เสรี ศุภราทิตย์	กรรมการ
4. นางดนูชา ยินดีพิช	กรรมการ
รายนามคณะกรรมการอิสระ ระหว่างวันที่ 25 มีนาคม 2556 - 30 กันยายน 2556	
1. นายรอยล จิตรดอน	ประธานกรรมการ
2. นางชนาทิพย์ วีระสืบทัง	กรรมการ
3. พันตำรวจโท ไหวพจน์ อภรณ์รัตน์	กรรมการ
4. นายอัมภัส ปิ่นวนิชย์กุล	กรรมการ
อำนาจหน้าที่	
<ol style="list-style-type: none"> กรรมการที่เป็นอิสระจะต้องปราศจากความสัมพันธ์ทางธุรกิจใดๆ หรือความคาดหวังผลประโยชน์หรือความสัมพันธ์อื่นใดที่อาจมีอิทธิพลต่อความเป็นอิสระของตน ใช้ดุลยพินิจที่เป็นอิสระของตนในการตัดสินใจเชิงกลยุทธ์ การพูดและการกระทำที่เป็นอิสระ พร้อมทั้งจะคัดค้านการกระทำของกรรมการอื่น ๆ หรือของฝ่ายบริหาร กรณีที่ตนมีความเห็นแย้ง และสามารถทำให้เกิดการปรับเปลี่ยน หรือยับยั้งการดำเนินการต่าง ๆ ได้อย่างแท้จริง ให้ความมั่นใจว่าผลประโยชน์ของภาครัฐ พนักงาน กปภ. และผู้บริโภคได้รับความคุ้มครอง และ กปภ. มีการปฏิบัติตามแนวทางปฏิบัติที่ดี ควรมีส่วนในการกำหนดค่าตอบแทนของผู้บริหารสูงสุด และสอดส่องดูแลผลการปฏิบัติงานของฝ่ายบริหาร เข้าประชุมคณะกรรมการ กปภ. และอนุกรรมการต่างๆ ที่ได้รับการแต่งตั้งเป็นประจำโดยสม่ำเสมอ มีการประชุมกันเองเป็นครั้งคราว อย่างน้อย 6 เดือนต่อครั้ง โดยไม่มีกรรมการที่เป็นกรรมการโดยตำแหน่งหรือกรรมการที่มาจากกระทรวงที่กำกับดูแลเข้าร่วมประชุมด้วย ในกรณีที่กรรมการอิสระมีความเห็นแย้งกับกรรมการอื่น ๆ จะมีการบันทึกความเห็นไว้ในรายงานการประชุม ทำรายงานรับรองความเป็นอิสระของตนเมื่อได้รับการแต่งตั้งและเป็นประจำทุกปี มีอำนาจหน้าที่เพื่อใช้ดุลยพินิจที่เป็นอิสระของตนในการตัดสินใจเชิงกลยุทธ์ การพูดและการกระทำที่เป็นอิสระ พร้อมทั้งจะคัดค้านการกระทำของกรรมการอื่นหรือฝ่ายบริหารกรณีที่ตนมีความเห็นแย้ง และสามารถทำให้เกิดการปรับเปลี่ยนหรือยับยั้งการดำเนินการต่าง ๆ ได้อย่างแท้จริง 	

4. คณะอนุกรรมการกฎหมายและการอุทธรณ์ร้องทุกข์ของ กปก.

รายนามคณะอนุกรรมการกฎหมายและการอุทธรณ์ร้องทุกข์ของ กปก.

ระหว่างวันที่ 1 ตุลาคม 2555 – 25 มีนาคม 2556

- | | |
|--------------------------|----------------------|
| 1. นายตระกูล วินิจฉัยภาค | ประธานอนุกรรมการฯ |
| 2. นายศานิตย์ นาคสุขศรี | รองประธานอนุกรรมการฯ |
| 3. รศ.ดร.เสรี ศุภราทิตย์ | อนุกรรมการฯ |

รายนามคณะอนุกรรมการกฎหมายและการอุทธรณ์ร้องทุกข์ของ กปก.

ระหว่างวันที่ 26 มีนาคม 2556 - 30 กันยายน 2556

- | | |
|----------------------------|-------------------|
| 1. นายอัมภัส ปิ่นวนิชย์กุล | ประธานอนุกรรมการฯ |
| 2. นายบุญเชิด คิดเห็น | อนุกรรมการฯ |
| 3. นางซูจิรา กองแก้ว | อนุกรรมการฯ |
| 4. นายรอยล จิตรดอน | อนุกรรมการฯ |

อำนาจหน้าที่

1. พิจารณาให้ความเห็นเรื่องต่าง ๆ ที่เกี่ยวกับกฎหมาย สัญญา ข้อบังคับ ระเบียบ คำสั่งของ กปก. ในกรณีมีปัญหาหรือข้อสงสัยที่ต้องวินิจฉัยหรือสั่งการ
2. พิจารณากลับกรองการยกร่าง การแก้ไขปรับปรุงข้อบังคับและงานอื่น ๆ ในลักษณะเดียวกันของ กปก.
3. พิจารณาให้ความเห็นเกี่ยวกับการอุทธรณ์คำสั่งทางปกครอง ตามข้อบังคับ กปก. ว่าด้วยการ กำหนดตำแหน่ง อัตราเงินเดือน การบรรจุ การแต่งตั้ง การเลื่อนขั้นเงินเดือน การถอดถอน ระเบียบวินัย การลงโทษและการอุทธรณ์การลงโทษของพนักงาน พ.ศ. 2522 ข้อบังคับ กปก. ว่าด้วยหลักเกณฑ์การปฏิบัติเกี่ยวกับความรับผิดชอบทางละเมิดของเจ้าหน้าที่ กปก. พ.ศ. 2546 และพระราชบัญญัติวิธีปฏิบัติราชการทางปกครอง พ.ศ. 2539 รวมทั้งการร้องทุกข์ ตามข้อ บังคับ กปก. ว่าด้วยการร้องทุกข์ของพนักงานและลูกจ้าง พ.ศ. 2524 เพื่อนำเสนอประธาน กรรมการ กปก.หรือคณะกรรมการ กปก.พิจารณาสั่งการแล้วแต่กรณี
4. ดำเนินกิจการอย่างหนึ่งอย่างใดของ กปก.ตามที่คณะกรรมการ กปก.มอบหมาย
5. ให้คำแนะนำหรือความเห็นแก่คณะกรรมการ กปก.ตามที่คณะกรรมการ กปก.มอบหมาย
6. ดำเนินงานต่อเนื่องจากคณะอนุกรรมการฯ ชุดก่อน

5. คณะอนุกรรมการบริหารความเสี่ยง กปภ.

รายนามคณะอนุกรรมการบริหารความเสี่ยง กปภ. ระหว่างวันที่ 1 ตุลาคม 2555 – 25 มีนาคม 2556	
1. อธิบดีกรมโยธาธิการและผังเมือง	ประธานอนุกรรมการฯ
2. นางตฤษา ยินดีพิชิต	รองประธานอนุกรรมการฯ
3. นายตระกูล วินิจนัยภาค	อนุกรรมการฯ
4. รศ.ดร.เสวี ศุภราพิศย์	อนุกรรมการฯ
5. ผู้ว่าการ กปภ.	อนุกรรมการฯ
รายนามคณะอนุกรรมการบริหารความเสี่ยง กปภ. ระหว่างวันที่ 26 มีนาคม 2556 - 30 กันยายน 2556	
1. อธิบดีกรมโยธาธิการและผังเมือง	ประธานอนุกรรมการฯ
2. พันตำรวจโท ไหวพจน์ อภรณ์รัตน์	อนุกรรมการฯ
3. นายรอยล จิตรดอน	อนุกรรมการฯ
4. ผู้ว่าการ กปภ.	อนุกรรมการฯ
อำนาจหน้าที่	
1. ให้คำแนะนำและให้การสนับสนุนคณะกรรมการ กปภ. ในการกำหนดนโยบายบริหารความเสี่ยง กระบวนการบริหารความเสี่ยงอย่างเป็นระบบและต่อเนื่องทั่วทั้งองค์กร เพื่อมั่นใจได้ว่า ความเสี่ยงที่สำคัญทุกด้านขององค์กรได้รับการบริหารจัดการอย่างเพียงพอและเหมาะสม	
2. กำกับดูแลและติดตามการดำเนินการตามนโยบาย แนวทาง และกระบวนการบริหารความเสี่ยง ของฝ่ายบริหารตลอดจนประสิทธิผลของการบริหารความเสี่ยงเพื่อป้องกันหรือลดความสูญเสียเสียหาย รวมทั้งการปรับกลยุทธ์การบริหารความเสี่ยงตามความเหมาะสม เพื่อสร้างมูลค่าและ การเติบโตอย่างยั่งยืนให้แก่ กปภ.	
3. ดำเนินการอื่นตามที่คณะกรรมการ กปภ. มอบหมาย	

6. คณะอนุกรรมการกำกับดูแลกิจการที่ดีและการแสดงความรับผิดชอบต่อสังคมของ กปภ.
(Corporate Governance & Corporate Social Responsibility : CG & CSR)

รายนามคณะอนุกรรมการกำกับดูแลกิจการที่ดีและการแสดงความรับผิดชอบต่อสังคมของ กปภ.
ระหว่างวันที่ 1 ตุลาคม 2555 – 25 มีนาคม 2556

1. อธิบดีกรมอนามัย	ประธานอนุกรรมการฯ
2. อธิบดีกรมโยธาธิการและผังเมือง	อนุกรรมการฯ
3. นายศานิตย์ นาคสุขศรี	อนุกรรมการฯ
4. รศ.ดร.เสรี ศุภราทิตย์	อนุกรรมการฯ
5. ผู้ว่าการ กปภ.	อนุกรรมการฯ

รายนามคณะอนุกรรมการกำกับดูแลกิจการที่ดีและการแสดงความรับผิดชอบต่อสังคมของ กปภ.
ระหว่างวันที่ 26 มีนาคม 2556 – 30 กันยายน 2556

1. พันตำรวจโท ไหวพจน์ อภรณ์รัตน์	ประธานอนุกรรมการฯ
2. อธิบดีกรมอนามัย	อนุกรรมการฯ
3. นายอนุสรณ์ ธรรมใจ	อนุกรรมการฯ
4. นายบุญเชิด คิดเห็น	อนุกรรมการฯ
5. นายอัมภัส ปิ่นวนิชย์กุล	อนุกรรมการฯ
6. ผู้ว่าการ กปภ.	อนุกรรมการฯ

อำนาจหน้าที่

- กำหนดนโยบายการกำกับดูแลกิจการที่ดีและความรับผิดชอบต่อสังคมให้สอดคล้องกับการดำเนินธุรกิจของ กปภ.
- ทบทวนนโยบายการกำกับดูแลกิจการที่ดีและความรับผิดชอบต่อสังคมของ กปภ. ให้มีความเหมาะสมอย่างสม่ำเสมอ เพื่อให้สอดคล้องกับการเปลี่ยนแปลงและแนวทางปฏิบัติสากล
- ติดตามให้มีการปฏิบัติตามนโยบายการกำกับดูแลกิจการที่ดีและความรับผิดชอบต่อสังคมของ กปภ. อย่างต่อเนื่อง
- ส่งเสริมเผยแพร่วัฒนธรรมการกำกับดูแลกิจการที่ดี ให้เป็นที่เข้าใจทั่วทุกระดับและมีผลในทางปฏิบัติ
- ส่งเสริมการมีส่วนร่วมของคณะกรรมการ กปภ. ผู้บริหาร พนักงาน ชุมชน ลูกค้าและประชาชนทั่วไป เกี่ยวกับกิจกรรมและแผนงาน/โครงการ CSR ของ กปภ.

7. คณะอนุกรรมการประเมินผลการปฏิบัติงานผู้ว่าการ กปภ.

รายนามคณะอนุกรรมการประเมินผลการปฏิบัติงานผู้ว่าการ กปภ.

ระหว่างวันที่ 1 ตุลาคม 2555 – 25 มีนาคม 2556

- | | |
|----------------------------------|-------------------|
| 1. นายสุกิจ เจริญรัตน์กุล | ประธานอนุกรรมการฯ |
| 2. อธิบดีกรมโยธาธิการและผังเมือง | อนุกรรมการฯ |
| 3. อธิบดีกรมอนามัย | อนุกรรมการฯ |
| 4. นางสาวนีย์ กมลบุตร | อนุกรรมการฯ |
| 5. นางคณูชา ยินดีพิธ | อนุกรรมการฯ |

รายนามคณะอนุกรรมการประเมินผลการปฏิบัติงานผู้ว่าการ กปภ.

ระหว่างวันที่ 26 มีนาคม 2556 – 30 กันยายน 2556

- | | |
|----------------------------------|-------------------|
| 1. นางชูจิรา กองแก้ว | ประธานอนุกรรมการฯ |
| 2. อธิบดีกรมโยธาธิการและผังเมือง | อนุกรรมการฯ |
| 3. นายอนุสรณ์ ธรรมใจ | อนุกรรมการฯ |
| 4. นางชนาทิพย์ วีระสืบพงศ์ | อนุกรรมการฯ |

อำนาจหน้าที่

1. กำหนดภารกิจ เป้าประสงค์ และเป้าหมาย (Benchmark) ตลอดจนพันธกิจและตัวชี้วัด (KPI) ที่ผู้ว่าการ กปภ. จะต้องดำเนินการ
2. กำหนดหลักเกณฑ์ และวิธีการประเมินผลการปฏิบัติงานผู้ว่าการ กปภ. ให้สอดคล้องกับภารกิจ และเหมาะสมกับอัตราค่าตอบแทนที่กำหนดใหม่แล้วนำเสนอคณะกรรมการ กปภ. ให้ความเห็นชอบ
3. ประเมินผลงานตามระยะเวลา และตัวชี้วัดที่กำหนด
4. ดำเนินงานอื่น ๆ ตามที่คณะกรรมการ กปภ. มอบหมาย

8. คณะอนุกรรมการบริหาร กปภ.

รายนามคณะอนุกรรมการบริหาร กปภ. ระหว่างวันที่ 26 มีนาคม 2556 – 30 กันยายน 2556

1. นางซูจีรา กองแก้ว	ประธานอนุกรรมการฯ
2. อธิบดีกรมโยธาธิการและผังเมือง	อนุกรรมการฯ
3. นางชนาทิพย์ วีระสีบพงศ์	อนุกรรมการฯ
4. พันตำรวจโท ไหวพจน์ อภรณ์รัตน์	อนุกรรมการฯ
5. ผู้ว่าการ กปภ.	อนุกรรมการฯ

อำนาจหน้าที่

1. กลั่นกรองการดำเนินงานเกี่ยวกับแผนงานประจำปีของ กปภ. ตลอดจนแผนการดำเนินงานด้านการเงินและการลงทุนที่เป็นประโยชน์ต่อ กปภ.
2. เสนอแนะแผนการลงทุนและแผนการตลาดที่เหมาะสม เพื่อส่งเสริมและขยายธุรกิจของ กปภ. รวมทั้ง จัดทำแผนกลยุทธ์การตลาดที่ชัดเจน
3. พิจารณากลับกรองเรื่องเสนอขออนุมัติจัดซื้อจัดจ้างที่มีวงเงินเกินอำนาจผู้ว่าการ กปภ. ก่อนนำเสนอคณะกรรมการ กปภ.
4. เสนอแต่งตั้งคณะทำงานชุดต่าง ๆ เพื่อสนับสนุนการดำเนินงานของคณะอนุกรรมการบริหาร กปภ. ได้
5. กลั่นกรองเรื่องที่จะนำเสนอคณะกรรมการ กปภ. ที่อยู่นอกเหนือหน้าที่ความรับผิดชอบของคณะอนุกรรมการฯ ชุดอื่น ๆ
6. ดำเนินการอื่น ๆ ตามที่คณะกรรมการ กปภ. มอบหมาย

1.4 การประชุมและค่าตอบแทนของคณะกรรมการและคณะอนุกรรมการ/คณะทำงาน

ค่าตอบแทนของคณะกรรมการ กปภ. คณะกรรมการ/คณะอนุกรรมการ และผู้บริหารสูงสุด

กปภ. ได้กำหนดค่าตอบแทนสำหรับคณะกรรมการ กปภ. คณะกรรมการ และคณะอนุกรรมการของ กปภ. เป็นไปตามหลักเกณฑ์และแนวทางปฏิบัติที่กระทรวงการคลังกำหนดและเป็นไปตามมติคณะรัฐมนตรี เมื่อวันที่ 2 กรกฎาคม 2556 ที่เห็นชอบตามผลการประชุมคณะกรรมการกำกับนโยบายด้านรัฐวิสาหกิจ (กนร.) ครั้งที่ 4/2556 เรื่องอัตราค่าตอบแทนและเบี้ยประชุมกรรมการรัฐวิสาหกิจ ที่กำหนดให้ กปภ. อยู่ในประเภทรัฐวิสาหกิจ กลุ่มที่ 1 มีหลักเกณฑ์การจ่ายค่าตอบแทนและเบี้ยประชุม ดังนี้

1. ค่าตอบแทนรายเดือนไม่เกินเดือนละ 10,000 บาท ประธานได้รับค่าตอบแทน 2 เท่า ของกรรมการ
2. ค่าเบี้ยประชุมจ่ายเป็นรายครั้งไม่เกินครั้งละ 10,000 บาท เฉพาะกรรมการที่มาประชุมไม่เกิน 1 ครั้งต่อเดือน โดยประธานกรรมการและรองประธานกรรมการได้รับเบี้ยประชุมสูงกว่าในอัตราร้อยละ 25 และ 12.5 ของเบี้ยประชุม
3. กรณีเป็นคณะกรรมการชุดย่อย/คณะอนุกรรมการ
 - 3.1 ค่าเบี้ยประชุมเป็นรายครั้งในอัตราเท่ากับเบี้ยประชุมกรรมการ เฉพาะกรรมการที่มาประชุม ทั้งนี้รวมแล้วไม่เกิน 2 คณะ ๆ ละไม่เกิน 1 ครั้งต่อเดือน
 - 3.2 ค่าเบี้ยประชุมสำหรับบุคคลภายนอก ให้ได้รับเบี้ยประชุมเป็นรายครั้งในอัตราไม่เกิน 3,000 บาท เฉพาะกรรมการที่มาประชุม

ในส่วนของคณะกรรมการตรวจสอบของ กปภ. ได้รับค่าตอบแทนตามหลักเกณฑ์และแนวทางปฏิบัติของคณะกรรมการตรวจสอบในรัฐวิสาหกิจ เหมายจ่ายเป็นรายเดือน (ทุกเดือน)

สำหรับการกำหนดค่าตอบแทนผู้บริหารสูงสุดนั้น คณะกรรมการ กปภ. ได้แต่งตั้งคณะอนุกรรมการพิจารณาผลตอบแทนผู้ว่าการ เป็นผู้พิจารณากำหนดผลตอบแทนของผู้บริหารสูงสุดตามหน้าที่ความรับผิดชอบและผลการดำเนินงานของ กปภ. ส่วนโบนัสกรรมการและผู้บริหารเป็นไปตามผลประกอบการประจำปีของ กปภ. และในส่วน of ค่าเบี้ยเลี้ยง ค่าที่พัก ค่าเครื่องแต่งตัวและค่ารับรอง เป็นไปตามข้อบังคับและระเบียบของ กปภ.

การประชุมของคณะกรรมการ กปภ. คณะกรรมการ และคณะอนุกรรมการชุดต่างๆ

คณะกรรมการ กปภ. ได้กำหนดปฏิทินการประชุม อย่างน้อยเดือนละ 1 ครั้ง

ทั้งนี้ รายละเอียดการเข้าร่วมประชุมและค่าตอบแทนคณะกรรมการ คณะอนุกรรมการ ที่ได้รับ ดังนี้

รายละเอียดการเข้าประชุมของคณะกรรมการ และค่าตอบแทนที่ได้รับ (ระหว่างวันที่ 1 ตุลาคม 2555 – 25 มีนาคม 2556)

รายนามคณะกรรมการ กปภ.	ตำแหน่ง	(วาระ) 1 'บทบาท ระยะเวลา	(วาระ) 1 'บทบาท ระยะเวลา	(วาระ) 1 'บทบาท ระยะเวลา	(วาระ) 1 'บทบาท ระยะเวลา	(วาระ) 1 'บทบาท ระยะเวลา	(วาระ) 1 'บทบาท ระยะเวลา	(วาระ) 1 'บทบาท ระยะเวลา	(วาระ) 1 'บทบาท ระยะเวลา	(วาระ) 1 'บทบาท ระยะเวลา	โบนัส	รวม
1. นายสุรพล พงษ์ศักดิ์กุล	ประธานกรรมการ	1/1	1/1	12,500.00	181,552.41**	194,052.41						
2. อธิบดีกรมโยธาธิการและผังเมือง นายมนฑล สุตประเสริฐ	กรรมการ	1/1	1/1	10,000.00	-	10,000.00						10,000.00
3. อธิบดีกรมอนามัย นายแพทย์เจษฎา โชคดำรงสุข	กรรมการ	1/1	1/1	70,000.00 ***	-	70,000.00						70,000.00
4. นางนุชา ยินดีพิธ	กรรมการ	1/1	1/1	70,000.00 ***	-	70,000.00					150,000.00**	220,000.00
5. นายตระกูล วินิจฉัยภาค	กรรมการ	1/1	1/1	22,500.00	-	22,500.00					103,125.00**	125,625.00
6. นายศานิตย์ นาคสุขศรี	กรรมการ	1/1	1/1	22,500.00	-	22,500.00					137,500.00**	160,000.00

รายงานคณะกรรมการ กปภ.	ตำแหน่ง	(รัฐ ๑ ก่อสร)	(รัฐ ๑ ก่อสร)	(รัฐ ๑ ก่อสร)	(กฏกระทรวง)	(กฏกระทรวง)	(กฏกระทรวง)	(กฏกระทรวง)	(กฏกระทรวง)	(กฏกระทรวง)	ใบไม้	รวม
		กรรมการ	กรรมการ	กรรมการ	กรรมการ	กรรมการ	กรรมการ	กรรมการ	กรรมการ	กรรมการ		
7. รศ.ดร.เสรี สุภราทิตย์	กรรมการ	1/1	0/1	0/1							137,500.00**	147,500.00
8. นายสุกิจ เจริญรัตนกุล	กรรมการ	0/1									103,125.00**	103,125.00
9. ผู้ว่าการ กปภ. นางรัตนา กิจวรรณ	กรรมการ และ เลขานุการ	1/1	1/1	1/1							81,854.83**	92,854.83

* จำนวนเงินตอบแทนในรูปแบบเงินปันผลของเดือนตุลาคม 2555

** จำนวนเงินปันผลของคณะกรรมการ กปภ. ปี 2555 จ่ายเมื่อวันที่ 10 ตุลาคม 2556

*** คณะกรรมการตรวจสอบของ กปภ. ได้รับค่าตอบแทนตามหลักเกณฑ์และแนวทางปฏิบัติของคณะกรรมการตรวจสอบ (ทุกเดือน)

รายละเอียดการเข้าร่วมของคณะกรรมการ และค่าตอบแทนที่ได้รับ (ระหว่างวันที่ 26 มีนาคม – 30 กันยายน 2556)

รายงานคณะกรรมการ งบ.	ตำแหน่ง	'บทบาท กรรมการ	'บทบาท กรรมการ	'บทบาท กรรมการ	'บทบาท กรรมการ	'บทบาท กรรมการ	'บทบาท กรรมการ	'บทบาท กรรมการ	'บทบาท กรรมการ	'บทบาท กรรมการ	'บทบาท กรรมการ	'บทบาท กรรมการ	'บทบาท กรรมการ	'บทบาท กรรมการ	'บทบาท กรรมการ	'บทบาท กรรมการ	'บทบาท กรรมการ	'บทบาท กรรมการ	'บทบาท กรรมการ	รวม
1. นายฉัตรชัย พรหมเลิศ	ประธานกรรมการ	8/8																		115,000.00
2. อธิบดีกรมโยธาธิการและผังเมือง นายมนต์พล สุตประเสริฐ	กรรมการ	3/8								1/2					1/5					70,000.00
3. อธิบดีกรมอนามัย นายแพทย์เจษฎา โชคดำรงสุข นายแพทย์พรเทพ ศิริวนารังสรรค์	กรรมการ	3/7 1/1																		63,666.66 29,333.34
4. นายอนุสรณ์ ธรรมใจ	กรรมการ	8/8																		141,666.70
5. นายบุญเชิด คิตเต็น	กรรมการ	5/5							1/3											80,000.00
6. นางชนาทิพย์ วีระสืบทังค์	กรรมการ	7/8									2/2									163,333.33
7. นางชูจิรา กองแก้ว	กรรมการ	6/8																		157,500.00

รายงานคณะกรรมการ กปภ.	ตำแหน่ง	(ระบุ 8 คณะกรรมาธิการ)	(ระบุ 2 คณะกรรมการบริหาร)	(ระบุ 4 คณะกรรมการ)	(ระบุ 2 คณะกรรมการบริหาร)	(ระบุ 8 คณะกรรมการ)	(ระบุ 2 คณะกรรมการบริหาร)	(ระบุ 4 คณะกรรมการ)	(ระบุ 2 คณะกรรมการบริหาร)	(ระบุ 8 คณะกรรมการ)	ดำเนินการ	จำนวน
8. พันตำรวจโท ไชพจน์ อภรณ์รัตน์	กรรมการ	8/8	2/2								กรรมการ	140,000.00
9. นายอัมภัส ปิณฑนิชกุล	กรรมการ	8/8	2/2	4/4							กรรมการ	160,833.33
10. นายรอยล จิตรดอน	กรรมการ	7/8	2/2								กรรมการ	92,500.00
11. ผู้ว่าการ กปภ. นางรังัดนา กิจวรรณ	กรรมการ และ เลขานุการ	8/8			2/2						กรรมการ และ เลขานุการ	134,000.00

* จำนวนเงินตอบแทนในรูปแบบค่าเบี้ยประชุม ตั้งแต่เดือนเมษายน - กันยายน 2556 แต่เดือนเมษายน และกรกฎาคม 2556 มีการประชุมเดือนละ 2 ครั้ง

** คณะรัฐมนตรีมีมติเห็นชอบตามผลการประชุมคณะกรรมการกำกับนโยบายด้านรัฐวิสาหกิจ (กนร.) ครั้งที่ 4/2556 เรื่อง อัตราค่าตอบแทนและเบี้ยประชุมกรรมการรัฐวิสาหกิจ (โดยจ่ายเงินค่าตอบแทนรายเดือนไม่เกินเดือนละ 10,000 บาท ประธานได้รับค่าตอบแทน 2 เท่าของกรรมการ โดยมีผลตั้งแต่วันที่ 1 ตุลาคม 2556 เป็นต้นไป)

*** จำนวนเงินโบนัสของคณะกรรมการ กปภ. ปี 2556 จะดำเนินการจ่ายภายในปี 2557

การส่งเสริมและให้ความรู้แก่คณะกรรมการ

กปภ. ได้มีการจัดส่งเอกสารข้อมูล ข้อกฎหมาย ที่เป็นประโยชน์ต่อการปฏิบัติงานรวมถึง การจัดบรรยายสรุปให้กรรมการที่เข้ารับตำแหน่งใหม่ได้รับทราบข้อมูลเกี่ยวกับภาพรวมการดำเนินงาน ได้แก่ บทบาทภารกิจ วิสัยทัศน์ ค่านิยมองค์กร โครงสร้างองค์กร บุคลากร ภาพรวมการให้บริการ การร่วมลงทุนกับเอกชน สรุปฐานะทางการเงิน ผลการดำเนินงานและแผนยุทธศาสตร์ปี 2555 - 2559 โดยคาดหวังผลสำเร็จจากการดำเนินงานรวม 5 ด้าน ได้แก่ ด้านการผลิตจ่ายน้ำที่เป็นเลิศ ด้านการบริการลูกค้า ด้านเทคโนโลยีสารสนเทศ ด้านทรัพยากรบุคคล ด้านการเงิน การลงทุน การบริหารจัดการความเสี่ยง และอื่นๆ ตลอดจนปัญหาและอุปสรรคสำคัญในการดำเนินงาน

นอกจากนี้ได้จัดให้กรรมการเข้ารับการสัมมนาในหลักสูตรต่าง ๆ และการเยี่ยมชม ศึกษาดูงานในประเทศและต่างประเทศ เพื่อเสริมสร้างความรู้ ความเข้าใจเกี่ยวกับด้านเทคโนโลยี ด้านระบบประปา ด้านแหล่งน้ำ การบริหารจัดการสิ่งแวดล้อม การบริหารทรัพยากรบุคคลและความรับผิดชอบต่อสังคม เช่น

1. การอบรมของสมาคมส่งเสริมสถาบันกรรมการบริษัทไทย (IOD) ได้แก่ หลักสูตร Director Certification Program (DCP) รุ่นที่ 176 ปี 2013 ระหว่างวันที่ 10 มิถุนายน – 9 สิงหาคม 2556 และรุ่นที่ 180 ระหว่างวันที่ 17 กันยายน – 12 พฤศจิกายน 2556

2. การอบรมของสถาบันพัฒนากรรมการและผู้บริหารระดับสูงภาครัฐ (PDI) สถาบัน พระปกเกล้า หลักสูตร “การกำกับดูแลกิจการสำหรับกรรมการและผู้บริหารระดับสูงของรัฐวิสาหกิจและองค์การมหาชน” รุ่นที่ 12 ระหว่างเดือนสิงหาคม - ตุลาคม 2556

3. การสัมมนาระหว่างคณะกรรมการป้องกันและปราบปรามการทุจริตแห่งชาติ (ป.ป.ช.) และ คณะกรรมการรัฐวิสาหกิจ หัวข้อ “2013 รวมพลังรัฐวิสาหกิจไทยต้านภัยคอร์รัปชัน” เพื่อรณรงค์ส่งเสริมวัฒนธรรมสุจริตในกลุ่มรัฐวิสาหกิจ เพื่อให้เกิดความโปร่งใสและมีคุณธรรม รวมทั้งส่งเสริมความร่วมมือในการดำเนินงานระหว่างสำนักงาน ป.ป.ช. และรัฐวิสาหกิจอันจะนำไปสู่การรวมพลังเป็นเครือข่ายป้องกันและปราบปรามการทุจริตเมื่อวันที่ 28 มิถุนายน 2556 ณ โรงแรมมิราเคิล แกรนด์ คอนเวนชั่น กรุงเทพฯ

4. การเข้าร่วมฝึกอบรมขยายหัวข้อ “ความท้าทายในการเข้าสู่ประชาคมอาเซียนของรัฐวิสาหกิจไทย” ให้กับรัฐวิสาหกิจในระบบ SEPA และรัฐวิสาหกิจที่อยู่ระหว่างเตรียมความพร้อมเข้าสู่ระบบ SEPA จำนวนรวม 55 แห่ง เมื่อวันที่ 19 มิถุนายน 2556 ณ โรงแรมรอยัล ออร์คิด เซอราตัน ไฮเต็ล แอนด์ ทาวเวอร์ กรุงเทพฯ



5. การประชุมและเยี่ยมชมนิทรรศการน้ำสูญเสีย เอเชีย 2012 (WATER LOSS ASIA 2012) ซึ่งจัดโดยสมาคมการประปาแห่งประเทศไทย (สปท.) กปภ. กปน. และบริษัท โปรเทคมท์ ณ ศูนย์ประชุมแห่งชาติสิริกิติ์ เมื่อวันที่ 3 ตุลาคม 2555

6. การเยี่ยมชม/ดูงาน จำนวน 9 แห่ง ได้แก่

6.1 รับฟังบรรยายสรุปสถานการณ์ภัยแล้ง มาตรการป้องกันและแก้ไขปัญหา รวมทั้งแนวทางปฏิบัติ เกี่ยวกับการบริหารจัดการแหล่งน้ำดิบสำหรับผลิตน้ำประปา ในพื้นที่ กปภ.สาขาภาคเหนือ เมื่อวันที่ 7 พฤศจิกายน 2555

6.2 ศึกษาดูงานด้านระบบประปาและเทคโนโลยี ด้านการจัดการ ณ โรงกรองน้ำ Shin-Misato จังหวัด Saitama ประเทศญี่ปุ่น เมื่อวันที่ 5 - 8 พฤศจิกายน 2555

6.3 เยี่ยมชมดูงานการบริหารจัดการน้ำ (บ่อทราย) ตำบลป่าชะ อำเภอบ้านนา จังหวัดนครนายก เมื่อวันที่ 26 มิถุนายน 2556

6.4 เยี่ยมชมดูงานสถานีผลิตน้ำคลอง 13 กปภ. สาขารังสิต (ชั้นพิเศษ) เมื่อวันที่ 26 มิถุนายน 2556

6.5 เยี่ยมชมดูงานการบริหารจัดการน้ำ (บ่อดิน) อำเภอนองเสือและสระเก็บน้ำพระราม 9 อันเนื่องมาจากพระราชดำริ อำเภอลองหลวง จังหวัดปทุมธานี เมื่อวันที่ 26 มิถุนายน 2556

6.6 เยี่ยมชมดูงานในพื้นที่ กปภ.เขต 9 จังหวัด เชียงใหม่ และร่วมพิธีส่งมอบตู้น้ำเย็นตามโครงการ PWA น้ำดื่มโรงเรียน ณ สวนสัตว์เชียงใหม่ อำเภอเมือง จังหวัดเชียงใหม่ เมื่อวันที่ 19 กรกฎาคม 2556

6.7 เยี่ยมชมดูงานในพื้นที่ กปภ.เขต 10 กปภ. สาขานครสวรรค์ และร่วมพิธีส่งมอบตู้น้ำเย็นตามโครงการ PWA น้ำดื่มโรงเรียน ณ โรงเรียนสวนกุหลาบวิทยาลัย (จิระประวัตติ) อำเภอเมือง จังหวัดนครสวรรค์ เมื่อวันที่ 16 สิงหาคม 2556

6.8 เยี่ยมชมดูงานในพื้นที่ กปภ.เขต 1 สถานี ผลิตน้ำสวนสน กปภ.สาขาฉะเชิงเทรา และสถานีจ่ายน้ำ เทพราช สถานีผลิต - จ่ายน้ำขวัญผุยสะอาด กปภ.สาขาบางคล้า เมื่อวันที่ 28 สิงหาคม 2556



6.9 เยี่ยมชมดูงานในพื้นที่ กปภ.เขต 10 หน่วย บริการหัวรอ กปภ.สาขาพิษณุโลก และร่วมพิธีส่งมอบตู้น้ำเย็น ตามโครงการ PWA น้ำดื่มโรงเรียน ณ โรงเรียนบ้านกร่าง วิทยาคม ตำบลบ้านกร่าง อำเภอเมือง จังหวัดพิษณุโลก เมื่อวันที่ 30 สิงหาคม 2556

การลงทุนในบริษัทร่วมและการแต่งตั้งผู้แทน กปภ.เป็น กรรมการบริษัท

กปภ. ได้ร่วมลงทุน โดยถือหุ้นกับบริษัท จำนวน 2 แห่ง ได้แก่

1. บริษัท จัดการและพัฒนากำแพงน้ำภาค ตะวันออก จำกัด (มหาชน) จำนวน 668,800,000 หุ้น หรือ ประมาณ 40.20% มีกรรมการ กปภ. และอดีตรองกรรมการ กปภ. เป็นกรรมการบริษัท ดังนี้

1.1 นางรัตนา กิจวรรณ ผู้ว่าการ กปภ. เป็นกรรมการ (วันที่ 25 เมษายน 2555 - 10 มิถุนายน 2556)

1.2 นายรังสรรค์ ศรีวรศาสตร์ เป็นกรรมการ (วันที่ 31 มกราคม 2554 - 4 ธันวาคม 2555)

1.3 นายสุรพล พงษ์ศักดิ์ศิริกุล ประธานกรรมการ กปภ.เป็นที่ปรึกษาคณะกรรมการบริษัทฯ (วันที่ 29 พฤศจิกายน 2554 - 25 มีนาคม 2556)

2. บริษัท ประปาอุทุมธานี จำกัด จำนวน 240,262 หุ้น หรือประมาณ 2% มีผู้แทน กปภ. เป็นกรรมการบริษัท คือ นางสาวอรพิน อัสวานิก รองผู้ว่าการ (แผนยุทธศาสตร์และการเงิน) เป็นกรรมการ (วันที่ 4 มีนาคม 2554 - 5 มีนาคม 2556) และได้แต่งตั้งนายถาวร นิตถาวะชน รองผู้ว่าการ (ปฏิบัติการ 4) เป็นกรรมการต่อจากนางสาวอรพิน อัสวานิก (วันที่ 6 มีนาคม 2556 - ปัจจุบัน)

1.5 ค่าตอบแทนของผู้บริหาร

ค่าตอบแทนผู้บริหารระดับสูง ขอว กปภ. (จำนวน 9 คน)

	หน่วย : ล้านบาท		
(ตามหมายเหตุประกอบงบการเงิน)	30 ก.ย. 56	30 ก.ย. 55	30 ก.ย. 54
ผลประโยชน์ระยะสั้น*	20.00	13.94	19.16
ผลประโยชน์หลังออกจากงาน	9.69	7.64	6.80
ผลประโยชน์หลังออกจากงาน	29.69	21.58	25.96

หมายเหตุ: *สำหรับค่าเบี้ยประชุมกรรมการ โบนัสกรรมการ และค่าตอบแทนกรรมการ ของผู้ว่าการ กปภ. ได้แสดงรวมอยู่ในหมายเหตุประกอบงบการเงิน หัวข้อ ค่าตอบแทนกรรมการ

1.6 นโยบายป้องกันความขัดแย้งทางผลประโยชน์

ความขัดแย้งทางผลประโยชน์

คณะกรรมการ กปภ.ได้กำหนดแนวปฏิบัติที่ชัดเจนตามนโยบายหลักการกำกับดูแลที่ดี เพื่อเป็นการป้องกันมิให้เกิดความขัดแย้งทางผลประโยชน์ (Conflict of Interest) ในการดำเนินกิจการของ กปภ. คณะกรรมการและคณะอนุกรรมการชุดต่าง ๆ เป็นผู้มีความรู้ ความสามารถ และมีคุณสมบัติตามมาตรฐาน ไม่มีผลประโยชน์หรือส่วนได้ส่วนเสียในกิจการของ กปภ. ตลอดจนส่งเสริมให้ผู้บริหารและพนักงานทุกคนปฏิบัติงานด้วยความซื่อสัตย์สุจริตและมีประสิทธิภาพ หลีกเลี่ยงการมีส่วนเกี่ยวข้องกับการเงินหรือ ความสัมพันธ์กับบุคคลภายนอกอื่น ๆ ที่จะส่งผลให้ กปภ. ต้องเสียประโยชน์หรือก่อให้เกิดความขัดแย้งหรือ ขัดขวางการปฏิบัติงาน โดยให้พนักงานทุกคนต้องรายงานข้อมูลความขัดแย้งทางผลประโยชน์เป็นประจำทุกปีในช่วงเดือนตุลาคม รวมทั้งมอบหมายให้สำนักตรวจสอบและคณะกรรมการตรวจสอบของ กปภ. เป็นผู้สอดส่องดูแลการปฏิบัติงานดังกล่าวให้เป็นไปอย่างโปร่งใส ซื่อสัตย์ รับผิดชอบตามแนวทางการกำกับดูแลที่ดี

นอกจากนี้ กปภ. ยังมีรายการระหว่างกันกับบุคคลหรือนิติบุคคลที่อาจมีความขัดแย้งได้ โดย กปภ. ได้ทำสัญญาร่วมลงทุน ร่วมงานกับเอกชน ซึ่งแบ่งเป็นประเภทของสัญญา ดังนี้ 1) ให้สิทธิเอกชนในการดำเนินการผลิตและจำหน่ายน้ำประปาให้แก่ กปภ. 2) ให้เอกชนเช่าบริหารและดำเนินการระบบประปา และ 3) ซื้อ/ขายน้ำประปากับเอกชน ดังนี้

รายการระหว่างกันกับบุคคลหรือนิติบุคคลที่อาจมีผลประโยชน์

บริษัท	สัญญา (รูปแบบโครงการ)	วันทำสัญญา	อายุสัญญา
1. บจก.ประปาปทุมธานี	- สัญญาให้สิทธิดำเนินการผลิตและจำหน่ายน้ำประปา (BOOT) ในพื้นที่สำนักงานประปาปทุมธานี และสำนักงานประปารังสิต จ.ปทุมธานี - สัญญาซื้อขายน้ำประปาเพื่อขายให้แก่สำนักงานประปารังสิต จ.ปทุมธานี	31 สิงหาคม 2538	25 ปี
		15 กันยายน 2549	25 ปี
2. บจก.เอ็กคอมธรา	- สัญญาให้เอกชนผลิตน้ำประปา (BOO) เพื่อขายให้แก่สำนักงานประปาใน จ.ราชบุรี และ จ.สมุทรสงคราม	23 มิถุนายน 2542	30 ปี
3. บจก.อาร์.อี.คิว.วอเตอร์ เซอร์วิส	- สัญญาซื้อขายน้ำประปา (BOO) เพื่อขายให้แก่สำนักงานประปาภูเก็ต จ.ภูเก็ต	28 ตุลาคม 2542	25 ปี
4. บมจ.จัดการและพัฒนาทรัพยากรน้ำภาคตะวันออก	- สัญญาให้เช่าบริหารและดำเนินการระบบประปาเส็ดหีบ (Lease Contract) จ.ชลบุรี - สัญญาซื้อขายน้ำประปา(BOO) เพื่อขายให้แก่สำนักงานประปาเกาะสมุย จ.สุราษฎร์ธานี	28 กรกฎาคม 2543	30 ปี
		7 กรกฎาคม 2547	15 ปี
5. บมจ.น้ำประปาไทย	- สัญญาซื้อขายน้ำประปา (BOO) เพื่อขายให้แก่สำนักงานประปาใน จ.นครปฐม และ จ. สมุทรสาคร - สัญญาซื้อขายน้ำประปา (เพิ่มเติม)	21 กันยายน 2543	30 ปี
		29 ธันวาคม 2551	ระยะเวลาตามสัญญาเดิม
6. บจก.ประปานครสวรรค์	- สัญญาให้เอกชนผลิตน้ำประปา (BOOT) เพื่อขายให้แก่สำนักงานประปานครสวรรค์ จ.นครสวรรค์	7 พฤศจิกายน 2543	25 ปี
7. บจก.ประปาบางปะกง	- สัญญาให้เอกชนผลิตน้ำประปา (BOOT) เพื่อขายให้แก่สำนักงานประปาบางปะกง จ.ฉะเชิงเทรา	9 พฤศจิกายน 2543	25 ปี
8. บจก.ประปาฉะเชิงเทรา	- สัญญาให้เอกชนผลิตน้ำประปา (BOOT) เพื่อขายให้แก่สำนักงานประปาบางปะกง จ.ฉะเชิงเทรา	9 พฤศจิกายน 2543	25 ปี
9. บจก.อินดัสเตรียล วอเตอร์ รีซอร์ส แมนเนจเม้นท์	- สัญญาซื้อขายน้ำประปา (BOO) เพื่อขายให้แก่สำนักงานประปาพนัสนิคมและสำนักงานประปาบ้านบึง จ.ชลบุรี	10 กันยายน 2547	15 ปี
10. กลุ่มบริษัท ยูยูกรุ๊ป คอนซอร์เทียม	- สัญญาให้เอกชนผลิตน้ำประปา (BTO) เพื่อขายให้แก่สำนักงานประปาระยอง จ.ระยอง - สัญญาซื้อขายน้ำประปา (BOO) เพื่อขายให้แก่ กปภ.สาขาชลบุรี	14 มีนาคม 2549	25 ปี
		3 มิถุนายน 2552	20 ปี

การเปิดเผยข้อมูลสารสนเทศและความโปร่งใส

คณะกรรมการ กปภ. ให้ความสำคัญต่อการเปิดเผยข้อมูลสารสนเทศทั้งทางการเงินและไม่ใช่ทางการเงินที่เกี่ยวข้องกับการดำเนินงานและผลประกอบการของ กปภ. ผ่านช่องทางต่างๆ เช่น รายงานประจำปีวารสารน้ำ กปภ. สีสันข่าว กปภ. เว็บไซต์ของ กปภ. รวมทั้งได้เชื่อมโยงข้อมูลผ่านทางเว็บไซต์ของหน่วยงานราชการที่เกี่ยวข้องและบันทึกข้อมูลส่วนบุคคลของคณะกรรมการ กปภ. ผ่านทาง www.sepo.go.th ของสำนักงานคณะกรรมการนโยบายรัฐวิสาหกิจ (สคร.) ตลอดจนเผยแพร่ข้อมูลในระบบอินทราเน็ตภายใน ของ กปภ. นอกจากนี้ยังมีศูนย์รับเรื่องร้องเรียนหรือระบบ Call Center สายด่วน 1662 เป็นศูนย์กลางในการรับแจ้งเรื่องร้องเรียนจากลูกค้าและตอบข้อซักถามต่าง ๆ ของประชาชนเพื่อนำไปสู่การตรวจสอบและแก้ไขอย่างรวดเร็ว และมีประสิทธิภาพ โดยยึดหลักสากลความเป็นมาตรฐานในการกำกับดูแลกิจการที่ดีของ กปภ. อย่างสม่ำเสมอ และเป็นไปตามพระราชบัญญัติข้อมูลข่าวสารของราชการ พ.ศ. 2540

ทั้งนี้ในปี 2556 กปภ. กำกับดูแลองค์กรโดยการกำหนดค่านิยมองค์กร คือ “มุ่ง-มั่น-เพื่อปวงชน” ให้พนักงานทั่วประเทศยึดถือปฏิบัติทำให้พนักงาน กปภ. ร่วมมือร่วมใจสานต่อการดำเนินงานทุกด้านรวมถึงการจัดการความรู้โดยคิดค้นนวัตกรรมเพื่อช่วยให้เกิดประโยชน์สูงสุดในการทำงานและตอบสนองความต้องการของลูกค้าผู้ใช้น้ำ จึงทำให้ กปภ. ได้รับรางวัลระดับประเทศ 3 รางวัล ประกอบด้วยรางวัลภาครัฐแห่งชาติประเภทการพัฒนาการบริการที่เป็นเลิศ 2 รางวัลจากผลงาน “ชุดควบคุมระยะไกลสั่งการในพื้นที่เสี่ยงภัยภาคใต้” ระดับดีเด่นของ กปภ. เขต 5 และผลงาน “การสร้าง ความพึงพอใจในด้านการบริการ” ระดับดี ของ กปภ. สาขา กบินทร์บุรี สังกัด กปภ. เขต 1 และผลงานโปรแกรมประยุกต์ Wmap 9.12 ของกองระบบจำหน่าย กปภ. เขต 9 ที่ได้รับรางวัลชมเชยประเภทนวัตกรรมดีเด่นรางวัลรัฐวิสาหกิจดีเด่น (SOE Awards) จาก สคร. และ กปภ. ยังติดอันดับดีมากของรัฐวิสาหกิจที่มีความโปร่งใสในการเปิดเผยข้อมูลจัดซื้อจัดจ้างในการจัดอันดับความโปร่งใสเว็บไซต์รัฐวิสาหกิจ พ.ศ. 2556 จากการสำรวจรัฐวิสาหกิจ 59 แห่ง ของสถาบันวิจัยเพื่อการ พัฒนาประเทศไทย (ทีดีอาร์ไอ)

รายงาน การดำเนินงานต่าง ๆ ขององค์กร

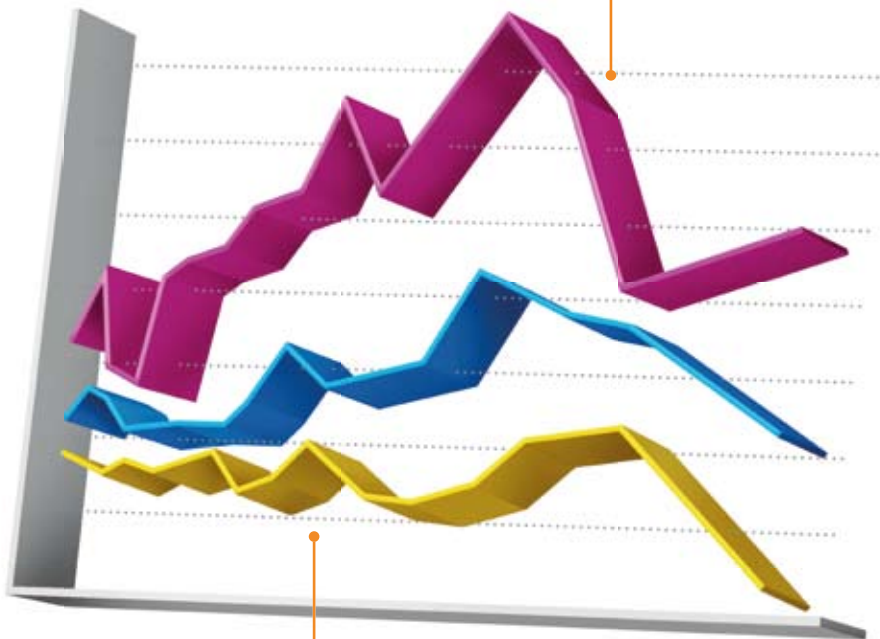

ลำดับที่ 2 รายงานการดำเนินงานต่าง ๆ ขององค์กร

รายงานคณะกรรมการตรวจสอบ

142



รายงานผลการดำเนินงานของคณะกรรมการตรวจสอบของ ก.ป.ก. ประจำปี 2556

คณะกรรมการตรวจสอบของ ก.ป.ก. ได้รับการแต่งตั้งจากคณะกรรมการ ก.ป.ก. ตามคำสั่ง คณะกรรมการ ก.ป.ก. ที่ 3/2556 ลงวันที่ 21 มิถุนายน 2556 ประกอบด้วยนายอนุสรณ์ ธรรมใจ เป็นประธานกรรมการ อธิบดีกรมอนามัย นางชนาทิพย์ วีระสืบทอง และนายอัมภัส ปินวนิชย์กุล เป็นกรรมการ และมีประกาศสำนักนายกรัฐมนตรี เรื่องแต่งตั้งข้าราชการพลเรือน ลงวันที่ 4 กันยายน 2556 ให้นายพรเทพ ศิริวนารังสรรค์ ดำรงตำแหน่งอธิบดีกรมอนามัยแทน นายเจษฎา โชคดำรงสุข ทั้งนี้ ตั้งแต่วันที่ 2 กันยายน 2556 เป็นต้นไป

ในปี 2556 คณะกรรมการตรวจสอบ ฯ ได้มีการประชุม 4 ครั้ง โดยมีรายละเอียดจำนวนครั้งที่ประชุม ดังนี้

รายชื่อคณะกรรมการตรวจสอบ	จำนวนครั้งที่เข้าร่วม/จำนวนครั้งที่ทั้งหมด
นายอนุสรณ์ ธรรมใจ	4/4
อธิบดีกรมอนามัย	4/4
นางชนาทิพย์ วีระสืบทอง	4/4
นายอัมภัส ปินวนิชย์กุล	4/4

โดยมีผู้บริหารระดับสูงสายงานการเงิน หน่วยงานที่เกี่ยวข้อง หัวหน้าหน่วยตรวจสอบ และผู้สอบบัญชีได้เข้าร่วมประชุมในวาระที่เกี่ยวข้อง

คณะกรรมการตรวจสอบของ ก.ป.ก. ได้ทำการพิจารณาในเรื่องต่างๆ โดยมีสาระสำคัญ สรุปได้ดังนี้

1. การสอบทานงบการเงินรายไตรมาสปี 2555-2556 และประจำปี 2555 ร่วมกับฝ่ายการเงินและบัญชี และผู้สอบบัญชี เพื่อให้มั่นใจว่า รายงานทางการเงินของ ก.ป.ก. ได้จัดทำขึ้นตามมาตรฐานบัญชี ที่รับรองโดยทั่วไปและมีการเปิดเผยข้อมูลอย่างเพียงพอ ครบถ้วนและเชื่อถือได้ นอกจากนี้ยังได้สอบทานรายการบัญชี ระหว่าง ก.ป.ก. กับบริษัทร่วมและบริษัทที่เกี่ยวข้องกันกับบริษัทร่วม จากรายงานผลการสอบทานของผู้สอบบัญชีรับอนุญาต เพื่อให้มั่นใจว่ารายการระหว่างกันดังกล่าว เป็นรายการที่ดำเนินการตามเงื่อนไขทางธุรกิจปกติ

2. สอบทานความเพียงพอของระบบการควบคุมภายใน ประกอบกับผลการตรวจสอบของสำนักตรวจสอบสามารถให้ความมั่นใจอย่างสมเหตุสมผลว่า มีการบริหารความเสี่ยงให้อยู่ในระดับที่ยอมรับได้อย่างสม่ำเสมอ มีระบบการควบคุมภายในที่เหมาะสม โปร่งใส มีประสิทธิภาพ

3. สอบทานการกำกับดูแลการปฏิบัติตามกฎ ระเบียบ ข้อบังคับ และนโยบายที่เกี่ยวข้องความขัดแย้งทางผลประโยชน์ และการปฏิบัติตามจรรยาบรรณ พบว่าฝ่ายบริหารมีการติดตามดูแลเรื่องดังกล่าวเพียงพอและเหมาะสม

4. ทบทวนกฎบัตรคณะกรรมการตรวจสอบให้สอดคล้องกับระเบียบกระทรวงการคลังว่าด้วยคณะกรรมการตรวจสอบและหน่วยตรวจสอบภายในของรัฐวิสาหกิจ พ.ศ. 2555 และคู่มือการปฏิบัติงานของคณะกรรมการตรวจสอบในรัฐวิสาหกิจ ฉบับปรับปรุง ปี 2555 เพื่อให้มั่นใจว่าการปฏิบัติงานของคณะกรรมการตรวจสอบเป็นไปตามที่กำหนด และปฏิบัติงานเป็นไปตามหลักการกำกับดูแลกิจการที่ดี (Corporate Governance) ตามจรรยาบรรณที่พึงปฏิบัติ คงไว้ซึ่งระบบการควบคุมภายในที่มีประสิทธิภาพ

5. พิจารณาและสอบทานนโยบายและคู่มือการปฏิบัติงานของสำนักตรวจสอบให้ครอบคลุม บทบาท หน้าที่ ความรับผิดชอบ ของคณะกรรมการตรวจสอบและสำนักตรวจสอบ เพื่อให้เป็นแนวทางในการปฏิบัติงาน

6. อนุมัติแผนการตรวจสอบเชิงกลยุทธ์ (ปี 2557 - 2559) และแผนการตรวจสอบประจำปี 2557 แผนกลยุทธ์เพื่อปรับปรุงการปฏิบัติงานสำนักตรวจสอบ และแผนการฝึกอบรมเพื่อพัฒนาบุคลากร และการทบทวนคู่มือการปฏิบัติงานตรวจสอบ รวมถึงได้กำกับดูแลติดตามผลการดำเนินงานของสำนักตรวจสอบเป็นรายไตรมาสพร้อมทั้งให้ข้อเสนอแนะเกี่ยวกับแนวทางการปฏิบัติงานตรวจสอบ คณะกรรมการตรวจสอบฯ เห็นว่าการตรวจสอบภายในของกปภ. โดยรวมมีประสิทธิภาพ

7. คณะกรรมการตรวจสอบของ กปภ. ได้มีการประเมินผลงานของคณะกรรมการตรวจสอบรายบุคคล และประเมินผลการปฏิบัติงานของคณะกรรมการตรวจสอบทั้งคณะ เพื่อให้มั่นใจว่าการปฏิบัติงานของคณะกรรมการตรวจสอบเป็นไปอย่างมีประสิทธิภาพ และบรรลุผลตามที่กำหนดไว้ในคู่มือการปฏิบัติงานของคณะกรรมการตรวจสอบในรัฐวิสาหกิจ สำนักงานคณะกรรมการนโยบายรัฐวิสาหกิจ โดยมีผลการประเมินตนเองอยู่ในเกณฑ์ดีมาก

จากการดำเนินการ ตามขอบเขตอำนาจหน้าที่ที่ได้รับมอบหมาย คณะกรรมการตรวจสอบของ กปภ. มีความเห็นว่า กปภ. มีกระบวนการทำงานการเงินอย่างถูกต้องตามควรในสาระสำคัญตามหลักการบัญชีที่รับรองโดยทั่วไป มีการเปิดเผยข้อมูลอย่างเพียงพอ ครบถ้วนและเชื่อถือได้ การทำธุรกรรมรายการที่เกี่ยวข้องกันเป็นไปอย่างสมเหตุสมผลและมีการเปิดเผยข้อมูลอย่างเพียงพอ มีระบบการควบคุมภายในที่เพียงพอและเหมาะสม มีการปฏิบัติตามกฎหมาย และข้อกำหนดที่เกี่ยวข้องโดยไม่พบข้อบกพร่องที่เป็นสาระสำคัญ



(นายอนุสรณ์ ธรรมใจ)

ประธานกรรมการตรวจสอบของ กปภ.

รายงานทางการเงิน



ลำดับที่ 3 รายงานทางการเงิน

รายงานความรับผิดชอบของคณะกรรมการ ต่อรายงานทางการเงิน	145
รายงานของผู้สอบบัญชี	146
งบการเงินและหมายเหตุประกอบงบการเงิน	149



รายงานความรับผิดชอบของคณะกรรมการต่อรายงานทางการเงิน

คณะกรรมการการประปาส่วนภูมิภาค ได้ตระหนักถึงภาระหน้าที่และความรับผิดชอบในฐานะกรรมการต่อรายงานทางการเงินที่มีคุณภาพ โดยให้มีการจัดทำงบการเงินเป็นไปตามมาตรฐานการบัญชีที่รับรองโดยทั่วไป ใช้นโยบายการบัญชีที่เหมาะสมและถือปฏิบัติอย่างสม่ำเสมอ ใช้ดุลยพินิจอย่างระมัดระวังและประมาณการที่ดีที่สุดในการจัดทำ ตลอดจนมีการเปิดเผยข้อมูลที่สำคัญอย่างเพียงพอและโปร่งใส ในหมายเหตุประกอบงบทางการเงิน และงบการเงินได้รับการตรวจสอบรับรองจากสำนักงานการตรวจเงินแผ่นดิน

คณะกรรมการการประปาส่วนภูมิภาค ได้แต่งตั้งคณะกรรมการตรวจสอบของการประปาส่วนภูมิภาค ซึ่งประกอบด้วยกรรมการที่เป็นอิสระ กำกับดูแล สอบทาน ความน่าเชื่อถือ ความถูกต้องของรายงานทางการเงิน รวมทั้งระบบการควบคุมภายใน ให้เป็นไปอย่างเพียงพอและเหมาะสม เพื่อให้มั่นใจว่ามีการบันทึกข้อมูลทางบัญชีถูกต้อง ครบถ้วน อย่างเพียงพอ เชื่อถือได้และทันเวลา

คณะกรรมการการประปาส่วนภูมิภาค มีความเห็นว่างบการเงินของการประปาส่วนภูมิภาค แสดงฐานะการเงิน ผลการดำเนินงาน การเปลี่ยนแปลงในส่วนของทุนและกระแสเงินสด สำหรับปีสิ้นสุดวันที่ 30 กันยายน 2556 ถูกต้อง ครบถ้วน มีการเปิดเผยข้อมูลอย่างเพียงพอ เหมาะสม และงบการเงินดังกล่าวได้ผ่านการตรวจสอบรับรองจากสำนักงานการตรวจเงินแผ่นดินแล้ว

(นายฉัตรชัย พรหมเลิศ)

ประธานกรรมการการประปาส่วนภูมิภาค



รายงานของผู้สอบบัญชี

เสนอ คณะกรรมการการประปาส่วนภูมิภาค

สำนักงานการตรวจเงินแผ่นดิน ได้ตรวจสอบงบการเงินที่แสดงเงินลงทุนตามวิธีส่วนได้ส่วนเสียและงบการเงินเฉพาะกิจการของการประปาส่วนภูมิภาค ซึ่งประกอบด้วยงบแสดงฐานะการเงินที่แสดงเงินลงทุนตามวิธีส่วนได้เสียและงบแสดงฐานะการเงินเฉพาะกิจการ ณ วันที่ 30 กันยายน 2556 และงบกำไรขาดทุนเบ็ดเสร็จที่แสดงเงินลงทุนตามวิธีส่วนได้เสียและงบกำไรขาดทุนเบ็ดเสร็จเฉพาะกิจการ งบแสดงการเปลี่ยนแปลงส่วนของผู้ถือหุ้นที่แสดงเงินลงทุนตามวิธีส่วนได้เสียและงบแสดงการเปลี่ยนแปลงส่วนของผู้ถือหุ้นเฉพาะกิจการ และงบกระแสเงินสดที่แสดงเงินลงทุนตามวิธีส่วนได้เสียและงบกระแสเงินสดเฉพาะกิจการ สำหรับปีสิ้นสุดวันเดียวกัน รวมถึงหมายเหตุสรุปนโยบายการบัญชีที่สำคัญและหมายเหตุเรื่องอื่น ๆ

ความรับผิดชอบของผู้บริหารต่องบการเงิน

ผู้บริหารเป็นผู้รับผิดชอบในการจัดทำและการนำเสนองบการเงินเหล่านี้โดยถูกต้องตามที่ควร ตามมาตรฐานรายงานทางการเงิน และรับผิดชอบเกี่ยวกับการควบคุมภายในที่ผู้บริหารพิจารณาว่าจำเป็นเพื่อให้สามารถจัดทำงบการเงินที่ปราศจากการแสดงข้อมูลที่ขัดต่อข้อเท็จจริงอันเป็นสาระสำคัญไม่ว่าจะเกิดจากการทุจริตหรือข้อผิดพลาด

ความรับผิดชอบของผู้สอบบัญชี

สำนักงานการตรวจเงินแผ่นดินเป็นผู้รับผิดชอบในการแสดงความเห็นต่องบการเงินดังกล่าว จากผลการตรวจสอบของสำนักงานการตรวจเงินแผ่นดิน สำนักงานการตรวจเงินแผ่นดิน ได้ปฏิบัติตามตรวจสอบตามมาตรฐานการตรวจสอบบัญชี ซึ่งกำหนดให้สำนักงานการตรวจเงินแผ่นดินปฏิบัติตามข้อกำหนดด้านจรรยาบรรณ รวมถึงวางแผนและปฏิบัติตามตรวจสอบเพื่อให้ได้ความเชื่อมั่นอย่างสมเหตุสมผลว่างบการเงินปราศจากการแสดงข้อมูลที่ขัดต่อข้อเท็จจริงอันเป็นสาระสำคัญหรือไม่

การตรวจสอบรวมถึงการใช้วิธีการตรวจสอบเพื่อให้ได้มาซึ่งหลักฐานการสอบบัญชีเกี่ยวกับจำนวนเงิน และการเปิดเผยข้อมูลในงบการเงิน วิธีการตรวจสอบที่เลือกใช้ขึ้นอยู่กับดุลยพินิจของผู้สอบบัญชี ซึ่งรวมถึงการ ประเมินความเสี่ยงจากการแสดงข้อมูลที่ขัดต่อข้อเท็จจริงอันเป็นสาระสำคัญของงบการเงิน ไม่ว่าจะเกิดจาก การทุจริตหรือข้อผิดพลาด ในการประเมินความเสี่ยงดังกล่าว ผู้สอบบัญชีพิจารณาการควบคุมภายในที่ เกี่ยวข้องกับการจัดทำและนำเสนองบการเงินโดยถูกต้องตามที่ควรของกิจการ เพื่อออกแบบวิธีการตรวจสอบที่ เหมาะสมกับสถานการณ์ แต่ไม่ใช่เพื่อวัตถุประสงค์ในการแสดงความเห็นต่อประสิทธิภาพของการควบคุมภายใน ของกิจการ การตรวจสอบรวมถึงการประเมินความเหมาะสมของนโยบายการบัญชีที่ผู้บริหารใช้ และความ สมเหตุสมผลของประมาณการทางบัญชีที่จัดทำขึ้นโดยผู้บริหาร รวมทั้งการประเมินการนำเสนองบการเงินโดยรวม

สำนักงานการตรวจเงินแผ่นดินเชื่อว่าหลักฐานการสอบบัญชีที่สำนักงานการตรวจเงินแผ่นดินได้รับ เพียงพอและเหมาะสมเพื่อใช้เป็นเกณฑ์ในการแสดงความเห็นของสำนักงานการตรวจเงินแผ่นดิน

ความเห็น

สำนักงานการตรวจเงินแผ่นดินเห็นว่างบการเงินที่แสดงเงินลงทุนตามวิธีส่วนได้เสียและงบการเงิน เฉพาะกิจการข้างต้นนี้แสดงฐานะการเงินของการประปาส่วนภูมิภาค ณ วันที่ 30 กันยายน 2556 และผลการ ดำเนินงาน และกระแสเงินสด สำหรับปีสิ้นสุดวันเดียวกันโดยถูกต้องตามที่ควรในสาระสำคัญตามมาตรฐานการ รายงานทางการเงิน



(นางมณี วัชรกิจจา)

ผู้อำนวยการสำนักตรวจสอบการเงินที่ 13



(นางประชุมพร บุตรไชย)

ผู้อำนวยการกลุ่ม

สำนักงานการตรวจเงินแผ่นดิน

Office of the Auditor General

วันที่ 18 มีนาคม 2557

การประปาส่วนภูมิภาค

งบแสดงฐานะการเงิน ณ วันที่ 30 กันยายน 2556

หน่วย : บาท

หมายเหตุ	งบการเงินที่แสดงเงินลงทุน ตามวิธีส่วนได้เสีย		งบการเงินเฉพาะกิจการ		
	2556	2555	2556	2555	
สินทรัพย์					
สินทรัพย์หมุนเวียน					
เงินสดและรายการเทียบเท่าเงินสด	3.1 4.1	7,910,576,347	4,460,011,029	7,910,576,347	4,460,011,029
เงินลงทุนชั่วคราว		1,979,847,389	2,296,798,902	1,979,847,389	2,296,798,902
ลูกหนี้การค้าและลูกหนี้อื่น	3.2 4.2	957,553,327	708,428,894	957,553,327	708,428,894
รายได้เงินชดเชยเชิงสังคมค้างรับ - ที่มีกำหนดรับภายใน 1 ปี	5	10,000,000	991,924,300	10,000,000	991,924,300
วัสดุคงเหลือ	3.3 4.3	269,935,415	226,689,912	269,935,415	226,689,912
งานติดตั้งและวางท่อระหว่างดำเนินการ	3.10.2	31,024,803	55,112,465	31,024,803	55,112,465
รวมสินทรัพย์หมุนเวียน		11,158,937,281	8,738,965,502	11,158,937,281	8,738,965,502
สินทรัพย์ไม่หมุนเวียน					
เงินลงทุนในบริษัทร่วม	3.4 4.4	3,085,913,411	2,849,866,542	1,091,200,000	1,091,200,000
เงินลงทุนระยะยาวอื่น	3.4 4.4	24,026,200	24,026,200	24,026,200	24,026,200
รายได้เงินชดเชยเชิงสังคมค้างรับ - ที่มีกำหนดรับมากกว่า 1 ปี	3.10.10 5	-	10,000,000	-	10,000,000
เงินล่วงหน้าค่าก่อสร้าง		1,106,012,724	404,970,871	1,106,012,724	404,970,871
สินทรัพย์ระหว่างก่อสร้าง	4.6	4,739,135,748	7,431,921,560	4,739,135,748	7,431,921,560
ที่ดิน อาคารและอุปกรณ์	3.6 3.7 4.7	69,214,059,706	63,574,122,356	69,214,059,706	63,574,122,356
สิทธิการใช้ประโยชน์ในที่ราชพัสดุ	3.7 3.8 4.8	267,333,369	217,605,539	267,333,369	217,605,539
สินทรัพย์ไม่มีตัวตน	3.6 3.7 4.9	33,719,638	33,483,766	33,719,638	33,483,766
สินทรัพย์ไม่หมุนเวียนอื่น	4.10	271,625,696	271,446,670	271,625,696	271,446,670
รวมสินทรัพย์ไม่หมุนเวียน		78,741,826,492	74,817,443,504	76,747,113,081	73,058,776,962
รวมสินทรัพย์		89,900,763,773	83,556,409,006	87,906,050,362	81,797,742,464

หมายเหตุประกอบงบการเงินเป็นส่วนหนึ่งของงบการเงินนี้

การประปาส่วนภูมิภาค

งบแสดงฐานะการเงิน ณ วันที่ 30 กันยายน 2556

หน่วย : บาท

หมายเหตุ	งบการเงินที่แสดงเงินลงทุน ตามวิธีส่วนได้เสีย		งบการเงินเฉพาะกิจการ		
	2556	2555	2556	2555	
หนี้สินและส่วนของทุน					
หนี้สินหมุนเวียน					
เจ้าหนี้การค้าและเจ้าหนี้อื่น	4.11	1,823,221,600	1,883,225,887	1,823,221,600	1,883,225,887
ค่าใช้จ่ายค้างจ่าย	4.12	1,294,665,285	1,151,232,858	1,294,665,285	1,151,232,858
เงินนำส่งรัฐค้างจ่าย	4.23	5,021,100,000	1,923,070,000	5,021,100,000	1,923,070,000
เงินโบนัสกรรมการและพนักงานค้างจ่าย		1,075,624,520	407,499,866	1,075,624,520	407,499,866
เงินรับล่วงหน้าค่าติดตั้งและวางท่อ	3.10.2	447,684,059	420,279,798	447,684,059	420,279,798
หนี้สินตามสัญญาเช่าการเงินที่ถึง กำหนดชำระภายใน 1 ปี	3.12 4.13	386,982,048	337,200,659	386,982,048	337,200,659
เงินกู้ยืมระยะยาว - พันธบัตรการประปา ส่วนภูมิภาค ที่ถึงกำหนดชำระภายใน หนึ่งปี	4.15	-	1,800,000,000	-	1,800,000,000
หนี้สินหมุนเวียนอื่น	4.14	458,743,913	470,304,820	458,743,913	470,304,820
รวมหนี้สินหมุนเวียน		10,508,021,425	8,392,813,888	10,508,021,425	8,392,813,888
หนี้สินไม่หมุนเวียน					
หนี้สินตามสัญญาเช่าการเงิน	3.12 4.13	15,105,233,365	15,491,935,816	15,105,233,365	15,491,935,816
เงินกู้ยืมระยะยาว - พันธบัตรการประปา ส่วนภูมิภาค	4.15	10,200,000,000	10,200,000,000	10,200,000,000	10,200,000,000
รายได้จากสินทรัพย์รับบริจาคจาก เอกชนรอรับรู้	3.10.7 3.10.9 4.20	1,595,092,696	1,419,782,224	1,595,092,696	1,419,782,224
รายได้จากสินทรัพย์รับบริจาคจาก ราชการรอรับรู้	3.10.9 4.20	1,980,818,714	1,891,426,015	1,980,818,714	1,891,426,015
รายได้เงินอุดหนุนรอการรับรู้	3.10.8 4.20	10,999,426,464	9,969,508,671	10,999,426,464	9,969,508,671
ภาระผูกพันผลประโยชน์พนักงาน	3.13 3.14 4.17	1,133,390,944	1,125,162,478	1,133,390,944	1,125,162,478
ประมาณการหนี้สินจากคดีความ	4.18	9,075,952	8,730,292	9,075,952	8,730,292
ประมาณการหนี้สินจากสัญญาเอกชน ร่วมลงทุน	3.12 4.19	4,905,113,119	5,050,838,191	4,905,113,119	5,050,838,191
เงินประกันระยะยาว	4.16	1,613,759,085	1,485,814,206	1,613,759,085	1,485,814,206
รวมหนี้สินไม่หมุนเวียน		47,541,910,339	46,643,197,893	47,541,910,339	46,643,197,893
รวมหนี้สิน		58,049,931,764	55,036,011,781	58,049,931,764	55,036,011,781
ส่วนของทุน					
ทุนประเดิม		2,204,438,020	2,204,438,020	2,204,438,020	2,204,438,020
งบประมาณอุดหนุน		30,919,654,450	30,919,654,450	30,919,654,450	30,919,654,450
รวมทุน		33,124,092,470	33,124,092,470	33,124,092,470	33,124,092,470
กำไร (ขาดทุน) สะสมยังไม่ได้จัดสรร		(1,690,477,169)	(5,054,065,160)	(3,244,487,368)	(6,362,361,787)
องค์ประกอบอื่นในส่วนของผู้ถือหุ้น		417,216,708	450,369,915	(23,486,504)	-
รวมส่วนของทุน		31,850,832,009	28,520,397,225	29,856,118,598	26,761,730,683
รวมหนี้สินและส่วนของทุน		89,900,763,773	83,556,409,006	87,906,050,362	81,797,742,464

หมายเหตุประกอบงบการเงินเป็นส่วนหนึ่งของงบการเงินนี้

(Signature)

(นางวรรณกรรย์ เตชะศาตวัต)
ผู้อำนวยการฝ่ายการเงินและบัญชี

(Signature)

(นางรัตนา กิจวรรณ)
ผู้ว่าการการประปาส่วนภูมิภาค

การประปาส่วนภูมิภาค

งบกำไรขาดทุนเบ็ดเสร็จ สำหรับปีสิ้นสุดวันที่ 30 กันยายน 2556

หน่วย : บาท

หมายเหตุ	งบการเงินที่แสดงเงินลงทุน ตามวิธีส่วนได้เสีย		งบการเงินเฉพาะกิจการ		
	2556	2555	2556	2555	
รายได้					
รายได้จากการจำหน่ายน้ำและ บริการ	3.10.1	23,086,310,327	19,488,179,210	23,086,310,327	19,488,179,210
รายได้ค่าติดตั้งและวางท่อ	3.10.2	2,037,664,371	1,686,435,393	2,037,664,371	1,686,435,393
รวมรายได้		25,123,974,698	21,174,614,603	25,123,974,698	21,174,614,603
ค่าใช้จ่าย					
ค่าใช้จ่ายในการดำเนินงานและ บริหาร		16,920,708,646	15,022,824,715	16,920,708,646	15,022,824,715
ต้นทุนค่าติดตั้งและวางท่อ		1,621,476,594	1,310,890,794	1,621,476,594	1,310,890,794
รวมค่าใช้จ่าย		18,542,185,240	16,333,715,509	18,542,185,240	16,333,715,509
กำไรจากการดำเนินงาน		6,581,789,458	4,840,899,094	6,581,789,458	4,840,899,094
รายได้อื่น	3.10.3 - 3.10.9	1,269,569,773	1,045,924,612	1,269,569,773	1,045,924,612
รายได้เงินปันผล		22,584,628	12,393,515	316,856,628	346,793,515
ค่าใช้จ่ายอื่น		100,534,058	125,651,558	100,534,058	125,651,558
ต้นทุนทางการเงิน	3.11	1,851,777,382	2,243,013,932	1,851,777,382	2,243,013,932
ส่วนแบ่งกำไรจากเงินลงทุน ในบริษัทร่วม		539,985,572	498,744,226	-	-
กำไรสำหรับปี		6,461,617,991	4,029,295,957	6,215,904,419	3,864,951,731
กำไรขาดทุนเบ็ดเสร็จอื่น :					
กำไร (ขาดทุน) จากการประมาณการ ตามหลักคณิตศาสตร์ประกันภัย		(23,486,504)	-	(23,486,504)	-
กำไร (ขาดทุน) จากการประมาณ ตามหลักคณิตศาสตร์ประกันภัย ในบริษัทร่วม		(8,301,145)	-	-	-
ส่วนแบ่งกำไรขาดทุนเบ็ดเสร็จอื่น ในบริษัทร่วม		(1,365,558)	(1,366,764)	-	-
กำไรขาดทุนเบ็ดเสร็จอื่น - สุทธิ		(33,153,207)	(1,366,764)	(23,486,504)	-
กำไรขาดทุนเบ็ดเสร็จรวมสำหรับปี		6,428,464,784	4,027,929,193	6,192,417,915	3,864,951,731

หมายเหตุประกอบงบการเงินเป็นส่วนหนึ่งของงบการเงินนี้

**การประปาส่วนภูมิภาค
วงแสดงการเปลี่ยนแปลงในส่วนของวง สำหรับปีสิ้นสุดวันที่ 30 กันยายน 2556**

		วงการมีที่เสวมินลวงตามวิธีส่วนได้เสีย										หน่วย : บาท
		งบ										
		งบประมาณ					งบประมาณุดหนุน					
	งบประมาณ	งบประมาณ	งบประมาณ	งบประมาณ	งบประมาณ							
	จุดหนุ	จุดหนุ	จุดหนุ	จุดหนุ	จุดหนุ	จุดหนุ	จุดหนุ	จุดหนุ	จุดหนุ	จุดหนุ	จุดหนุ	
	กุนประถม	กุนประถม	กุนประถม	กุนประถม	กุนประถม	กุนประถม	กุนประถม	กุนประถม	กุนประถม	กุนประถม	กุนประถม	
		งบประมาณุดหนุน										
		งบประมาณุดหนุน										
		งบประมาณุดหนุน										
		งบประมาณุดหนุน										
		งบประมาณุดหนุน										
ยอดคงเหลือ ณ วันที่ 1 ตุลาคม 2554	2,204,438,020	30,919,348,871	33,123,786,891	(5,979,619,790)	-	-	14,473,342	437,263,337	451,736,679	27,595,903,780		
ผลกระทบบจากกรเปลี่ยนแปลงนโยบายการบัญชีโดยวิธีปรับทันที	-	-	-	(1,060,031,327)	-	-	-	-	-	(1,060,031,327)		
ยอดคงเหลือ ณ วันที่ 1 ตุลาคม 2554 (หลังปรับปรุง)	2,204,438,020	30,919,348,871	33,123,786,891	(7,039,651,117)	-	-	14,473,342	437,263,337	451,736,679	26,535,872,453		
ปรับปรุงงบเงินนำส่งรัฐ	-	-	-	(2,043,710,000)	-	-	-	-	-	(2,043,710,000)		
งบประมาณอุดหนุนเพิ่มขึ้น	-	305,579	305,579	-	-	-	-	-	-	305,579		
กำไรสำหรับปี	-	-	-	4,029,295,957	-	-	(1,366,764)	-	(1,366,764)	4,027,929,193		
ยอดคงเหลือ ณ วันที่ 30 กันยายน 2555	2,204,438,020	30,919,654,450	33,124,092,470	(5,054,065,160)	-	-	13,106,578	437,263,337	450,369,915	28,520,397,225		
ยอดคงเหลือ ณ วันที่ 30 กันยายน 2555	2,204,438,020	30,919,654,450	33,124,092,470	(5,054,065,160)	-	-	13,106,578	437,263,337	450,369,915	28,520,397,225		
ปรับปรุงงบเงินนำส่งรัฐ	-	-	-	(3,098,030,000)	-	-	-	-	-	(3,098,030,000)		
กำไรสำหรับปี	-	-	-	6,461,617,991	(23,486,504)	(8,301,145)	(1,365,558)	-	(33,153,207)	6,428,464,784		
ยอดคงเหลือ ณ วันที่ 30 กันยายน 2556	2,204,438,020	30,919,654,450	33,124,092,470	(1,690,477,169)	(23,486,504)	(8,301,145)	11,741,020	437,263,337	417,216,708	31,850,832,009		

หมายเหตุประกอบงบการเงินเป็นส่วนหนึ่งของงบการเงิน

การประปาส่วนภูมิภาค

งบแสดงการเปลี่ยนแปลงในส่วนของงบฯ สำหรับปีสิ้นสุดวันที่ 30 กันยายน 2556

	งบการเงินเฉพาะกิจการ					หน่วย : บาท
	งบ	งบกำไรขาดทุนสุทธิ	งบกำไรขาดทุนสุทธิ	งบกำไรขาดทุนสุทธิ	งบกำไรขาดทุนสุทธิ	
ยอดคงเหลือ ณ วันที่ 1 ตุลาคม 2554	2,204,438,020	30,919,348,871	33,123,786,891	(7,123,572,191)	-	26,000,214,700
ผลกระทบจากการเปลี่ยนแปลงนโยบายการบัญชีโดยวิธีปรับทันที	-	-	-	(1,060,031,327)	-	(1,060,031,327)
ยอดคงเหลือ ณ วันที่ 1 ตุลาคม 2554 (หลังปรับปรุง)	2,204,438,020	30,919,348,871	33,123,786,891	(8,183,603,518)	-	24,940,183,373
ปรับปรุงเงินนำส่งรัฐ	-	-	-	(2,043,710,000)	-	(2,043,710,000)
งบประมาณอุดหนุนเพิ่มขึ้น	-	305,579	305,579	-	-	305,579
กำไรสำหรับปี	-	-	-	3,864,951,731	-	3,864,951,731
ยอดคงเหลือ ณ วันที่ 30 กันยายน 2555	2,204,438,020	30,919,654,450	33,124,092,470	(6,362,361,787)	-	26,761,730,683
ยอดคงเหลือ ณ วันที่ 30 กันยายน 2555	2,204,438,020	30,919,654,450	33,124,092,470	(6,362,361,787)	-	26,761,730,683
ปรับปรุงเงินนำส่งรัฐ	-	-	-	(3,098,030,000)	-	(3,098,030,000)
กำไรสำหรับปี	-	-	-	6,215,904,419	(23,486,504)	6,192,417,915
ยอดคงเหลือ ณ วันที่ 30 กันยายน 2556	2,204,438,020	30,919,654,450	33,124,092,470	(3,244,487,368)	(23,486,504)	29,856,118,598

หมายเหตุประกอบงบการเงินเป็นส่วนหนึ่งของงบการเงินนี้

การประปาส่วนภูมิภาค

งบกระแสเงินสด สำหรับปีสิ้นสุดวันที่ 30 กันยายน 2556

หน่วย : บาท

	งบการเงินที่แสดงเงินลงทุนตามวิธีส่วนได้เสีย		งบการเงินเฉพาะกิจการ	
	2556	2555	2556	2555
กระแสเงินสดจากกิจกรรมดำเนินงาน				
กำไรสำหรับปี	6,461,617,991	4,029,295,957	6,215,904,419	3,864,951,731
รายการปรับกระทบกำไรสุทธิเป็นเงินสดรับ (จ่าย) จากกิจกรรมดำเนินงาน :				
ค่าเสื่อมราคา	3,570,727,008	3,389,650,536	3,570,727,008	3,389,650,536
ค่าเผื่อการด้อยค่าสินทรัพย์ถาวร	57,881,098	71,994,657	57,881,098	71,994,657
สิทธิการใช้ประโยชน์ในที่ราชพัสดุตัดจ่าย	699,015	10,033,383	699,015	10,033,383
กลับรายการค่าเผื่อการด้อยค่าสิทธิการใช้ ประโยชน์ในที่ราชพัสดุ	(12,168)	(946,328)	(12,168)	(946,328)
ค่าตัดจำหน่ายสินทรัพย์ไม่มีตัวตน	12,345,764	12,723,121	12,345,764	12,723,121
ขาดทุนจากการด้อยค่าสินทรัพย์ไม่มีตัวตน	(8,106)	8,106	(8,106)	8,106
ตัดสินทรัพย์ระหว่างก่อสร้างเป็นค่าใช้จ่าย	7,464,143	8,581,917	7,464,143	8,581,917
ขาดทุนจากการจำหน่ายและตัดจำหน่าย สินทรัพย์ถาวร	65,312,571	78,800,141	65,312,571	78,800,141
ค่าเผื่อสำหรับการปรับมูลค่าและวัสดุสิ้นเปลือง	(98,687)	822,182	(98,687)	822,182
ค่าใช้จ่ายผลประโยชน์พนักงาน	(15,258,037)	(28,340,840)	(15,258,037)	(28,340,840)
หนี้สูญ	1,245,341	519,592	1,245,341	519,592
หนี้สงสัยจะสูญ	(7,320,499)	13,433,473	(7,320,499)	13,433,473
รายได้จากการรับบริจาคจากเอกชนตัดบัญชี	(175,493,563)	(156,613,576)	(175,493,563)	(156,613,576)
รายได้จากการรับบริจาคจากราชการตัดบัญชี	(86,714,576)	(88,051,200)	(86,714,576)	(88,051,200)
รายได้เงินอุดหนุนรอการรับรู้ตัดบัญชี	(418,917,435)	(386,624,821)	(418,917,435)	(386,624,821)
รายได้เงินปันผล	(22,584,628)	(12,393,515)	(316,856,628)	(346,793,515)
ขาดทุน (กำไร) จากสินทรัพย์ถาวรขาดรอสอบ ข้อเท็จจริง	170,925	(6,468,114)	170,925	(6,468,114)
ขาดทุน (กำไร) จากวัสดุขาดรอสอบข้อเท็จจริง	275,260	(339,766)	275,260	(339,766)
ค่าเสียหายจากเงินสดขาดบัญชี	-	79,040	-	79,040
โบนัสจ่ายกรรมการและพนักงาน	668,531,032	408,516,876	668,531,032	408,516,876
ประมาณการหนี้สินจากคดีความ	345,660	452,208	345,660	452,208
ประมาณการหนี้สินจากสัญญาเอกชนร่วม ลงทุน	(145,725,072)	5,790,803	(145,725,072)	5,790,803

หน่วย : บาท

	งบการเงินที่แสดงเงินลงทุนตามวิธีส่วนได้เสีย		งบการเงินเฉพาะกิจการ	
	2556	2555	2556	2555
ส่วนแบ่งกำไรจากเงินลงทุนตามวิธีส่วนได้เสีย - สุทธิ	(539,985,572)	(498,744,226)	-	-
ดอกเบี้ยรับ	(273,126,958)	(140,101,436)	(273,126,958)	(140,101,436)
ดอกเบี้ยจ่าย	1,851,777,382	2,243,013,932	1,851,777,382	2,243,013,932
กำไรจากการดำเนินงานก่อนการเปลี่ยนแปลง ในสินทรัพย์และหนี้สินดำเนินงาน	11,013,147,889	8,955,092,102	11,013,147,889	8,955,092,102
สินทรัพย์ดำเนินงาน (เพิ่มขึ้น) ลดลง				
ลูกหนี้การค้าและลูกหนี้อื่น	(228,020,604)	(114,481,425)	(228,020,604)	(114,481,425)
วัสดุคงเหลือ	(19,369,066)	(11,351,101)	(19,369,066)	(11,351,101)
งานติดตั้งและวางท่อระหว่างดำเนินการ	24,087,662	(24,338,972)	24,087,662	(24,338,972)
ลูกหนี้กระทรวงการคลังจากค่าน้ำที่รัฐบาล รับภาระ	-	1,673,312,590	-	1,673,312,590
รายได้เงินชดเชยเชิงสังคมค้างรับ	991,924,300	1,792,091,700	991,924,300	1,792,091,700
สินทรัพย์ไม่หมุนเวียนอื่น	(179,026)	(2,837,306)	(179,026)	(2,837,306)

หมายเหตุประกอบงบการเงินเป็นส่วนหนึ่งของงบการเงินนี้

การประปาส่วนภูมิภาค

งบกระแสเงินสด สำหรับปีสิ้นสุดวันที่ 30 กันยายน 2556

หน่วย : บาท

	งบการเงินที่แสดงเงินลงทุน ตามวิธีส่วนได้เสีย		งบการเงินเฉพาะกิจการ	
	2556	2555	2556	2555
หนี้สินดำเนินงานเพิ่มขึ้น (ลดลง)				
เจ้าหนี้การค้าและเจ้าหนี้อื่น	(60,004,287)	277,939,634	(60,004,287)	277,939,634
ค่าใช้จ่ายค้างจ่าย	163,857,348	216,446,137	163,857,348	216,446,137
เงินโบนัสกรรมการและพนักงานค้างจ่าย	(406,377)	(199,229,237)	(406,377)	(199,229,237)
เงินรับล่วงหน้าค่าติดตั้งและวางท่อ	27,404,261	60,786,667	27,404,261	60,786,667
เงินประกันระยะยาว	127,944,879	115,136,545	127,944,879	115,136,545
หนี้สินหมุนเวียนอื่น	(11,560,907)	128,071,616	(11,560,907)	128,071,616
เงินสดสุทธิได้มาจากกิจกรรมดำเนินงาน	12,028,826,072	12,866,638,950	12,028,826,072	12,866,638,950
กระแสเงินสดจากกิจกรรมลงทุน				
รับดอกเบี้ย	257,652,103	138,273,900	257,652,103	138,273,900
เงินลงทุนชั่วคราวลดลง (เพิ่มขึ้น)	316,951,513	(1,736,184,290)	316,951,513	(1,736,184,290)
เงินปันผลรับ	316,856,628	346,793,515	316,856,628	346,793,515
เงินล่วงหน้าค่าก่อสร้าง (เพิ่มขึ้น) ลดลง	(701,041,853)	121,692,651	(701,041,853)	121,692,651
จ่ายเงินซื้อสินทรัพย์ถาวรเพิ่มขึ้น	(413,833,312)	(400,873,344)	(413,833,312)	(400,873,344)
สินทรัพย์ระหว่างก่อสร้างเพิ่มขึ้น	(5,753,142,115)	(5,764,987,762)	(5,753,142,115)	(5,764,987,762)
สิทธิการใช้ประโยชน์ในที่ราชพัสดุเพิ่มขึ้น	(50,511,899)	(72,376,943)	(50,511,899)	(72,376,943)
สินทรัพย์ไม่มีตัวตนเพิ่มขึ้น	(1,756,940)	(2,430,290)	(1,756,940)	(2,430,290)
เงินรับจากการจำหน่ายสินทรัพย์	10,853,260	12,342,728	10,853,260	12,342,728
เงินสดสุทธิใช้ไปในกิจกรรมลงทุน	(6,017,972,615)	(7,357,749,835)	(6,017,972,615)	(7,357,749,835)
กระแสเงินสดจากกิจกรรมจัดหาเงิน				
จ่ายดอกเบี้ย	(339,190,587)	(683,524,462)	(339,190,587)	(683,524,462)
เงินรับจากงบประมาณอุดหนุนรัฐบาลเพิ่มขึ้น	-	305,579	-	305,579
หนี้สินตามสัญญาเช่าการเงินลดลง	(1,869,932,779)	(1,856,392,131)	(1,869,932,779)	(1,856,392,131)
รายได้เงินอุดหนุนรอการรับรู้เพิ่มขึ้น	1,448,835,227	768,625,484	1,448,835,227	768,625,484
รับเงินจากพันธบัตร	-	1,850,000,000	-	1,850,000,000
จ่ายเงินกู้ยืมระยะยาว	-	(1,673,312,590)	-	(1,673,312,590)

หน่วย : บาท

	งบการเงินที่แสดงเงินลงทุน ตามวิธีส่วนได้เสีย		งบการเงินเฉพาะกิจการ	
	2556	2555	2556	2555
จ่ายคืนพันธบัตร	(1,800,000,000)	(2,000,000,000)	(1,800,000,000)	(2,000,000,000)
เงินจ่ายนำส่งรัฐ	-	(1,161,510,000)	-	(1,161,510,000)
เงินสดสุทธิใช้ไปในกิจกรรมจัดหาเงิน	(2,560,288,139)	(4,755,808,120)	(2,560,288,139)	(4,755,808,120)
เงินสดและรายการเทียบเท่าเงินสดเพิ่มขึ้นสุทธิ	3,450,565,318	753,080,995	3,450,565,318	753,080,995
เงินสดและรายการเทียบเท่าเงินสด ณ วันต้นปี	4,460,011,029	3,706,930,034	4,460,011,029	3,706,930,034
เงินสดและรายการเทียบเท่าเงินสด ณ วันสิ้นปี	7,910,576,347	4,460,011,029	7,910,576,347	4,460,011,029

หมายเหตุประกอบงบการเงินเป็นส่วนหนึ่งของงบการเงินนี้

การประปาส่วนภูมิภาค

หมายเหตุประกอบงบการเงิน สำหรับปีสิ้นสุดวันที่ 30 กันยายน 2556

1. การจัดตั้งและวัตถุประสงค์

การประปาส่วนภูมิภาค (กปภ.) เป็นรัฐวิสาหกิจที่จัดตั้งตามนโยบายของรัฐบาลที่จะปรับปรุงและขยายกิจการประปาในส่วนภูมิภาคให้ดียิ่งขึ้นโดยการโอนกิจการประปาในส่วนภูมิภาคและหน่วยงานก่อสร้างประปาภูมิภาค ของกรมโยธาธิการ กระทรวงมหาดไทย กับกิจการประปาชนบทและหน่วยงานก่อสร้างประปาชนบทของ กรมอนามัย กระทรวงสาธารณสุข มาจัดตั้งเป็นการประปาส่วนภูมิภาค สังกัดกระทรวงมหาดไทย โดยตราเป็น พระราชบัญญัติการประปาส่วนภูมิภาค พ.ศ. 2522 เมื่อวันที่ 28 กุมภาพันธ์ 2522 มีวัตถุประสงค์ในการประกอบและส่งเสริมธุรกิจการประปาโดยการสำรวจ จัดหาแหล่งน้ำดิบ และจัดให้ได้มาซึ่งน้ำดิบ เพื่อใช้ในการผลิต จัดส่งและจำหน่ายน้ำประปา รวมทั้งการดำเนินธุรกิจอื่นที่เกี่ยวกับหรือต่อเนื่องกับธุรกิจการประปา เพื่อให้เกิดประโยชน์แก่การให้บริการสาธารณสุข โดยคำนึงถึงประโยชน์ของรัฐและสุขอนามัยของประชาชนเป็นสำคัญ

ปัจจุบันที่ทำการสำนักงานใหญ่ตั้งอยู่เลขที่ 72 ซอยแจ้งวัฒนะ 1 ถนนแจ้งวัฒนะ หลักสี่ กรุงเทพฯ 10210

2. เกณฑ์การจัดทำและนำเสนองบการเงิน

2.1 การนำเสนองบการเงิน

งบการเงินได้จัดทำขึ้นตามหลักการบัญชีที่รับรองทั่วไป ภายใต้พระราชบัญญัติการบัญชี พ.ศ. 2543 ซึ่งหมายความรวมถึงมาตรฐานการบัญชีที่ออกภายใต้พระราชบัญญัติวิชาชีพบัญชี พ.ศ. 2547 รวมถึงการตีความและแนวปฏิบัติทางบัญชีที่ประกาศใช้โดยสภาวิชาชีพบัญชี ซึ่งสอดคล้องกับการจัดรายการในงบการเงินที่เป็นไปตามประกาศกรมพัฒนาธุรกิจการค้า เรื่อง กำหนดรายการย่อที่ต้องมีในงบการเงิน พ.ศ. 2554 ลงวันที่ 28 กันยายน 2554 ทั้งนี้ได้รวมรายการของกองทุนสงเคราะห์การประปาส่วนภูมิภาค ตามหนังสือกระทรวงการคลัง ที่ กค 0209.2/4171 ลงวันที่ 9 มีนาคม 2544 เรื่อง งบการเงินของกองทุนบำเหน็จหรือกองทุนสงเคราะห์พนักงาน โดยแสดงฐานะการเงินและผลการดำเนินงานของกองทุนสงเคราะห์รวมในงบการเงินของการประปาส่วนภูมิภาค สำหรับปีสิ้นสุดวันที่ 30 กันยายน 2556 และแสดงรายการที่เกี่ยวกับกองทุนสงเคราะห์ไว้ในหมายเหตุประกอบงบการเงินข้อ 4.17

2.2 มาตรฐานการบัญชี มาตรฐานการรายงานทางการเงิน การตีความมาตรฐานการรายงานทางการเงิน และประกาศสภาวิชาชีพบัญชี

2.2.1 มีผลบังคับใช้สำหรับงบการเงินที่เริ่มในหรือหลังวันที่ 1 มกราคม 2556

มาตรฐานการบัญชี ฉบับที่ 20 (ปรับปรุง 2552)	เรื่อง	การบัญชีสำหรับเงินอุดหนุนจากรัฐบาล และการเปิดเผยข้อมูลเกี่ยวกับความช่วยเหลือจากรัฐบาล
มาตรฐานการบัญชี ฉบับที่ 21 (ปรับปรุง 2552)	เรื่อง	ผลกระทบจากการเปลี่ยนแปลงของอัตราแลกเปลี่ยนเงินตราต่างประเทศ
มาตรฐานการรายงานทางการเงิน ฉบับที่ 8	เรื่อง	ส่วนงานดำเนินงาน
การตีความมาตรฐานการบัญชี ฉบับที่ 10	เรื่อง	ความช่วยเหลือจากรัฐบาล – กรณีที่ไม่มีความเกี่ยวข้องอย่างเฉพาะเจาะจงกับกิจกรรมดำเนินงาน
การตีความมาตรฐานการบัญชี ฉบับที่ 21	เรื่อง	ภาษีเงินได้ – การได้รับประโยชน์จากสินทรัพย์ที่ไม่ได้คิดค่าเสื่อมราคาใหม่ที่ราคาใหม่
การตีความมาตรฐานการบัญชี ฉบับที่ 25	เรื่อง	ภาษีเงินได้ – การเปลี่ยนแปลงสถานภาพทางภาษีของกิจการหรือของผู้ถือหุ้น
ประกาศสภาวิชาชีพบัญชีฉบับที่ 34/2555	เรื่อง	แนวปฏิบัติทางบัญชีเกี่ยวกับการโอน และการรับโอนสินทรัพย์ทางการเงิน

2.2.2 มีผลบังคับใช้สำหรับวงการเงินที่เริ่มในหรือหลังวันที่ 1 มกราคม 2557

มาตรฐานการบัญชี ฉบับที่ 12 (ปรับปรุง 2555)	เรื่อง	ภาษีเงินได้
การตีความมาตรฐานการรายงานทางการเงิน ฉบับที่ 1	เรื่อง	การเปลี่ยนแปลงในหนี้สินที่เกิดขึ้นจากการรื้อถอน การบูรณะ และหนี้สินที่มีลักษณะคล้ายคลึงกัน
การตีความมาตรฐานการรายงานทางการเงิน ฉบับที่ 4	เรื่อง	การประเมินว่าข้อตกลงประกอบด้วยสัญญาเช่าหรือไม่
การตีความมาตรฐานการรายงานทางการเงิน ฉบับที่ 5	เรื่อง	สิทธิในส่วนได้เสียจากกองทุนการรื้อถอน การบูรณะและการปรับปรุงสภาพแวดล้อม
การตีความมาตรฐานการรายงานทางการเงิน ฉบับที่ 7	เรื่อง	การปรับปรุงย้อนหลังภายใต้มาตรฐานการบัญชีฉบับที่ 29 เรื่อง การรายงานทางการเงินในสภาพเศรษฐกิจที่มีภาวะเงินเฟ้อรุนแรง
การตีความมาตรฐานการรายงานทางการเงิน ฉบับที่ 10	เรื่อง	งบการเงินระหว่างกาลและการด้อยค่า
การตีความมาตรฐานการรายงานทางการเงิน ฉบับที่ 12	เรื่อง	ข้อตกลงสัมปทานบริการ
การตีความมาตรฐานการรายงานทางการเงิน ฉบับที่ 13	เรื่อง	โปรแกรมสิทธิพิเศษแก่ลูกค้า
การตีความมาตรฐานการรายงานทางการเงิน ฉบับที่ 17	เรื่อง	การจ่ายสินทรัพย์ที่ไม่ใช่เงินสดให้เจ้าของ
การตีความมาตรฐานการรายงานทางการเงิน ฉบับที่ 18	เรื่อง	การโอนสินทรัพย์จากลูกค้า
การตีความมาตรฐานการบัญชี ฉบับที่ 15	เรื่อง	สิ่งจูงใจสัญญาเช่าดำเนินงาน
การตีความมาตรฐานการบัญชี ฉบับที่ 27	เรื่อง	การประเมินเนื้อหาของรายการที่เกี่ยวข้องกับรูปแบบของกฎหมายตามสัญญาเช่า
การตีความมาตรฐานการบัญชี ฉบับที่ 29	เรื่อง	การเปิดเผยข้อมูลข้อตกลงสัมปทานบริการ
การตีความมาตรฐานการบัญชี ฉบับที่ 32	เรื่อง	สินทรัพย์ไม่มีตัวตน – ต้นทุนเว็บไซต์

2.2.3 มีผลบังคับใช้สำหรับวงการเงินที่เริ่มในหรือหลังวันที่ 1 มกราคม 2559

มาตรฐานการรายงานทางการเงิน ฉบับที่ 4 เรื่อง สัญญาประกันภัย

ตามหมายเหตุข้อ 2.2.1 2.2.2 และ 2.2.3 กปภ. ได้นำมาตรฐานการบัญชีฉบับที่ 20 (ปรับปรุง 2552) เรื่อง การบัญชีสำหรับเงินอุดหนุนจากรัฐบาล และการเปิดเผยข้อมูลเกี่ยวกับความช่วยเหลือจากรัฐบาล และ การตีความมาตรฐานการรายงานทางการเงินฉบับที่ 4 เรื่อง การประเมินว่าข้อตกลงประกอบด้วยสัญญาเช่าหรือไม่ มาถือปฏิบัติแล้ว ส่วนมาตรฐานการบัญชีมาตรฐานการรายงานทางการเงิน และการตีความมาตรฐานการบัญชี ฉบับอื่น ๆ อยู่ระหว่างประเมินผลกระทบต่อวงการเงิน

3. นโยบายการบัญชีที่สำคัญ

3.1 เงินสดและรายการเทียบเท่าเงินสด

เงินสดและรายการเทียบเท่าเงินสด ประกอบด้วย เงินสดในมือ เงินฝากธนาคารและเงินฝากสถาบันการเงิน ที่มีระยะเวลาครบกำหนดไม่เกิน 3 เดือน ทั้งนี้ได้รวมเงินฝากธนาคารที่ใช้เป็นหลักประกัน

3.2 ค่าเผื่อหนี้สงสัยจะสูญ

คำนวณจากยอดลูกหนี้ค่าน้ำที่มีใช้ส่วนราชการหรือรัฐวิสาหกิจหลังหักภาษีมูลค่าเพิ่มแล้ว และลูกหนี้อื่น ซึ่งค้างชำระเกินกว่า 6 เดือนขึ้นไป นับจากวันที่หนี้ถึงกำหนดชำระตามอัตราและหลักเกณฑ์ที่กระทรวงการคลังกำหนด

3.3 วัสดุคงเหลือ

วัสดุคงเหลือ ณ วันสิ้นงวด แสดงตามราคาทุน โดยวิธีอัตราถ่วงเฉลี่ย (MOVING AVERAGE) หรือมูลค่าสุทธิ ที่จะได้รับแล้วแต่ราคาใดจะต่ำกว่า สำหรับวัสดุชำรุดล้าสมัยรอการสอบสวนและรอخذใช้จะตั้งค่าเผื่อสำหรับวัสดุดังกล่าว เต็มจำนวน

3.4 เงินลงทุนในบริษัทร่วมและเงินลงทุนระยะยาวอื่น

เงินลงทุนในบริษัทร่วมแสดงตามวิธีส่วนได้เสีย โดยบันทึกรับรู้ส่วนแบ่งกำไรของบริษัทตามสัดส่วน การลงทุนในบริษัทร่วม สำหรับเงินปันผลจากบริษัทร่วมนำไปหักจากมูลค่าตามบัญชีของเงินลงทุน

เงินลงทุนระยะยาวอื่นแสดงตามวิธีราคาทุน

3.5 บุคคลหรือกิจการที่เกี่ยวข้องกัน

บุคคลหรือกิจการที่เกี่ยวข้องกันกับ กปภ. หมายถึง บุคคลหรือกิจการที่มีอำนาจควบคุม กปภ. หรือถูกควบคุมโดย กปภ. ไม่ว่าจะโดยตรงหรือทางอ้อม หรืออยู่ภายใต้การควบคุมเดียวกันกับ กปภ. นอกจากนี้บุคคลหรือกิจการที่เกี่ยวข้องกันยังหมายรวมถึงบริษัทร่วม ผู้บริหารคนสำคัญ และคณะกรรมการของ กปภ. รวมถึงกิจการที่ผู้บริหารคนสำคัญหรือคณะกรรมการ กปภ. มีอำนาจควบคุม หรือมีอำนาจควบคุมร่วม หรือมีอิทธิพลอย่างมีสาระสำคัญ ทั้งนี้ไม่ว่าทางตรงหรือทางอ้อม

ในการพิจารณาความสัมพันธ์ระหว่างบุคคลหรือกิจการที่เกี่ยวข้องกันกับ กปภ. แต่ละรายการ กปภ. คำนึงถึงเนื้อหาของความสัมพันธ์มากกว่ารูปแบบทางกฎหมาย

3.6 ที่ดิน อาคารและอุปกรณ์ และสินทรัพย์ไม่มีตัวตน

ที่ดิน อาคารและอุปกรณ์ และสินทรัพย์ไม่มีตัวตน แสดงตามราคาทุน ณ วันที่ซื้อหรือได้มา

ห่อที่วางแล้วและครุภัณฑ์ที่รับโอนจากกรมโยธาธิการและกรมอนามัย แสดงตามสภาพของทรัพย์สินนั้น โดยใช้ราคาประเมิน ณ วันที่รับโอน (28 พฤษภาคม 2522)

ที่ดินที่รับบริจาคจากหน่วยงานราชการและที่รับโอนมาจากการประปาสุขาภิบาล ตามมติคณะรัฐมนตรีแสดงตามราคาที่ได้รับมอบหรือราคาประเมิน ณ วันที่รับมอบ และที่ได้รับจากเอกชนโดยการบริจาค การรับโอนทรัพย์สิน การให้สัมปทาน จะรับรู้เป็นรายได้ทั้งจำนวนในงวดที่เกิดรายการ ส่วนอาคารและอุปกรณ์ที่มีวิธีการได้มาเช่นเดียวกันนั้น จะแสดงไว้เป็นรายได้หรือรับรู้ในส่วนของหนี้สินไม่หมุนเวียน โดยทยอยรับรู้เป็นรายได้ตามอายุการใช้งานซึ่งสอดคล้องกับหลักเกณฑ์การคำนวณค่าเสื่อมราคา

มาตรการวัดน้ำที่ติดตั้งแล้วเสร็จและพร้อมที่จะใช้งานไม่ว่าจะดำเนินการโดย กปภ. ผู้ใช้น้ำดำเนินการติดตั้งเอง มาตรารับบริจาค หรือผู้ใช้น้ำที่ กปภ. รับโอนจากหน่วยงานต่าง ๆ ณ วันสิ้นงวดแสดงตามราคาทุน ณ วันที่ได้มา

สินทรัพย์ไม่มีตัวตน ประกอบด้วย ลิขสิทธิ์โปรแกรมคอมพิวเตอร์ (Application Software) ที่ซื้อมาเพื่อใช้งาน แสดงตามราคาทุนที่หักด้วยสำรองค่าตัดจำหน่ายสะสม

3.7 ค่าเสื่อมราคาและค่าตัดจำหน่าย

ค่าเสื่อมราคาคำนวณโดยวิธีเส้นตรง ตามอายุการใช้งานโดยประมาณของสินทรัพย์ถาวรแต่ละประเภท ในอัตรา ร้อยละ 2 - 33.33 ต่อปีของมูลค่าสินทรัพย์หลังหักค่าเสื่อมสภาพ มูลค่าราคาซากของสินทรัพย์ อยู่ระหว่างอัตรา ร้อยละ 0 - 25 ของราคาทุนสินทรัพย์

ค่าเสื่อมราคาสินทรัพย์ที่รับโอนจากหน่วยงานอื่น ที่ซื้อโดย กปภ. และที่ได้รับบริจาคซึ่งใช้ในการดำเนินงานเพื่อหารายได้โดยตรงรวมทั้งมาตรวัดน้ำ แสดงเป็นค่าใช้จ่ายในงบกำไรขาดทุน

สิทธิการใช้ทรัพย์สินในที่ราชพัสดุ (อาคารและสิ่งก่อสร้าง) ตัดจำหน่ายเป็นค่าใช้จ่ายโดยวิธีเส้นตรงตามอัตรา ค่าเสื่อมราคาสำหรับสินทรัพย์นั้น ๆ ยกเว้นสิทธิการใช้ประโยชน์ในที่ราชพัสดุ (ที่ดิน) ไม่มีการตัดจำหน่าย

สินทรัพย์ไม่มีตัวตนตัดจำหน่ายเป็นค่าใช้จ่ายโดยวิธีเส้นตรงตามอัตราร้อยละ 20 ต่อปี

3.8 สิทธิการใช้ประโยชน์ในที่ราชพัสดุ

สิทธิการใช้ประโยชน์ในที่ราชพัสดุ แสดงตามมูลค่าที่คณะกรรมการสำรวจและตีราคาทรัพย์สินของ กปภ. ได้ประเมินไว้ ซึ่งถือเป็นทุนที่ได้รับจากรัฐบาล ตามพระราชบัญญัติการประปาส่วนภูมิภาค พ.ศ. 2522 มาตรา 9 (1) สืบเนื่องจาก กปภ. ได้รับโอนอสังหาริมทรัพย์จากกรมโยธาธิการและกรมอนามัย โดยกระทรวงการคลังเป็นผู้ถือกรรมสิทธิ์ ตามพระราชบัญญัติที่ราชพัสดุ พ.ศ. 2518 และเมื่อ กปภ. ไม่ใช้สินทรัพย์และคืนให้กระทรวงการคลังแล้ว จะรับรู้เป็นขาดทุนจากการจำหน่ายสิทธิการใช้ประโยชน์ในที่ราชพัสดุ

3.9 การด้อยค่าของสินทรัพย์

ทุกวันสิ้นรอบระยะเวลารายงาน กปภ. จะทำการประเมินการด้อยค่าของที่ดิน อาคารและอุปกรณ์หรือสินทรัพย์ที่ไม่มีตัวตนอื่นของ กปภ. โดยพิจารณาจากกลุ่มผู้ใช้น้ำเชิงพาณิชย์เท่านั้น ซึ่ง กปภ. ใช้หลักเกณฑ์การแยกกลุ่มผู้ใช้น้ำเชิงพาณิชย์และเชิงสังคม ตามหลักเกณฑ์ที่ใช้ในการขอ PSO จาก สคร. โดยกลุ่มผู้ใช้น้ำเชิงสังคมพิจารณาจากสาขาของ กปภ. ที่มีรายได้จากกลุ่มที่อยู่อาศัยที่ใช้น้ำ 0 - 20 ลูกบาศก์เมตร/เดือน เกินร้อยละ 12.41 เมื่อเทียบกับรายได้ค่าน้ำรวมของทั้งสาขา นอกจากกลุ่มนี้แล้วถือเป็นกลุ่มผู้ใช้น้ำเชิงพาณิชย์ทั้งหมด และพิจารณาข้อบ่งชี้ในแต่ละ กปภ. สาขาว่ามีผลขาดทุนต่อเนื่อง 5 ปี หรือไม่ หากข้อบ่งชี้ว่าด้อยค่า กปภ. จะรับรู้รายการขาดทุนจากการด้อยค่าในส่วนกำไรหรือขาดทุน

หากในการประเมินการด้อยค่าของสินทรัพย์ มีข้อบ่งชี้ที่แสดงให้เห็นว่าผลขาดทุนจากการด้อยค่าของสินทรัพย์ที่รับรู้ในงวดก่อนได้หมดลงหรือลดลง กปภ. จะประมาณมูลค่าที่คาดว่าจะได้รับคืนของสินทรัพย์นั้น และจะกลับรายการผลขาดทุนจากการด้อยค่าที่รับรู้ในงวดก่อนก็ต่อเมื่อมีการเปลี่ยนแปลงประมาณการที่ใช้กำหนดมูลค่าที่คาดว่าจะได้รับคืนภายหลังจากการรับรู้ผลขาดทุนจากการด้อยค่าครั้งล่าสุด โดยมูลค่าตามบัญชีของสินทรัพย์ที่เพิ่มขึ้นจากการกลับรายการผลขาดทุนจากการด้อยค่าต้องไม่สูงกว่ามูลค่าตามบัญชีที่ควรจะเป็น หากกิจการไม่เคยรับรู้ผลขาดทุนจากการด้อยค่าของสินทรัพย์ในงวดก่อน ๆ กปภ. จะบันทึกกลับรายการผลขาดทุนจากการด้อยค่าของสินทรัพย์โดยรับรู้ไปยังส่วนกำไรหรือขาดทุนทันที

3.10 การรับรู้รายได้

3.10.1 รายได้ค่าจำหน่ายน้ำและบริการ รับรู้เป็นรายได้เมื่อมีการออกใบเสร็จรับเงินและใบแจ้งหนี้ค่าน้ำประปารายเดือนตามปริมาณการใช้น้ำในรอบระยะเวลาแต่ละเดือน

3.10.2 รายได้ค่าติดตั้งและวางท่อ เป็นค่าติดตั้งและวางท่อที่รับจากผู้ใช้น้ำแต่ละรายแสดงไว้ในบัญชีเงินรับล่วงหน้าค่าติดตั้งและวางท่อ และจะรับรู้เป็นรายได้เมื่องานแล้วเสร็จ ต้นทุนงานติดตั้งและวางท่อในงานที่ยังไม่แล้วเสร็จจะแสดงอยู่ในงานติดตั้งและวางท่อระหว่างดำเนินการ

3.10.3 รายได้ค่าปรับ กรณีที่ผู้ขายหรือผู้รับจ้างคู่สัญญาของ กปภ. ได้ส่งมอบงานล่าช้าเกินกว่าวันที่กำหนดในสัญญาจะมีการเรียกค่าปรับและรับรู้เป็นรายได้ค่าปรับ ถ้าหากได้รับการต่อสัญญา กปภ. ต้องจ่ายคืนค่าปรับดังกล่าวให้แก่ผู้ขายหรือผู้รับจ้าง ถ้าต่อสัญญาให้ในปีงบประมาณที่ได้มีการหักค่าปรับไว้เงินที่จ่ายคืนจะนำไปลดรายได้ค่าปรับ แต่ถ้าต่อสัญญาในปีงบประมาณถัดไปจะรับรู้เป็นค่าใช้จ่ายในงวดบัญชีที่มีการจ่ายคืน

3.10.4 รายได้ดอกเบี้ย รับรู้ตามเกณฑ์สัดส่วนของเวลา โดยคำนึงถึงอัตราผลตอบแทนที่แท้จริงของสินทรัพย์

3.10.5 รายได้ปันผล รับรู้เป็นรายได้เมื่อมีการประกาศจ่ายแล้ว

3.10.6 รายได้อื่น รับรู้เป็นรายได้เมื่อได้รับชำระเงิน

3.10.7 รายได้จากการรับบริจาคจากเอกชน สำหรับรายการรับบริจาคอื่น ๆ จากภาคเอกชนที่เป็นเงินสดและที่ดินรวมทั้งวัสดุถาวร จะรับรู้เป็นรายได้ทั้งจำนวนในงวดที่เกิดรายการ

3.10.8 รายได้เงินอุดหนุนจากรัฐบาลตัดบัญชี สำหรับรายการสินทรัพย์ที่จ่ายจากเงินงบประมาณอุดหนุนจากรัฐบาลที่ได้จัดสรรไว้ตั้งแต่ปี 2549 เป็นต้นไป แสดงไว้เป็นรายได้เงินอุดหนุนรอรับรู้ในส่วนของหนี้สิน และทยอยรับรู้เป็นรายได้เงินอุดหนุนจากรัฐบาลตัดบัญชี ตามอายุการใช้งานของสินทรัพย์ ซึ่งสอดคล้องกับหลักเกณฑ์การคำนวณค่าเสื่อมราคาตามมาตรฐานการบัญชี ฉบับที่ 20 (ฉบับที่ 55 เดิม)

3.10.9 รายได้จากสินทรัพย์รับบริจาคจากเอกชนตัดบัญชี สำหรับรายการสินทรัพย์ที่รับบริจาคจากเอกชนในการติดตั้งและวางท่อให้ผู้น้ำเอกชน และรายได้จากสินทรัพย์รับบริจาคจากราชการตัดบัญชี สำหรับรายการเงินสมทบค่าก่อสร้างประปาชนบทที่ได้รับจากราชการ แสดงไว้เป็นรายได้รับบริจาคจากเอกชนรอรับรู้ และรายได้รับบริจาคจากหน่วยงานราชการรอรับรู้ในส่วนของหนี้สินตามลำดับ และทยอยรับรู้เป็นรายได้จากสินทรัพย์รับบริจาคจากเอกชนตัดบัญชี และรายได้จากสินทรัพย์รับบริจาคจากราชการตัดบัญชี ตามอายุการใช้งานของสินทรัพย์ ซึ่งสอดคล้องกับหลักเกณฑ์การคำนวณค่าเสื่อมราคาตามมาตรฐานการบัญชี ฉบับที่ 20 (ฉบับที่ 55 เดิม)

3.10.10 รายได้เงินชดเชยค่าดำเนินการเชิงสังคมจากรัฐบาล รับรู้เป็นรายได้เมื่อคณะรัฐมนตรีได้มีมติเห็นชอบ

3.11 ต้นทุนทางการเงิน

ต้นทุนทางการเงินเป็นค่าใช้จ่ายที่เกิดขึ้นจากการที่ กปภ. จัดหาเงินทุนมาดำเนินงาน ได้แก่ ดอกเบี้ยจ่ายเงินกู้ และค่าธรรมเนียมจ่าย

ดอกเบี้ยจ่ายและค่าใช้จ่ายเกี่ยวกับเงินกู้ยืมระยะยาวที่เกิดจากเงินกู้ยืมระยะยาวที่กู้มาเพื่อวัตถุประสงค์ให้ได้มาซึ่งสินทรัพย์ถาวรและสินทรัพย์นั้นอยู่ระหว่างก่อสร้าง รับรู้เป็นต้นทุนงานระหว่างก่อสร้าง ดอกเบี้ยจ่ายและค่าใช้จ่ายเกี่ยวกับเงินกู้ยืมระยะยาวที่เกิดขึ้นหลังงานก่อสร้างแล้วเสร็จรับรู้เป็นค่าใช้จ่าย

3.12 สัญญาเช่าการเดินและประมาณการหนี้สินจากสัญญาเอกชนร่วมลงทุน

กปภ. มีการทำสัญญาซื้อขายน้ำกับบริษัทเอกชนที่เข้าเงื่อนไขว่า ข้อตกลงมีส่วนประกอบของสัญญาเช่า ดังนั้น กปภ. บันทึกสินทรัพย์ตามสัญญาเช่าดังกล่าวเป็นสินทรัพย์ด้วยมูลค่ายุติธรรมหรือมูลค่าปัจจุบันของจำนวนเงินขั้นต่ำที่ต้องจ่ายตามสัญญาเช่าแล้วแต่จำนวนใดจะต่ำกว่า สินทรัพย์ที่ได้มาจากสัญญาเช่าการเงินจะคิดค่าเสื่อมราคาตลอดอายุการใช้งานโดยประมาณของสินทรัพย์นั้น หรือตามอายุของสัญญาเช่า แล้วแต่ระยะเวลาใดจะสั้นกว่า

สำหรับค่าเช่าที่จ่ายชำระจะแยกเป็นส่วนที่เป็นค่าใช้จ่ายทางการเงิน และส่วนที่จะหักจากหนี้ตามสัญญา โดยส่วนของค่าใช้จ่ายทางการเงินจะบันทึกในงบกำไรขาดทุนตลอดอายุของสัญญาเช่า

สำหรับสัญญาซื้อขายน้ำกับบริษัทเอกชนที่มีผลขาดทุนตลอดอายุสัญญา ซึ่งก่อให้เกิดภาวะผูกพันในปัจจุบัน กปภ. จะนำผลขาดทุนดังกล่าวมาคำนวณหามูลค่าปัจจุบันเพื่อบันทึกเป็นประมาณการหนี้สิน

กปภ. ได้ทบทวนประมาณการหนี้สิน ณ วันสิ้นรอบระยะเวลารายงาน เมื่อมีการแก้ไขสัญญาและปรับปรุงประมาณการหนี้สิน เพื่อสะท้อนให้เห็นประมาณการที่ดีที่สุดในปัจจุบัน

3.13 เงินจ่ายสมทบกองทุนสงเคราะห์และกองทุนสำรองเลี้ยงชีพ

3.13.1 เงินสมทบกองทุนสงเคราะห์ เป็นเงินส่วนที่ กปภ. กั้นไว้ให้พนักงานทุกเดือนในอัตราร้อยละ 10 ของเงินเดือนค่าจ้างของพนักงานแต่ละรายเฉพาะที่มีได้เป็นสมาชิกกองทุนสำรองเลี้ยงชีพ

3.13.2 เงินสมทบกองทุนสำรองเลี้ยงชีพการประปาส่วนภูมิภาค จัดทะเบียนจัดตั้งขึ้นภายใต้พระราชบัญญัติกองทุนสำรองเลี้ยงชีพ พ.ศ. 2530 เมื่อวันที่ 28 กุมภาพันธ์ 2540 โดย กปภ. จ่ายเงินสมทบเข้ากองทุนสำรองเลี้ยงชีพ ในนามพนักงานที่สมัครเข้าเป็นสมาชิกกองทุนสำรองเลี้ยงชีพแต่ละรายในอัตราร้อยละ 9 10 และ 11 ของเงินเดือนสมการายนั้น ๆ สำหรับสมาชิกที่มีอายุงานไม่เกิน 10 ปี เกินกว่า 10 ถึง 20 ปี และเกินกว่า 20 ปีขึ้นไป ตามลำดับ (นับแต่เริ่มก่อตั้ง กปภ. ถึงปัจจุบัน)

3.14 การผูกพันผลประโยชน์พนักงาน

ผลประโยชน์ระยะสั้น

กปภ. รับรู้เงินเดือน ค่าจ้าง โบนัส และเงินสมทบกองทุนสำรองเลี้ยงชีพเป็นค่าใช้จ่ายตามเกณฑ์คงค้าง

ผลประโยชน์หลังออกจากงาน - โครงการผลประโยชน์ที่กำหนด

หนี้สินผลประโยชน์พนักงานส่วนที่เป็นเงินชดเชยตามกฎหมายแรงงานและกองทุนสงเคราะห์พนักงานเป็นค่าใช้จ่ายตลอดอายุการทำงานของพนักงาน โดยการประมาณจำนวนเงินผลประโยชน์ในอนาคตที่พนักงานจะได้รับจากการทำงานให้กับ กปภ. ตลอดระยะเวลาทำงานถึงปีที่เกษียณอายุงานในอนาคต ตามหลักคณิตศาสตร์ประกันภัย โดยผลประโยชน์ดังกล่าวได้ถูกคิดลดเป็นมูลค่าปัจจุบัน อัตราคิดลดใช้อัตราผลตอบแทนของพันธบัตรรัฐบาลเป็นอัตราอ้างอิงเริ่มต้น การประมาณการหนี้สินดังกล่าวคำนวณตามหลักคณิตศาสตร์ประกันภัยโดยใช้วิธีคิดลดแต่ละหน่วย ที่ประมาณการไว้ (Projected Unit Credit Method)

เมื่อข้อสมมติฐานที่ใช้ในการประมาณการตามหลักคณิตศาสตร์ประกันภัยมีการเปลี่ยนแปลง กปภ. จะรับรู้ผลกำไร (ขาดทุน) จากการประมาณการตามหลักคณิตศาสตร์ประกันภัยที่เกิดขึ้นทั้งจำนวนในงบกำไรขาดทุนเบ็ดเสร็จ

4. ข้อมูลเพิ่มเติม

4.1 บินสดและรายการเทียบเท่าเงินสด ประกอบด้วย

	หน่วย : บาท	
	งบการเงินที่แสดงเงินลงทุนตามวิธี ส่วนได้เสีย/งบการเงินเฉพาะกิจการ	
	2556	2555
เงินสดในมือ	22.39	19.51
เงินฝากธนาคาร - ออมทรัพย์	1,977.33	3,326.24
- กระแสรายวัน	72.97	268.24
- ประจำไม่เกิน 3 เดือน	5,799.55	812.55
เงินระหว่างทาง	38.34	33.47
รวม	7,910.58	4,460.01

เงินฝากธนาคารประเภทออมทรัพย์ ณ วันที่ 30 กันยายน 2556 และ 2555 จำนวน 1,977.33 ล้านบาท และ 3,326.24 ล้านบาท ได้รวมเงินฝากธนาคารของกองทุนสงเคราะห์ กปภ. จำนวน 18.13 ล้านบาท และ 8.39 ล้านบาท และเงินฝากธนาคารของกองทุนเงินประกันการใช้น้ำและดอกผล กปภ. จำนวน 14.88 ล้านบาท และ 34.55 ล้านบาท ตามลำดับ กปภ. จะต้องดำรงเงินฝากธนาคารกรุงไทย สาขาประดิพัทธ์ 13 จำนวน 400.00 ล้านบาท สำหรับสินเชื่อเพื่อเป็นสวัสดิการแก่พนักงาน

เงินฝากธนาคารประเภทประจำไม่เกิน 3 เดือน ณ วันที่ 30 กันยายน 2556 และ 2555 จำนวน 5,799.55 ล้านบาท และ 812.55 ล้านบาท ตามลำดับ

สำหรับเงินฝากธนาคารประจำระยะเวลามากกว่า 3 เดือน ได้แยกแสดงไว้ในรายการเงินลงทุนชั่วคราว ณ วันที่ 30 กันยายน 2556 และ 2555 ได้รวมเงินฝากและดอกผลจากกองทุนเงินประกันการใช้น้ำ กปภ. จำนวน 1,666.40 ล้านบาท และ 1,480.00 ล้านบาท ตามลำดับ

ณ วันที่ 30 กันยายน 2556 และ 2555 เงินระหว่างทางจำนวน 38.34 ล้านบาท และ 33.47 ล้านบาท ส่วนใหญ่เป็นเช็ครอผ่านธนาคาร เช็ค ดราฟท์ และเช็คคืน ตามลำดับ

4.2 ลูกหนี้การค้าและลูกหนี้อื่น ประกอบด้วย

หน่วย : ล้านบาท

	งบการเงินที่แสดงเงินลงทุนตามวิธี ส่วนได้เสีย/งบการเงินเฉพาะกิจการ	
	2556	2555
ลูกหนี้การค้าและลูกหนี้อื่น		
ลูกหนี้การค้า	530.36	469.45
หัก ค่าเผื่อหนี้สงสัยจะสูญ-ลูกหนี้การค้า	61.37	68.62
ลูกหนี้การค้า-สุทธิ	468.99	400.83
ลูกหนี้อื่น	13.34	42.00
หัก ค่าเผื่อหนี้สงสัยจะสูญ-ลูกหนี้อื่น	9.34	9.41
ลูกหนี้อื่น-สุทธิ	4.00	32.59
ลูกหนี้กระทรวงการคลัง	92.35	53.47
ลูกหนี้กรมสรรพากร	182.71	201.48
รายได้ค้างรับ	223.54	38.71
ลูกหนี้ตามสัญญาเช่าการเงิน	1.50	1.37
อื่นๆ	21.00	11.22
รวม	994.09	739.67
หัก ภาษีขายไม่ถึงกำหนด	36.54	31.25
รวม	957.55	708.42

ลูกหนี้การค้า ณ วันที่ 30 กันยายน 2556 และ 2555 ประกอบด้วย

หน่วย:ล้านบาท

	งบการเงินที่แสดงเงินลงทุนตามวิธี ส่วนได้เสีย/งบการเงินเฉพาะกิจการ	
	2556	2555
ลูกหนี้เอกชน	296.89	305.90
ลูกหนี้ส่วนราชการ	233.47	163.55
รวม	530.36	469.45
หัก ค่าเผื่อหนี้สงสัยจะสูญ-ลูกหนี้การค้า	61.37	68.62
	468.99	400.83
หัก ภาษีขายไม่ถึงกำหนด	36.31	31.10
รวม	432.68	369.73

ลูกหนี้ส่วนราชการปี 2556 จำนวน 233.47 ล้านบาท เมื่อเปรียบเทียบกับปี 2555 จำนวน 163.55 ล้านบาท แล้ว ลูกหนี้เพิ่มขึ้น 69.92 ล้านบาท หรือร้อยละ 42.75 จำแนกตามหน่วยงาน ดังนี้

ส่วนราชการ	2556		2555		เพิ่มขึ้น (ลดลง)	
	ล้านบาท	ร้อยละ	ล้านบาท	ร้อยละ	ล้านบาท	ร้อยละ
1. กระทรวงมหาดไทย	59.14	25.33	42.60	26.05	16.54	38.83
2. กระทรวงยุติธรรม	56.57	24.23	11.80	7.21	44.77	379.41
3. กระทรวงศึกษาธิการ	42.56	18.23	38.00	23.24	4.56	12.00
4. กระทรวงกลาโหม	26.94	11.54	30.98	18.94	(4.04)	(13.04)
5. กระทรวงสาธารณสุข	17.04	7.30	14.78	9.04	2.26	15.29
6. สำนักงานตำรวจแห่งชาติ	16.05	6.87	10.14	6.20	5.91	58.28
7. หน่วยงานราชการอื่น/รัฐวิสาหกิจ	15.17	6.50	15.25	9.32	(0.08)	(0.52)
รวม	233.47	100.00	163.55	100.00	69.92	42.75

4.3 วัสดุคงเหลือ จำแนกตามประเภทวัสดุดังนี้

	หน่วย:ล้านบาท	
	งบการเงินที่แสดงเงินลงทุนตามวิธี ส่วนได้เสีย/งบการเงินเฉพาะกิจการ	
	2556	2555
วัสดุการผลิต	74.54	69.09
วัสดุดำเนินการ	172.86	156.58
วัสดุอะไหล่มาตรฐาน	2.14	2.39
คืนวัสดุจากโครงการระหว่างก่อสร้าง	22.17	0.50
รวม	271.71	228.56
หัก ค่าเพื่อการปรับมูลค่าและวัสดุล้าสมัย	1.78	1.87
รวม	269.93	226.69

ณ วันที่ 30 กันยายน 2556 และ 2555 วัสดุคงเหลือ จำนวน 269.93 ล้านบาท และ 226.69 ล้านบาท ตามลำดับ เป็นยอดคงเหลือตามรายงานตรวจนับของคณะกรรมการตรวจนับวัสดุประจำปี หากมีจำนวนสูงหรือต่ำกว่ายอดคงเหลือตามบัญชีผลต่างจากจำนวนเงินและจำนวนหน่วย กปภ. จะบันทึกเป็นวัสดุรอการปรับปรุงและ สอบข้อเท็จจริง เพื่อรอการตรวจสอบหาสาเหตุ และนำไปแสดงไว้ในลูกหนี้การค้าและลูกหนี้อื่น

4.4 เป็นलगทุนในบริษัทร่วมและเป็นलगทุนระยะยาวอื่น ประกอบด้วย

หน่วย : ล้านบาท

	ประเภท ธุรกิจ	ชนิดของ หุ้น	สัดส่วนการถือหุ้น (ร้อยละ)		วิธีส่วนได้เสีย		วิธีราคาทุน	
			2556	2555	2556	2555	2556	2555
บริษัทร่วม								
บริษัท จัดการและ พัฒนาทรัพยากรน้ำ ภาคตะวันออก จำกัด (มหาชน)	ผลิตและ จำหน่าย น้ำประปา	หุ้นสามัญ	40.20	40.20	3,085.91	2,849.87	1,091.20	1,091.20
เป็นलगทุนระยะยาวอื่น								
บริษัท ประปาปทุมธานี จำกัด	ผลิตและ จำหน่าย น้ำประปา	หุ้นสามัญ	2.00	2.00	24.03	24.03	24.03	24.03

เป็นलगทุนในบริษัทร่วม

ในระหว่างปี 2556 บริษัท จัดการและพัฒนาทรัพยากรน้ำภาคตะวันออก จำกัด (มหาชน) ประกาศจ่ายเงินปันผลประจำปี 2555 ตามมติที่ประชุมใหญ่สามัญผู้ถือหุ้นประจำปีเมื่อวันที่ 30 เมษายน 2556 ในอัตราหุ้นละ 0.24 บาท กปภ. ได้รับเงินปันผลเมื่อวันที่ 30 พฤษภาคม 2556 จำนวน 160.51 ล้านบาท และประกาศจ่ายเงินปันผล ระหว่างกาลสำหรับงวด 6 เดือนสิ้นสุดวันที่ 30 มิถุนายน 2556 ตามมติที่ประชุมคณะกรรมการเมื่อวันที่ 30 สิงหาคม 2556 ในอัตราหุ้นละ 0.20 บาท กปภ. ได้รับเงินปันผลเมื่อวันที่ 6 พฤศจิกายน 2556 จำนวน 133.76 ล้านบาท

ในระหว่างปี 2555 บริษัท จัดการและพัฒนาทรัพยากรน้ำภาคตะวันออก จำกัด (มหาชน) ประกาศจ่าย เงินปันผลประจำปี 2554 ตามมติที่ประชุมใหญ่สามัญผู้ถือหุ้นประจำปีเมื่อวันที่ 24 เมษายน 2555 ในอัตราหุ้นละ 0.30 บาท กปภ. ได้รับเงินปันผลเมื่อวันที่ 25 เมษายน 2555 จำนวน 200.64 ล้านบาท และประกาศจ่ายเงินปันผลระหว่างกาลสำหรับงวด 6 เดือนสิ้นสุดวันที่ 30 มิถุนายน 2555 ตามมติที่ประชุมคณะกรรมการ เมื่อวันที่ 21 กันยายน 2555 ในอัตราหุ้นละ 0.20 บาท กปภ. ได้รับเงินปันผลเมื่อวันที่ 20 กันยายน 2555 จำนวน 133.76 ล้านบาท

เป็นलगทุนระยะยาวอื่น

ในระหว่างปี 2556 บริษัท ประปาปทุมธานี จำกัด ประกาศจ่ายเงินปันผลประจำปี 2555 ให้แก่ผู้ถือหุ้นตามมติที่ประชุมสามัญผู้ถือหุ้นเมื่อวันที่ 7 มีนาคม 2556 ในอัตราหุ้นละ 32.25 บาท กปภ. ได้รับเงินปันผลเมื่อวันที่ 15 มีนาคม 2556 จำนวน 7.75 ล้านบาท และประกาศจ่ายเงินปันผลระหว่างกาลสำหรับงวด 6 เดือนสิ้นสุดวันที่ 30 มิถุนายน 2556 ตามมติที่ประชุมคณะกรรมการครั้งที่ 4/2556 เมื่อวันที่ 25 กรกฎาคม 2556 ในอัตราหุ้นละ 61.75 บาท กปภ. ได้รับเงินปันผลเมื่อวันที่ 5 สิงหาคม 2556 จำนวน 14.84 ล้านบาท

4.5 รายการระหว่างบุคคลหรือกิจการที่เกี่ยวข้องกัน

รายการระหว่างบุคคลหรือกิจการที่เกี่ยวข้องกันที่มีสาระสำคัญ มีรายละเอียดสรุปได้ดังนี้

4.5.1 ลูกหนี้การค้า - กิจการที่เกี่ยวข้องกัน ณ วันที่ 30 กันยายน 2556 และ 2555 ประกอบด้วย

หน่วย : ล้านบาท

	รวมการเดินที่แสดงเงินลงทุนตามวิธี ส่วนได้เสีย/รวมการเดินเฉพาะกิจการ	
	2556	2555
บริษัทร่วม	0.75	0.80
รวม	0.75	0.80

4.5.2 เจ้าหนี้การค้า - กิจการที่เกี่ยวข้องกัน ณ วันที่ 30 กันยายน 2556 และ 2555 ประกอบด้วย

หน่วย : ล้านบาท

	รวมการเดินที่แสดงเงินลงทุนตามวิธี ส่วนได้เสีย/รวมการเดินเฉพาะกิจการ	
	2556	2555
บริษัทร่วม	182.81	105.89
บริษัทอื่นที่เกี่ยวข้องกัน	120.77	109.07
รวม	303.58	214.96

4.5.3 รายได้และค่าใช้จ่ายที่เป็นรายการกับกิจการที่เกี่ยวข้องกัน สำหรับปีสิ้นสุดวันที่ 30 กันยายน 2556 และ 2555

หน่วย : ล้านบาท

	รวมการเดินที่แสดงเงินลงทุนตามวิธี ส่วนได้เสีย/รวมการเดินเฉพาะกิจการ	
	2556	2555
รายได้		
รายได้ค่าตอบแทนจากการให้สัมปทาน		
บริษัทร่วม	0.87	0.63
เงินปันผลรับ		
บริษัทร่วม	294.27	334.40
ค่าใช้จ่าย		
ค่าซื้อน้ำประปา		
บริษัทร่วม	140.09	148.60
บริษัทอื่นที่เกี่ยวข้องกัน	907.32	848.70
ค่าซื้อน้ำดิบเอกชน		
บริษัทร่วม	748.70	691.15
ค่าซ่อมแซมบำรุงประปา		
บริษัทอื่นที่เกี่ยวข้องกัน	18.97	15.89

4.6 สินทรัพย์ระหว่างก่อสร้าง

ณ วันที่ 30 กันยายน 2556 และ 2555 สินทรัพย์ระหว่างก่อสร้างจำนวน 4,739.13 ล้านบาท และ 7,431.92 ล้านบาท ตามลำดับ ส่วนใหญ่เป็นงานระหว่างดำเนินการก่อสร้างปรับปรุงขยายประปา

ในรอบบัญชีปี 2556 และ 2555 กปภ. รับรู้ดอกเบี้ยพันธบัตรเป็นต้นทุนสินทรัพย์ระหว่างก่อสร้าง 95.52 ล้านบาท และ 120.15 ล้านบาท ตามลำดับ

4.7 ที่ดิน อาคารและอุปกรณ์

ณ วันที่ 30 กันยายน 2556 และ 2555 ประกอบด้วย

หน่วย : ล้านบาท

งบการเงินที่แสดงเงินลงทุนตามวิธีส่วนได้เสีย/งบการเงินเฉพาะกิจการ					
	ที่ดิน	อาคารและ สิ่งก่อสร้าง	ครุภัณฑ์	สินทรัพย์ ภายใต้สัญญา เช่าการเดิน	รวม
ราคาทุน					
ณ วันที่ 1 ตุลาคม 2555	2,282.21	77,485.15	11,374.17	16,510.63	107,652.16
- เพิ่มขึ้น	201.18	7,081.69	2,063.62	-	9,346.49
- จำหน่าย/ลดลง	-	(140.64)	(455.60)	(2.61)	(598.85)
ณ วันที่ 30 กันยายน 2556	2,483.39	84,426.20	12,982.19	16,508.02	116,399.80
ค่าเสื่อมราคาสะสม					
ณ วันที่ 1 ตุลาคม 2555	-	(26,923.54)	(7,444.52)	(4,342.80)	(38,710.86)
- เพิ่มขึ้น	-	(2,463.39)	(728.59)	(378.29)	(3,570.27)
- จำหน่าย/ลดลง	-	92.88	397.06	2.61	492.55
ณ วันที่ 30 กันยายน 2556	-	(29,294.05)	(7,776.05)	(4,718.48)	(41,788.58)
ค่าเผื่อการด้อยค่าของสินทรัพย์					
ณ วันที่ 1 ตุลาคม 2555	(7.72)	(817.39)	(37.70)	(4,464.86)	(5,327.67)
- ขาดทุนจากการด้อยค่า	-	(16.74)	(10.50)	-	(27.24)
- จำหน่าย	-	0.20	0.77	-	0.97
- กลับรายการขาดทุนด้อยค่า	-	-	0.05	-	0.05
ณ วันที่ 30 กันยายน 2556	(7.72)	(833.93)	(47.38)	(4,464.86)	(5,353.89)
ค่าเผื่อการด้อยค่าของสินทรัพย์เสื่อมสภาพ					
ณ วันที่ 1 ตุลาคม 2555	-	(14.3)	(25.21)	-	(39.51)
- ขาดทุนจากการด้อยค่า	-	(12.45)	(22.48)	(0.01)	(34.94)
- จำหน่าย	-	4.68	22.19	-	26.87
- กลับรายการขาดทุนด้อยค่า	-	2.73	1.58	-	4.31
ณ วันที่ 30 กันยายน 2556	-	(19.34)	(23.92)	(0.01)	(43.27)
ราคาตามบัญชี					
ณ วันที่ 30 กันยายน 2555	2,274.49	49,729.92	3,866.74	7,702.97	63,574.12
ณ วันที่ 30 กันยายน 2556	2,475.67	54,278.88	5,134.84	7,324.67	69,214.06

สินทรัพย์ภายใต้สัญญาเช่าการเงิน ที่บันทึกในหมวดที่ดิน อาคารและอุปกรณ์ ณ วันที่ 30 กันยายน 2556 และ 2555 ประกอบด้วย

หน่วย : ล้านบาท

งบการเงินที่แสดงเงินลงทุนตามวิธีส่วนได้เสีย/งบการเงินเฉพาะกิจการ					
	ที่ดิน	อาคารและ สิ่งก่อสร้าง	ครุภัณฑ์	ระบบผลิต น้ำประปา	รวม
ราคาทุน					
ณ วันที่ 1 ตุลาคม 2555	199.73	331.21	86.86	15,892.83	16,510.63
- จำหน่าย/ลดลง	-	-	(2.61)	-	(2.61)
ณ วันที่ 30 กันยายน 2556	199.73	331.21	84.25	15,892.83	16,508.02
ค่าเสื่อมราคาสะสม					
ณ วันที่ 1 ตุลาคม 2555	-	(51.55)	(37.58)	(4,253.67)	(4,342.80)
- เพิ่มขึ้น	-	(12.3)	(8.29)	(357.70)	(378.29)
- จำหน่าย/ลดลง	-	-	2.61	-	2.61
ณ วันที่ 30 กันยายน 2556	-	(63.85)	(43.26)	(4,611.37)	(4,718.48)
ค่าเผื่อการด้อยค่าของสินทรัพย์					
ณ วันที่ 1 ตุลาคม 2555	-	-	-	(4,464.86)	(4,464.86)
ณ วันที่ 30 กันยายน 2556	-	-	-	(4,464.86)	(4,464.86)
ค่าเผื่อการด้อยค่าของสินทรัพย์เสื่อมสภาพ					
ณ วันที่ 1 ตุลาคม 2555	-	-	-	-	-
- ขาดทุนจากการด้อยค่า	-	-	(0.01)	-	(0.01)
ณ วันที่ 30 กันยายน 2556	-	-	(0.01)	-	(0.01)
ราคาตามบัญชี					
ณ วันที่ 30 กันยายน 2555	199.73	279.66	49.28	7,174.30	7,702.97
ณ วันที่ 30 กันยายน 2556	199.73	267.36	40.98	6,816.60	7,324.67

ณ วันที่ 30 กันยายน 2556 และ 2555 ที่ดิน อาคารและอุปกรณ์ขาดบัญชีหรือการปรับปรุงและสอบข้อเท็จจริงสุทธิ จำนวน 0.25 ล้านบาท และ 0.08 ล้านบาท ตามลำดับ กปภ. ได้บันทึกลดยอดที่ดิน อาคารและอุปกรณ์ และนำไปแสดงในลูกหนี้การค้า และลูกหนี้อื่น ประเภทรายการสินทรัพย์หรือการปรับปรุงและสอบข้อเท็จจริง

4.8 สิทธิการใช้ประโยชน์ในที่ดินราชพัสดุ

ณ วันที่ 30 กันยายน 2556 และ 2555 ประกอบด้วย

หน่วย : ล้านบาท

	งบการเงินที่แสดงเงินลงทุนตามวิธีส่วนได้เสีย/งบการเงินเฉพาะกิจการ		
	สิทธิการใช้ประโยชน์ ในที่ดิน	สิทธิการใช้ทรัพย์สิน	รวม
ราคาทุน			
ณ วันที่ 1 ตุลาคม 2555	212.24	720.33	932.57
- เพิ่มขึ้น	50.52	-	50.52
- จำหน่าย/ลดลง	-	(8.03)	(8.03)
ณ วันที่ 30 กันยายน 2556	262.76	712.30	975.06
ค่าตัดจำหน่ายสะสม			
ณ วันที่ 1 ตุลาคม 2555	-	(714.94)	(714.94)
- เพิ่มขึ้น	-	(0.71)	(0.71)
- จำหน่าย/ลดลง	-	7.93	7.93
ณ วันที่ 30 กันยายน 2556	-	(707.72)	(707.72)
ค่าเผื่อการด้อยค่าของสินทรัพย์เสื่อมสภาพ			
ณ วันที่ 1 ตุลาคม 2555	-	(0.02)	(0.02)
- ขาดทุนจากการด้อยค่า	-	(0.01)	(0.01)
- จำหน่าย	-	0.02	0.02
ณ วันที่ 30 กันยายน 2556	-	(0.01)	(0.01)
ราคาตามบัญชี			
ณ วันที่ 30 กันยายน 2555	212.24	5.37	217.61
ณ วันที่ 30 กันยายน 2556	262.76	4.57	267.33

4.9 สินทรัพย์ไม่มีตัวตน

ณ วันที่ 30 กันยายน 2556 และ 2555 ประกอบด้วย

หน่วย : ล้านบาท

งบการเงินที่แสดงเงินลงทุนตามวิธีส่วนได้เสีย/งบการเงินเฉพาะกิจการ			
	โปรแกรมคอมพิวเตอร์	สินทรัพย์ภายใต้สัญญาเช่าการเงิน	รวม
ราคาทุน			
ณ วันที่ 1 ตุลาคม 2555	192.08	4.12	196.20
- เพิ่มขึ้น	12.58	-	12.58
- จำหน่าย/ลดลง	(2.39)	-	(2.39)
ณ วันที่ 30 กันยายน 2556	202.27	4.12	206.39
ค่าตัดจำหน่ายสะสม			
ณ วันที่ 1 ตุลาคม 2555	(159.07)	(3.35)	(162.42)
- เพิ่มขึ้น	(11.57)	(0.77)	(12.34)
- จำหน่าย/ลดลง	2.38	-	2.38
ณ วันที่ 30 กันยายน 2556	(168.26)	(4.12)	(172.38)
ค่าเผื่อการด้อยค่าของสินทรัพย์			
ณ วันที่ 1 ตุลาคม 2555	(0.29)	-	(0.29)
ณ วันที่ 30 กันยายน 2556	(0.29)	-	(0.29)
ค่าเผื่อการด้อยค่าของสินทรัพย์เสื่อมสภาพ			
ณ วันที่ 1 ตุลาคม 2555	(0.01)	-	(0.01)
- จำหน่าย/ลดลง	0.01	-	0.01
ณ วันที่ 30 กันยายน 2556	-	-	-
ราคาตามบัญชี			
ณ วันที่ 30 กันยายน 2555	32.71	0.77	33.48
ณ วันที่ 30 กันยายน 2556	33.72	-	33.72

4.10 สินทรัพย์ไม่หมุนเวียนอื่น ประกอบด้วย

หน่วย : ล้านบาท

	งบการเงินที่แสดงเงินลงทุนตามวิธี ส่วนได้เสีย/งบการเงินเฉพาะกิจการ	
	2556	2555
เงินมัดจำ	0.80	0.74
เงินฝากประกันตัวพนักงาน	21.45	19.83
ลูกหนี้เงินกู้ยืมพนักงาน	0.11	0.11
ลูกหนี้ตามสัญญาเช่าการเงิน - สินทรัพย์ประเภทอโอน	191.94	191.94
ลูกหนี้ตามสัญญาเช่าการเงินที่มีกำหนดชำระมากกว่า 1 ปี - สุทธิ	57.33	58.83
รวม	271.63	271.45

ลูกหนี้ตามสัญญาเช่าการเงิน ณ วันที่ 30 กันยายน 2556 และ 2555 ประกอบด้วย

หน่วย : ล้านบาท

	งบการเงินที่แสดงเงินลงทุนตามวิธีส่วนได้เสีย/งบการเงินเฉพาะกิจการ							
	2556				2555			
	ลูกหนี้ที่มีกำหนดชำระ				ลูกหนี้ที่มีกำหนดชำระ			
	ภายใน 1 ปี	มากกว่า 1 ปี แต่ ไม่เกิน 5 ปี	มากกว่า 5 ปี	รวม	ภายใน 1 ปี	มากกว่า 1 ปี แต่ ไม่เกิน 5 ปี	มากกว่า 5 ปี	รวม
ลูกหนี้ตามสัญญาเช่าการเงิน	6.60	26.40	81.95	114.95	6.60	26.40	88.55	121.55
หัก ดอกเบี้ยรับรองการรับรู้	5.10	18.90	32.12	56.12	5.23	19.53	36.59	61.35
ลูกหนี้ตามสัญญาเช่าการเงิน-สุทธิ	1.50	7.50	49.83	58.83	1.37	6.87	51.96	60.20

กปภ. ได้ทำสัญญาให้สิทธิเช่าบริหารและดำเนินการระบบประปาเสด็จ มีกำหนดระยะเวลาทั้งสิ้น 30 ปี เป็นลูกหนี้ภายใต้สัญญาเช่าการเงินที่มีกำหนดชำระในระหว่างปี 2556 - 2574 ณ วันที่ 30 กันยายน 2556 คงเหลือเป็นลูกหนี้ตามสัญญาเช่าการเงินสุทธิ 58.83 ล้านบาท โอนเป็นลูกหนี้ตามสัญญาเช่าการเงิน ที่มีกำหนดชำระภายใน 1 ปี จำนวน 1.50 ล้านบาท คงเหลือเป็นสินทรัพย์ไม่หมุนเวียนอื่น จำนวน 57.33 ล้านบาท

4.11 เจ้าหนี้การค้าและเจ้าหนี้อื่น ประกอบด้วย

หน่วย : ล้านบาท

	รวมการเดินที่แสดงเงินลงทุนตามวิธี ส่วนได้เสีย/รวมการเดินเฉพาะกิจการ	
	2556	2555
เจ้าหนี้การค้า	1,621.78	1,658.92
เจ้าหนี้อื่น	185.39	172.70
เจ้าหนี้กรมสรรพากร	16.05	51.60
รวม	1,823.22	1,883.22

4.12 ค่าใช้จ่ายค้างจ่าย ประกอบด้วย

หน่วย : ล้านบาท

	รวมการเดินที่แสดงเงินลงทุนตามวิธี ส่วนได้เสีย/รวมการเดินเฉพาะกิจการ	
	2556	2555
ดอกเบี้ยค้างจ่าย	86.54	106.97
ค่าไฟฟ้าค้างจ่าย	177.60	148.29
ค่าซื้อน้ำค้างจ่าย	775.14	678.58
เงินกองทุนสงเคราะห์ค้างจ่ายรวม	16.35	7.69
ค่าใช้จ่ายค้างจ่ายอื่น ๆ	239.03	209.70
รวม	1,294.66	1,151.23

4.13 หนี้สินภายใต้สัญญาเช่าการเดิน ประกอบด้วย

หน่วย : ล้านบาท

	รวมการเดินที่แสดงเงินลงทุนตามวิธี ส่วนได้เสีย/รวมการเดินเฉพาะกิจการ	
	2556	2555
ภายใน 1 ปี	1,875.57	1,857.41
มากกว่า 1 ปี แต่ไม่เกิน 5 ปี	9,541.73	9,506.65
มากกว่า 5 ปี	22,602.36	24,512.74
รวม	34,019.66	35,876.80
หัก ดอกเบี้ยจ่ายรอดตัดบัญชี	18,527.45	20,047.66
	15,492.21	15,829.14
หัก ส่วนที่ถึงกำหนดชำระภายใน 1 ปี	386.98	337.20
รวม	15,105.23	15,491.94

สัญญาเช่าการเงินดังกล่าวเป็นสัญญาร่วมลงทุนกับบริษัทเอกชนเพื่อซื้อขายน้ำประปา รวม 9 สัญญา

4.14 หนี้สินหมุนเวียนอื่น ประกอบด้วย

หน่วย : ล้านบาท

	วบรวมการเดินที่แสดงเดินลงทุนตามวิธี ส่วนได้เสีย/วบรวมการเดินเฉพาะกิจการ	
	2556	2555
เจ้าหนี้เงินประกันต่าง ๆ	163.01	123.18
เงินประกันผลงาน	280.82	327.47
อื่น ๆ	14.91	19.65
รวม	458.74	470.30

4.15 พันธบัตรการประปาส่วนภูมิภาค ประกอบด้วย

หน่วย : ล้านบาท

ลำดับ	รายการ	วันที่ออก พันธบัตร	อัตราดอกเบี้ย ต่อปี (ร้อยละ)	เงื่อนไขการจ่ายชำระคืน		2556	2555
				กำหนด ไถ่ก่อน (ปี)	วันที่ไถ่ก่อน		
พันธบัตร กปก.							
1	ปี 2546 ครั้งที่ 3	11 ก.ย. 46	4.080	10	11 ก.ย. 56	-	1,800.00
2	ปี 2552 ครั้งที่ 1	28 เม.ย. 52	3.730	10	28 เม.ย. 62	1,000.00	1,000.00
3	ปี 2552 ครั้งที่ 2	28 พ.ค. 52	3.995	10	28 พ.ค. 62	850.00	850.00
4	ปี 2553 ครั้งที่ 1	5 พ.ย. 52	4.670	10	5 พ.ย. 62	1,000.00	1,000.00
5	ปี 2553 ครั้งที่ 2	26 ส.ค. 53	3.490	10	26 ส.ค. 63	850.00	850.00
6	ปี 2553 ครั้งที่ 3	30 ส.ค. 53	3.500	7	30 ส.ค. 60	1,000.00	1,000.00
7	ปี 2554 ครั้งที่ 1	21 ก.พ. 54	3.980	10	21 ก.พ. 64	850.00	850.00
8	ปี 2554 ครั้งที่ 2	31 มี.ค. 54	4.089	15	31 มี.ค. 69	800.00	800.00
9	ปี 2554 ครั้งที่ 3	28 มิ.ย. 54	3.760	8	28 มิ.ย. 62	1,000.00	1,000.00
10	ปี 2554 ครั้งที่ 4	1 ก.ย. 54	3.970	15	1 ก.ย. 69	1,000.00	1,000.00
11	ปี 2555 ครั้งที่ 1	31 ต.ค. 54	3.750	10	31 ต.ค. 64	1,000.00	1,000.00
12	ปี 2555 ครั้งที่ 2-1	20 ก.ย. 55	4.090	15	20 ก.ย. 70	300.00	300.00
13	ปี 2555 ครั้งที่ 2-2	20 ก.ย. 55	4.115	15	20 ก.ย. 70	200.00	200.00
14	ปี 2555 ครั้งที่ 2-3	20 ก.ย. 55	4.180	15	20 ก.ย. 70	350.00	350.00
รวม						10,200.00	12,000.00
หัก ส่วนของพันธบัตรที่ถึงกำหนดชำระภายในหนึ่งปี						-	1,800.00
พันธบัตรคงเหลือ						10,200.00	10,200.00

กปก. ได้ออกพันธบัตรเพื่อนำเงินไปใช้ลงทุน โดยมีอัตราค่าธรรมเนียมในการจัดจำหน่าย และการประกันการจำหน่ายพันธบัตรปี 2546 - 2555 ในอัตราร้อยละ 0.50 - 1.00 ของพันธบัตรที่ออกจำหน่ายทั้งสิ้น และพันธบัตร ที่ออกจำหน่ายกระทรวงการคลังเป็นผู้ค้ำประกันเงินต้นและดอกเบี้ย ยกเว้นพันธบัตรที่ออกจำหน่าย ปี 2546 ครั้งที่ 3 กระทรวงการคลังไม่ได้เป็นผู้ค้ำประกันเงินต้นและดอกเบี้ย

4.16 เงินประกันระยะยาว ประกอบด้วย

หน่วย : ล้านบาท		
	งบการเงินที่แสดงเงินลงทุนตามวิธี ส่วนได้เสีย/งบการเงินเฉพาะกิจการ	
	2556	2555
เงินประกันการใช้น้ำ	1,592.27	1,465.83
เงินประกันตัวพนักงาน	21.49	19.98
รวม	1,613.76	1,485.81

เงินประกันระยะยาว

กปภ. ได้มีหลักเกณฑ์การบริหารการเงินประกันการใช้น้ำและดอกเบี้ยที่เกิดขึ้น เพื่อให้เกิดประโยชน์แก่ผู้ใช้น้ำ โดยกำหนดระเบียบว่าด้วยการบริหารกองทุนเงินประกันการใช้น้ำ พ.ศ. 2552 ซึ่งมีผลบังคับ ตั้งแต่วันที่ 23 พฤศจิกายน 2552 กำหนดให้มีคณะกรรมการบริหารกองทุนฯ มีหน้าที่กำกับดูแลและควบคุมการดำเนินงานเกี่ยวกับกองทุนฯ และดอกเบี้ย โดยให้คงเงินสดสำรองไว้ในบัญชี “กองทุนเงินประกันการใช้น้ำ” ไม่น้อยกว่า 300 ล้านบาท เพื่อสำรองกรณีผู้ใช้น้ำขอคืนเงินประกันการใช้น้ำ และให้มีการปรับเพิ่มเงินสำรองได้ตามความเหมาะสม สำหรับเงินประกันการใช้น้ำส่วนที่เหลือหลังจากการสำรองเงินไว้แล้ว สามารถนำไปใช้เป็นเงินทุนหมุนเวียนของ กปภ. ได้ ทั้งนี้ให้ กปภ. ทายอดคืนเงินประกันการใช้น้ำที่นำไปเป็นเงินทุนหมุนเวียนไม่น้อยกว่าไตรมาสละ 50 ล้านบาท โดยฝากเงินเข้าบัญชีกองทุนฯ จนกว่าจะครบจำนวน และจ่ายผลตอบแทนเข้ากองทุนฯ ในอัตราดอกเบี้ยเงินฝากออมทรัพย์ของธนาคาร กรุงไทย จำกัด (มหาชน) ที่คิดให้หน่วยงานรัฐวิสาหกิจ โดยฝากเข้าบัญชีดอกเบี้ยจากกองทุนฯ ทุกเดือน

4.17 การผูกพันผลประโยชน์พนักงาน ประกอบด้วย

หน่วย : ล้านบาท		
	งบการเงินที่แสดงเงินลงทุนตามวิธี ส่วนได้เสีย/งบการเงินเฉพาะกิจการ	
	2556	2555
เงินชดเชยตามกฎหมายแรงงาน	1,058.71	1,039.68
เงินกองทุนสงเคราะห์พนักงาน	74.68	85.48
รวม	1,133.39	1,125.16

การเปลี่ยนแปลงมูลค่าปัจจุบันของภาระผูกพันผลประโยชน์พนักงานและค่าใช้จ่ายผลประโยชน์พนักงาน ในงบกำไรขาดทุนเบ็ดเสร็จ สำหรับปีสิ้นสุดวันที่ 30 กันยายน 2556 มีดังนี้

หน่วย : ล้านบาท

	งบการเงินที่แสดงเงินลงทุนตามวิธี ส่วนได้เสีย/งบการเงินเฉพาะกิจการ
มูลค่าปัจจุบันของภาระผูกพันผลประโยชน์ต้นงวด (1 ตุลาคม 2555) ก่อนปรับปรุง	1,125.16
บวก รายการปรับปรุงเนื่องจากเปลี่ยนแปลงสมมติฐาน	29.72
กำไร (ขาดทุน) จากการประมาณการตามหลักคณิตศาสตร์ประกันภัย	23.49
มูลค่าปัจจุบันของภาระผูกพันผลประโยชน์ต้นงวด (1 ตุลาคม 2555) หลังปรับปรุง	1,178.37
ค่าใช้จ่ายผลประโยชน์พนักงานในงบกำไรขาดทุนเบ็ดเสร็จ ต้นทุนบริการปัจจุบัน	66.92
ต้นทุนดอกเบี้ย	40.87
หัก ผลประโยชน์ที่จ่ายจริง	126.78
พนักงานเกษียณ	16.20
ผลต่างจากการประมาณการภาระผูกพันผลประโยชน์พนักงาน กับจ่ายจริง	9.79
มูลค่าปัจจุบันของภาระผูกพันผลประโยชน์พนักงานปลายงวด	1,133.39

หนี้สินผลประโยชน์พนักงานในงบแสดงฐานะการเงิน ณ วันที่ 30 กันยายน 2556 ประกอบด้วย

หน่วย : ล้านบาท

	งบการเงินที่แสดงเงินลงทุนตามวิธี ส่วนได้เสีย/งบการเงินเฉพาะกิจการ
มูลค่าปัจจุบันของภาระผูกพันผลประโยชน์ปลายงวด	1,133.39
มูลค่ายุติธรรมของสินทรัพย์โครงการ	-
หนี้สินผลประโยชน์พนักงาน - ที่แสดงในงบแสดงฐานะการเงิน	1,133.39

กปภ. กำหนดโครงการผลประโยชน์ตามการจ่ายเงินชดเชยตามกฎหมายแรงงาน ซึ่งให้สิทธิแก่พนักงาน ที่เกษียณอายุ และทำงานครบระยะเวลาที่กำหนด

ข้อสมมติฐานเกี่ยวกับอัตราคิดลดประมาณการจากอัตราผลตอบแทนถัวเฉลี่ยของพันธบัตรรัฐบาล ณ วันสิ้นรอบระยะเวลารายงานและสะท้อนประมาณการของจังหวะเวลาของการจ่ายผลประโยชน์

ข้อสมมติฐานเกี่ยวกับอัตรามรณะในการประมาณการความเป็นไปได้ที่จะอยู่จนเกษียณในอนาคต อย่างสมเหตุสมผล ประมาณการจากตารางมรณะไทยประจำปี 2551 ของสำนักงานคณะกรรมการกำกับและส่งเสริม การประกอบธุรกิจประกันภัย

ข้อสมมติฐานเกี่ยวกับอัตราการเพิ่มขึ้นของเงินเดือนประมาณการจากสถิติในอดีต

ข้อสมมติฐานเกี่ยวกับอัตราการหมุนเวียนพนักงาน ประมาณการจากข้อมูลในอดีตตามช่วงอายุ ของพนักงาน

กองทุนสงเคราะห์

กปภ. จัดตั้งกองทุนสงเคราะห์การประปาส่วนภูมิภาค ตามมาตรา 36 แห่งพระราชบัญญัติการประปาส่วนภูมิภาค พ.ศ. 2522 โดยมีวัตถุประสงค์เพื่อเป็นกองทุนช่วยเหลือผู้ปฏิบัติงานที่พ้นจากตำแหน่ง ตามที่กำหนดไว้ในข้อบังคับ การประปาส่วนภูมิภาคว่าด้วยกองทุนสงเคราะห์ พ.ศ. 2523 และกำหนดให้ กปภ. จ่ายเงินเข้ากองทุนเป็นจำนวนร้อยละ 10 ของเงินเดือนและค่าจ้างของผู้ปฏิบัติงาน

กปภ. ได้ปรับปรุงการประมาณจำนวนเงินผลประโยชน์ในอนาคตที่พนักงานจะได้รับจากการทำงานให้กับ กปภ. ตลอดระยะเวลาทำงานถึงปีที่เกษียณอายุงานในอนาคตตามหลักคณิตศาสตร์ประกันภัย โดยผลประโยชน์ดังกล่าวได้ถูกคิดลดเป็นมูลค่าปัจจุบัน อัตราคิดลดใช้อัตราผลตอบแทนของพันธบัตรรัฐบาลเป็นอัตราอ้างอิงเริ่มต้น การประมาณการหนี้สินดังกล่าวคำนวณตามหลักคณิตศาสตร์ประกันภัยโดยใช้วิธีคิดลดแต่ละหน่วยที่ประมาณการไว้ (Projected Unit Credit Method)

ณ วันที่ 30 กันยายน 2556 และ 2555 กปภ. มีภาระผูกพันที่จะต้องจ่ายให้พนักงานที่มีสิทธิได้รับบำเหน็จตามข้อบังคับการประปาส่วนภูมิภาคว่าด้วยกองทุนสงเคราะห์ พ.ศ. 2523 จำนวน 74.68 ล้านบาท และ 85.48 ล้านบาท ตามลำดับ โดยแสดงเป็นประมาณการหนี้สินในหมวดหนี้สินระยะยาว ในปี 2556 และ 2555 มีพนักงานที่เป็นสมาชิกกองทุนสงเคราะห์ที่เกษียณอายุจำนวน 7 ราย เป็นเงิน 16.35 ล้านบาท และ จำนวน 4 ราย เป็นเงิน 7.69 ล้านบาท ตามลำดับ ซึ่งได้แสดงไว้เป็นเงินกองทุนสงเคราะห์ที่ค้างจ่าย ในหมวดหนี้สินหมุนเวียน ส่วนของค่าใช้จ่ายค้างจ่าย

รายละเอียดสินทรัพย์ หนี้สินและเงินกองทุน มีดังนี้

	หน่วย : ล้านบาท	
	งบการเงินที่แสดงเงินลงทุนตามวิธี ส่วนได้เสีย/งบการเงินเฉพาะกิจการ	
	2556	2555
สินทรัพย์		
สินทรัพย์หมุนเวียน		
เงินฝากธนาคาร	18.13	8.39
เงินค้างรับ	72.80	84.68
ดอกเบียค้างรับ	0.01	0.01
รวมสินทรัพย์หมุนเวียน	90.94	93.08
ลูกหนี้เงินกู้พนักงานรอดัดเป็นหนี้สูญ	0.11	0.11
รวมสินทรัพย์	91.05	93.19
หนี้สินและเงินกองทุน		
เงินสงเคราะห์ค้างจ่าย	16.35	7.69
รวมหนี้สิน	16.35	7.69
เงินกองทุน		
ยอดยกมาก่อนปรับปรุง	85.48	93.47
หัก รายการปรับปรุงต้นงวดเนื่องจากนำมาตรฐาน		
การบัญชีฉบับที่ 19 เรื่องผลประโยชน์พนักงานมาใช้ครั้งแรก	- .	7.91
ยอดยกมาหลังปรับปรุง	85.48	85.56

หน่วย : ล้านบาท

	งบการเงินที่แสดงเงินลงทุนตามวิธี ส่วนได้เสีย/งบการเงินเฉพาะกิจการ	
	2556	2555
บวก รับเงินสมทบจาก กปภ. ระหว่างงวด	17.95	9.14
ปรับปรุงตามสมมติฐาน	-	2.87
หัก จ่ายระหว่างงวด	16.89	9.24
ปรับปรุงในระหว่างงวด	11.86	2.85
ยอดหลังปรับปรุง	74.68	85.48
บวก รายได้สูงกว่าค่าใช้จ่ายงวดนี้	0.02	0.02
รวมเงินกองทุน	74.70	85.50
รวมหนี้สินและเงินกองทุน	91.05	93.19
ภาระผูกพันที่ต้องจ่ายให้พนักงาน	74.68	85.48

4.18 ประมาณการหนี้สินจากคดีความ

ณ วันที่ 30 กันยายน 2556 กปภ. ถูกฟ้องคดีเรียกค่าเสียหาย ซึ่งได้พิจารณาสถานะของรูปคดีแล้วคาดว่าจะต้องรับภาระหนี้สิน จำนวน 5 คดี และได้บันทึกบัญชีตามมูลค่าที่คาดว่าจะต้องชำระ จำนวนเงิน 9.08 ล้านบาท

4.19 ประมาณการหนี้สินจากสัญญาเอกชนร่วมลงทุน

ณ วันที่ 30 กันยายน 2556 ประมาณการหนี้สินจากสัญญาเอกชนร่วมลงทุน ประกอบด้วย

หน่วย : ล้านบาท

	งบการเงินที่แสดงเงินลงทุนตามวิธีส่วนได้เสีย/งบการเงินเฉพาะกิจการ			
	ยอดยกมา 1 ต.ค. 55	เพิ่มขึ้น	ลดลง	ยอดคงเหลือ 30 ก.ย. 56
บริษัท เอ็กคอมธารา จำกัด	1,274.07	-	40.39	1,233.68
บริษัท น้ำประปาไทย จำกัด (มหาชน)	3,408.32	84.17	179.89	3,312.60
บริษัท จัดการและพัฒนาทรัพยากรน้ำ ภาคตะวันออก จำกัด (มหาชน)	130.34	-	11.85	118.49
บริษัท อาร์.อี.คิว. วอเตอร์ เซอร์วิส จำกัด	238.11	2.23	-	240.34
รวม	5,050.84	86.40	232.13	4,905.11

4.20 รายได้รอการรับรู้ ประกอบด้วย

หน่วย : ล้านบาท

	งบการเงินที่แสดงเงินลงทุนตามวิธีส่วนได้เสีย/งบการเงินเฉพาะกิจการ			
	ยอดยกมา 1 ต.ค. 55	เพิ่มขึ้น	ลดลง	ยอดคงเหลือ 30 ก.ย. 56
รายได้เงินอุดหนุนรอการรับรู้	9,969.51	1,448.84	418.92	10,999.43
รายได้รับบริจาคจากเอกชนรอรับรู้	1,419.78	350.80	175.49	1,595.09
รายได้รับบริจาคจากราชการรอรับรู้	1,891.43	176.11	86.72	1,980.82
รวม	13,280.72	1,975.75	681.13	14,575.34

4.21 ส่วนของทุน ประกอบด้วย

หน่วย : ล้านบาท

	งบการเงินที่แสดงเงินลงทุนตามวิธีส่วนได้เสีย/ งบการเงินเฉพาะกิจการ		
	2556	2555	เพิ่มขึ้น (ลดลง)
ทุนประเดิม	2,204.44	2,204.44	-
งบประมาณอุดหนุน	30,919.65	30,919.65	-
รวม	33,124.09	33,124.09	-

4.22 ผลการดำเนินงาน

4.22.1 ผลการดำเนินงานในปี 2556 และปี 2555 มีกำไรสำหรับปีจำนวน 6,215.90 ล้านบาท และ 3,864.95 ล้านบาท ตามลำดับ เมื่อเปรียบเทียบผลการดำเนินงานปี 2556 กับปี 2555 พบว่า ปี 2556 มีกำไรเพิ่มขึ้นจากปี 2555 จำนวน 2,350.95 ล้านบาท หรือร้อยละ 60.83 สามารถวิเคราะห์ที่ได้นี้

หน่วย : ล้านบาท

	งบเฉพาะกิจการ			
	2556	2555	เพิ่มขึ้น (ลดลง) จำนวนเงิน	ร้อยละ
รายได้				
รายได้จากการจำหน่ายน้ำและบริการ	23,086.31	19,488.18	3,598.13	18.46
รายได้ค่าติดตั้งและวางท่อ	2,037.66	1,686.44	351.22	20.83
รวมรายได้	25,123.97	21,174.62	3,949.35	18.65
ค่าใช้จ่าย				
ค่าใช้จ่ายในการดำเนินงานและบริหาร	16,920.71	15,022.83	1,897.88	12.63
ต้นทุนค่าติดตั้งและวางท่อ	1,621.48	1,310.89	310.59	23.69
รวมค่าใช้จ่าย	18,542.19	16,333.72	2,208.47	13.52

	งบเฉพาะกิจการ			
	2556	2555	เพิ่มขึ้น (ลดลง)	
			จำนวนเงิน	ร้อยละ
กำไร (ขาดทุน) จากการดำเนินงาน	6,581.78	4,840.90	1,740.88	35.96
รายได้อื่น	1,269.57	1,045.92	223.65	21.38
รายได้เงินปันผล	316.86	346.79	(29.93)	(8.63)
ค่าใช้จ่ายอื่น	100.53	125.65	(25.12)	(19.99)
ต้นทุนทางการเงิน	1,851.78	2,243.01	(391.23)	(17.44)
กำไรสำหรับปี	6,215.90	3,864.95	2,350.95	60.83

รายได้จากการจำหน่ายน้ำและบริการเพิ่มขึ้น 3,598.13 ล้านบาท หรือร้อยละ 18.46 เนื่องจากการเพิ่มขึ้นของจำนวนผู้ใช้น้ำและปริมาณการจำหน่ายน้ำ และการเพิ่มขึ้นของราคาค่าน้ำ

รายได้อื่นเพิ่มขึ้น 223.65 ล้านบาท หรือร้อยละ 21.38 ส่วนใหญ่เป็นการเพิ่มขึ้นของดอกเบี้ยรับ รายได้จากการจำหน่ายวัสดุ และรายได้ค่าปรับ

ค่าใช้จ่ายในการดำเนินงานและบริหารเพิ่มขึ้น 1,897.88 ล้านบาท หรือร้อยละ 12.63 ส่วนใหญ่เป็นการเพิ่มขึ้นของวัสดุดำเนินการและซ่อมบำรุง ค่าไฟฟ้า และค่าใช้จ่ายที่เกี่ยวกับพนักงาน

ค่าใช้จ่ายอื่นลดลง 25.12 ล้านบาท หรือร้อยละ 19.99 ส่วนใหญ่เป็นการลดลงของเงินค่าปรับจ่ายคืนขาดทุนจากการจำหน่ายสินทรัพย์ และขาดทุนจากสินทรัพย์และวัสดุขาดรอบข้อเท็จจริง

ต้นทุนทางการเงินลดลง 391.23 ล้านบาท หรือร้อยละ 17.44 เนื่องจากดอกเบี้ยจ่ายลดลง ในปี 2556 มีดอกเบี้ยจ่ายจำนวน 1,832.27 ล้านบาท และค่าธรรมเนียมค้ำประกันพันธบัตร กปภ. จำนวน 19.51 ล้านบาท

4.22.2 รายการที่แยกตามลักษณะค่าใช้จ่าย

รายการบางรายการที่รวมอยู่ในงบกำไรขาดทุนสำหรับปีสิ้นสุดวันที่ 30 กันยายน 2556 และ 2555 แยกตามลักษณะของค่าใช้จ่ายได้ ดังนี้

	งบการเงินที่แสดงเงินลงทุนตามวิธี ส่วนได้เสีย/งบการเงินเฉพาะกิจการ	
	2556	2555
ค่าใช้จ่ายที่เกี่ยวกับพนักงาน	3,569.00	3,124.20
ค่าเสื่อมราคาของที่ดิน อาคารและอุปกรณ์	3,570.73	3,389.65
ขาดทุนจากการด้อยค่าของสินทรัพย์	57.88	71.99
ค่าซื้อน้ำ	7,246.74	6,838.98
ค่าไฟฟ้า	1,753.93	1,414.00
ค่าจ้างเหมาติดตั้งและวางท่อ	1,443.13	1,148.64
ค่าซ่อมแซม	889.39	708.03
ค่าตัดจำหน่ายสิทธิการใช้ทรัพย์สิน	0.70	10.03
ค่าตัดจำหน่ายสินทรัพย์ไม่มีตัวตน	12.35	12.72

4.22.3 รายการที่เกี่ยวข้องกับผู้บริหารระดับสูงได้รวมอยู่ในค่าใช้จ่ายในการดำเนินงานในงบกำไรขาดทุนเบ็ดเสร็จ สำหรับปีสิ้นสุดวันที่ 30 กันยายน 2556 และ 2555 มีรายละเอียด ดังนี้

ค่าตอบแทนกรรมการ

ค่าตอบแทนกรรมการและผู้บริหารระดับสูง จำนวนรวม 11 คน ที่ได้รับจาก กปภ. เป็นค่าเบี้ยประชุม โบนัส และ ค่าตอบแทน สำหรับปีสิ้นสุดวันที่ 30 กันยายน 2556 และ 2555 จำแนกได้ ดังนี้

หน่วย : ล้านบาท		
	รวมการเดินที่แสดงเงินลงทุนตามวิธี ส่วนได้เสีย/รวมการเดินเฉพาะกิจการ	
	2556	2555
ค่าเบี้ยประชุมกรรมการ	1.45	2.28
โบนัสกรรมการ	1.77	1.34
ค่าตอบแทนกรรมการ	0.24	-
รวม	3.46	3.62

ค่าตอบแทนผู้บริหาร

ค่าตอบแทนของผู้บริหารระดับสูง จำนวนรวม 9 คน ที่ได้รับจาก กปภ. เป็นเงินเดือน โบนัส เงินตอบแทนพิเศษ และ ผลประโยชน์หลังออกจากงาน สำหรับปีสิ้นสุดวันที่ 30 กันยายน 2556 และ 2555 จำแนกได้ ดังนี้

หน่วย : ล้านบาท		
	รวมการเดินที่แสดงเงินลงทุนตามวิธี ส่วนได้เสีย/รวมการเดินเฉพาะกิจการ	
	2556	2555
ผลประโยชน์ระยะสั้น	20.00	13.94
ผลประโยชน์หลังออกจากงาน	9.69	7.64
รวม	29.69	21.58

4.23 เงินนำส่งรัฐค้างจ่าย

หน่วย : ล้านบาท		
	รวมการเดินที่แสดงเงินลงทุนตามวิธี ส่วนได้เสีย/รวมการเดินเฉพาะกิจการ	
	2556	2555
เงินนำส่งรัฐค้างจ่ายยกมา	1,923.07	1,040.87
บวก เพิ่มระหว่างงวด	3,098.03	2,043.71
	5,021.10	3,084.58
หัก นำส่งคลัง	-	1,161.51
คงเหลือค้างนำส่ง	5,021.10	1,923.07

ในปี 2557 กระทรวงการคลังกำหนดให้ กปภ. นำเงินส่งรัฐ จำนวน 1,035.23 ล้านบาท หรือร้อยละ 45 ของกำไรสุทธิ ปี 2556 แล้วแต่จำนวนใดจะมากกว่า ซึ่ง กปภ. ได้ประมาณการเงินนำส่งรัฐไว้จำนวน 3,098.00 ล้านบาท และยังไม่ได้นำส่งคลังจึงบันทึกไว้ในบัญชีเงินนำส่งรัฐค้างจ่าย

ในปี 2556 กระทรวงการคลังกำหนดให้ กปภ. นำเงินส่งรัฐ จำนวน 888.83 ล้านบาท หรือร้อยละ 45 ของกำไรสุทธิ ปี 2555 แล้วแต่จำนวนใดจะมากกว่า ซึ่ง กปภ. ได้ประมาณการเงินนำส่งรัฐไว้จำนวน 1,923.07 ล้านบาท และได้ประมาณการเพิ่มเติมอีกจำนวน 0.03 ล้านบาท ตามที่ สคร. กำหนด และยังไม่ได้นำส่งคลังจึงบันทึกไว้ใน บัญชีเงินนำส่งรัฐค้างจ่าย

5. การชดเชยค่าดำเนินการในการให้บริการเชิงสังคม

คณะรัฐมนตรีมีมติเมื่อวันที่ 7 กันยายน 2547 เห็นชอบตามที่นายกรัฐมนตรีเสนอมติคณะรัฐมนตรีเมื่อวันที่ 17 สิงหาคม 2547 เรื่อง การอุดหนุนการดำเนินงาน/โครงการของรัฐวิสาหกิจในการให้บริการประชาชน โดยมอบให้สำนักงานคณะกรรมการพัฒนาการเศรษฐกิจและสังคมแห่งชาติ ไปหารือกับกระทรวงการคลัง และสำนักงบประมาณในกรณีที่เป็นการนโยบายของรัฐที่รัฐวิสาหกิจดำเนินการหรือขยายขอบเขตการดำเนินการแผนงาน/โครงการเพื่อให้บริการประชาชน ทำให้มูลค่าการลงทุนสูงเกินจุดคุ้มทุนที่รัฐวิสาหกิจบริหารได้ในเชิงธุรกิจ รัฐจะสนับสนุนเงินลงทุนส่วนเกินนั้น โดยเฉพาะอย่างยิ่งรัฐวิสาหกิจที่มีผลประกอบการขาดทุนอย่างต่อเนื่อง ขอให้กระทรวงการคลังร่วมกับสำนักงบประมาณ และหน่วยงานที่เกี่ยวข้อง รับผิดชอบปรับปรุงโครงสร้างของรัฐวิสาหกิจ แยกรายรับ - รายจ่ายให้ชัดเจนว่าการดำเนินงานมีเงินลงทุนเท่าไร อัตราค่าบริการที่ประชาชนสมควรรับภาระเองเท่าไร ส่วนที่เกินความสามารถประชาชนรัฐวิสาหกิจนั้นต้องรับภาระในฐานะบริการทางสังคม และส่วนเกินกว่าอัตราค่าตอบแทนต่อเงินลงทุน (IRR) ที่เหมาะสมรัฐต้องรับผิดชอบจ่ายค่าชดเชยให้แก่รัฐวิสาหกิจทั้งหมด

ต่อมาการชดเชยดังกล่าวให้ปฏิบัติตามระเบียบสำนักนายกรัฐมนตรี ว่าด้วยการให้เงินอุดหนุนบริการสาธารณะของรัฐวิสาหกิจ พ.ศ. 2551 ใช้บังคับตั้งแต่วันที่ 26 มกราคม 2551 การจ่ายชดเชยผลขาดทุนให้แก่รัฐวิสาหกิจที่ให้บริการสาธารณะในรูปแบบของเงินงบประมาณตามจำนวนส่วนต่างระหว่างราคาค่าบริการที่รัฐกำหนดกับต้นทุนที่ไม่รวมถึงค่าใช้จ่ายที่ใช้ไปในการผลิตสินค้าหรือให้บริการอื่นที่ไม่ใช่บริการสาธารณะ และค่าใช้จ่ายอันเกิดจากการบริหารจัดการที่ผิดพลาดของรัฐวิสาหกิจ ในปี 2554 ได้ยกเลิกระเบียบฯ ดังกล่าว และให้ปฏิบัติตามระเบียบสำนักนายกรัฐมนตรี ว่าด้วยการให้เงินอุดหนุนบริการสาธารณะของรัฐวิสาหกิจ พ.ศ. 2554 มีผลใช้บังคับตั้งแต่วันที่ 11 มิถุนายน 2554 เป็นต้นไป

เมื่อวันที่ 17 พฤศจิกายน 2552 คณะรัฐมนตรีมีมติอนุมัติให้แก้ไขหลักเกณฑ์การพิจารณาการขอรับเงินชดเชยฯ ของ กปภ. ประจำปีงบประมาณ 2552 โดยแก้ไขให้เป็นไปตามหลักเกณฑ์การขอรับเงินชดเชยฯ ของ กปภ. ปีงบประมาณ 2551 เนื่องจากการพิจารณาขอรับเงินชดเชยฯ ไม่สามารถปฏิบัติตามขั้นตอนของระเบียบสำนักนายกรัฐมนตรี ว่าด้วยการให้เงินอุดหนุนบริการสาธารณะของรัฐวิสาหกิจ พ.ศ. 2551

ตั้งแต่ปีงบประมาณ 2547 - 2552 กปภ. ได้รับอนุมัติเงินชดเชยค่าดำเนินการในการให้บริการเชิงสังคมจากคณะรัฐมนตรีจำนวนรวมทั้งสิ้น 4,849.87 ล้านบาท

ณ วันที่ 30 กันยายน 2556 กปภ. มีรายได้เงินชดเชยเชิงสังคมค้างรับที่มีกำหนดชำระภายใน 1 ปี จำนวน 10.00 ล้านบาท (เป็นเงินชดเชยค่าดำเนินการในการให้บริการเชิงสังคมประจำปีงบประมาณ 2552) และ ณ วันที่ 30 กันยายน 2555 มีรายได้เงินชดเชยเชิงสังคมค้างรับที่มีกำหนดชำระภายใน 1 ปี จำนวน 991.93 ล้านบาท (เป็นเงินชดเชยค่าดำเนินการในการให้บริการเชิงสังคมประจำปีงบประมาณ 2551 จำนวน 199.13 ล้านบาท และ ปีงบประมาณ 2552 จำนวน 792.80 ล้านบาท) และมีกำหนดรับมากกว่า 1 ปี จำนวน 10.00 ล้านบาท (เป็นเงินชดเชยค่าดำเนินการในการให้บริการเชิงสังคมประจำปีงบประมาณ 2552)

6. กระหนี้สินที่อาจเกิดขึ้นในภายหน้า

กปภ. มีคดีถูกฟ้องเรียกค่าเสียหาย เพียงวันที่ 30 กันยายน 2556 จำนวน 29 คดี คดีมีทุนทรัพย์ 26 คดี จำนวนเงิน 215.89 ล้านบาท คดีไม่มีทุนทรัพย์ 3 คดี มีรายละเอียด ดังนี้

1. คดีฟ้องร้องผิดสัญญาจ้าง จำนวน 8 คดี มีทุนทรัพย์ตามฟ้อง 8 คดี จำนวน 85.41 ล้านบาท คดีอยู่ระหว่างการพิจารณาของศาลฎีกา 2 คดี ศาลปกครองสูงสุด 2 คดี ศาลปกครองกลาง 1 คดี และศาลปกครอง 3 คดี

2. คดีฟ้อง กปภ. ให้ยกถอนข้อสัญญาไม่เป็นธรรม ขอคืนค่าปรับ จำนวน 10 คดี มีทุนทรัพย์ตามฟ้อง 9 คดี จำนวน 53.59 ล้านบาท คดีอยู่ระหว่างการพิจารณาของศาลปกครองสูงสุด 2 คดี ศาลปกครองกลาง 2 คดี ศาลปกครอง 2 คดี ศาลแขวง 1 คดี ทำบันทึกพร้อมระหว่าง กปภ. กับ การรถไฟแห่งประเทศไทยให้อัยการพิจารณา 1 คดี และนัดพยาน/ผู้เกี่ยวข้อง ไปให้ข้อเท็จจริงเพิ่มเติมที่สำนักงานอัยการพิเศษฝ่ายการยุติคดีแพ่ง 1 คดี ส่วนคดีไม่มีทุนทรัพย์ตามฟ้อง 1 คดี อยู่ระหว่างการพิจารณาของศาลปกครอง

3. คดีความผิดละเมิด จำนวน 10 คดี มีทุนทรัพย์ตามฟ้อง 9 คดี จำนวน 76.89 ล้านบาท คดีอยู่ระหว่างการพิจารณาของศาลฎีกา 1 คดี ศาลปกครองสูงสุด 3 คดี ศาลแขวง 1 คดี และศาลจังหวัด 4 คดี ส่วนคดีไม่มีทุนทรัพย์ตามฟ้อง 1 คดี อยู่ระหว่างการพิจารณาของศาลปกครองกลาง

4. คดีฟ้องถอนคำสั่งทางปกครอง การกระทำที่ไม่ชอบด้วยเหตุผล จำนวน 1 คดี เป็นคดีไม่มีทุนทรัพย์ตามฟ้องอยู่ระหว่างการพิจารณาของศาลปกครองกลาง

กปภ. ได้ตั้งสำรองสำหรับผลเสียหายที่อาจเกิดขึ้นจากผลของคดีดังกล่าวไว้ในงบการเงิน เป็นจำนวนเงิน 9.08 ล้านบาท ซึ่งฝ่ายบริหารของ กปภ. ได้พิจารณาแล้วเพียงพอต่อความเสียหายที่อาจเกิดขึ้น

7. โครงการเอกชนร่วมลงทุน

ณ วันที่ 30 กันยายน 2556 กปภ. มีสัญญาให้เอกชนร่วมลงทุน รวม 12 โครงการ ดังนี้

โครงการที่	สัญญาเอกชนร่วมลงทุน	ระยะเวลาของสัญญา ปี/ลวันปี	บริษัทเอกชนที่ร่วมลงทุน	เงื่อนไขในสัญญา
1	โครงการให้สิทธิดำเนินการผลิตและจำหน่ายน้ำประปา (BOOT) ให้แก่ กปภ. ในเขตปทุมธานี และรังสิต	25 ปี 31 ส.ค. 2538	บริษัท ประปาปทุมธานี จำกัด	<ul style="list-style-type: none"> - สัญญาตั้งแต่วันที่ 15 ต.ค. 2541 - 14 ต.ค. 2566 - หลังจากวันที่สิ้นสุดสัญญาให้ถือว่า กปภ. ได้เข้าเป็นเจ้าของทรัพย์สินดังกล่าว - กำหนดอัตราค่าน้ำประปาตามสูตรการคำนวณ และมีการกำหนดปริมาณซื้อขายน้ำประปาขั้นต่ำ
2	โครงการให้เอกชนผลิตน้ำประปา (BOO) เพื่อขายให้แก่ กปภ. ในจังหวัดราชบุรี และสมุทรสงคราม	30 ปี 23 มิ.ย. 2542	บริษัท เอ็กคอมธรา จำกัด	<ul style="list-style-type: none"> - สัญญาตั้งแต่วันที่ 7 เม.ย. 2544 - 6 เม.ย. 2574 - กำหนดอัตราค่าน้ำประปาตามสูตรการคำนวณ และมีการกำหนดปริมาณซื้อขายน้ำประปาขั้นต่ำ โดยให้บริษัทเป็นผู้ลงทุนในการก่อสร้าง แบ่งเป็น 2 ส่วน <ul style="list-style-type: none"> ส่วนที่ 1 ระบบผลิตน้ำประปา หากครบกำหนดอายุสัญญาแล้ว ไม่ประสงค์จะดำเนินการต่อ บริษัทจะต้องเสนอขายให้ กปภ. ส่วนที่ 2 สถานีจ่ายน้ำที่สำนักงานประปาดำเนินสะดวก และสมุทรสงคราม บริษัทจะต้องยกกรรมสิทธิ์ในสิ่งก่อสร้างทั้งหมดให้แก่ กปภ. โดยไม่คิดมูลค่าใด ๆ นับแต่วันที่บริษัทก่อสร้างแล้วเสร็จ
3	โครงการสัญญาซื้อขายน้ำประปา (BOO) เพื่อสำนักงานประปาภูเก็ต	10 ปี 28 ต.ค. 2542 สัญญาแก้ไขเพิ่มเติมขยายเป็น 25 ปี 27 ธ.ค. 2548	บริษัท รีโคเวิร์ คอนสตรัคชั่น จำกัด (ปัจจุบันเปลี่ยนชื่อเป็นบริษัท อาร์.อี.คิว. วอเตอร์ เซอร์วิส เซส จำกัด)	<ul style="list-style-type: none"> - สัญญาตั้งแต่วันที่ 15 ธ.ค. 2543 - 14 ธ.ค. 2568 - สัญญาแก้ไขเพิ่มเติมให้ กปภ. รับซื้อน้ำจากบริษัทเพิ่มและขยายระยะเวลาสัญญาออกไปเป็น 25 ปี นับจากวันส่งมอบน้ำประปาวันที่ 15 ธันวาคม 2543 - กำหนดอัตราค่าน้ำประปาตามสูตรการคำนวณ และมีการกำหนดซื้อขายน้ำประปาขั้นต่ำ
4	โครงการให้สิทธิเข้าบริหารและดำเนินกิจการระบบประปาสดหีบ	30 ปี 28 ก.ค. 2543 แก้ไขเพิ่มเติม 18 ต.ค. 2547	บริษัท จัดการและพัฒนาทรัพยากรน้ำภาคตะวันออก จำกัด (มหาชน)	<ul style="list-style-type: none"> - สัญญาตั้งแต่วันที่ 28 ก.พ. 2544 - 27 ก.พ. 2574 - บริษัทจะจ่ายผลประโยชน์ตอบแทนให้แก่ กปภ. ในอัตราร้อยละ 7 ของรายได้จากการจำหน่ายน้ำประปาและค่าบริการรายเดือน - แก้ไขสัญญาเพิ่มเติม มีการก่อสร้างระบบผลิตน้ำประปาใหม่เพิ่ม เพื่อส่งน้ำประปาให้สำนักงานประปาพัททยา - กำหนดอัตราค่าน้ำประปาตามสูตรการคำนวณ และปริมาณซื้อขายน้ำประปาขั้นต่ำ

โครงการ ที่	สัญญาเอกชนร่วมลงทุน	ระยะเวลาของ สัญญา ปี/ลงวันที่	บริษัทเอกชนที่ร่วม ลงทุน	เงื่อนไขในสัญญา
				<ul style="list-style-type: none"> - กปภ. จะต้องชำระค่าตอบแทนให้กับบริษัทในอัตราค่าน้ำที่กำหนดตามปริมาณซื้อขายน้ำขึ้นต่ำตามคุณภาพที่กำหนด กรณีคุณภาพด้อยกว่า บริษัทจะต้องชำระค่าชดเชยให้ กปภ. ในอัตราร้อยละ 5 ในกรณีที่ต่ำกว่าเกณฑ์สูงสุด และร้อยละ 10 ในกรณีที่ต่ำกว่าเกณฑ์อนุโลมสูงสุด โดยจะจ่ายผลประโยชน์ตอบแทนให้แก่ กปภ. ในอัตราร้อยละ 0.01 ของรายได้จากการจำหน่ายน้ำให้สำนักงานประปาพญา - กรรมสิทธิ์ในทรัพย์สินที่นำมาติดตั้งและการดัดแปลงแก้ไขเพิ่มเติมให้ตกเป็นกรรมสิทธิ์ของ กปภ. เมื่อครบอายุสัญญา [ในส่วนของท่อจ่ายน้ำ และส่วนของระบบควบคุมระยะไกล (SCADA)]
5	โครงการสัญญาซื้อขายน้ำประปา (BOO) เพื่อขาย ให้แก่สำนักงานประปาในจังหวัดนครปฐม และจังหวัดสมุทรสาคร	30 ปี 21 ก.ย. 2543	บริษัท วิเคซีเอส (ประเทศไทย) จำกัด (ปัจจุบันเปลี่ยนชื่อเป็นบริษัท น้ำประปาไทย จำกัด (มหาชน))	<ul style="list-style-type: none"> - สัญญาตั้งแต่วันที่ 21 ก.ค. 2547 - 20 ก.ค. 2577 - บริษัทมีกรรมสิทธิ์ในระบบผลิตน้ำประปารวมไปถึงที่ดิน โดยไม่ต้องโอนกรรมสิทธิ์ให้ กปภ. - กำหนดอัตราค่าน้ำประปาตามสูตรการคำนวณ และกำหนดปริมาณซื้อขายน้ำประปาขั้นต่ำ - กปภ. จะต้องชำระค่าตอบแทนให้กับบริษัทในอัตราค่าน้ำที่กำหนดตามปริมาณซื้อขายน้ำขึ้นต่ำตามคุณภาพที่กำหนด กรณีคุณภาพด้อยกว่าบริษัทจะต้องชำระค่าชดเชยให้ กปภ. ในอัตราร้อยละ 5 ในกรณีที่ต่ำกว่าเกณฑ์สูงสุด และร้อยละ 10 ในกรณีที่ต่ำกว่าเกณฑ์อนุโลมสูงสุด
6	โครงการให้เอกชนผลิตน้ำประปา (BOOT) เพื่อขายให้แก่สำนักงานประปานครสวรรค์ออก จังหวัดนครสวรรค์	25 ปี 7 พ.ย. 2543	บริษัท ประปานครสวรรค์ จำกัด	<ul style="list-style-type: none"> - สัญญาตั้งแต่วันที่ 1 มี.ค. 2546 - 28 ก.พ. 2571 - บริษัทจะต้องโอนกรรมสิทธิ์ให้แก่ กปภ. เมื่อครบกำหนดสัญญา นับแต่วันเริ่มซื้อขายน้ำประปา (นับจากวันที่ครบกำหนดระยะเวลาการตรวจสอบเพื่อรับมอบระบบผลิตน้ำประปาไปอีก 600 วัน) - บริษัทมีหน้าที่ดำเนินการปรับปรุงซ่อมแซมและขยายกำลังผลิตของระบบผลิตน้ำประปา ด้วยค่าใช้จ่ายของบริษัทแต่เพียงฝ่ายเดียว รวมถึงการบริหารและจัดการส่งน้ำประปา ไปถึงมาตรผู้ใช้น้ำในนาม กปภ. - กรณีที่ กปภ. ได้สั่งให้บริษัทก่อสร้างระบบจ่ายน้ำประปาเพิ่มเติมจากระบบจ่ายน้ำประปาเดิมที่มีอยู่ ซึ่งบริษัทลงทุนไปก่อนแล้ว กปภ. จะจ่ายเงินคืนให้ในภายหลัง แต่ในกรณีที่ กปภ. ดำเนินการก่อสร้างระบบจ่ายน้ำประปาเพิ่มเติมเอง บริษัทมีหน้าที่ต้องควบคุมอัตราน้ำสูญเสียในระบบจ่ายประปาที่ก่อสร้างเพิ่มเติมดังกล่าว - กำหนดอัตราค่าน้ำประปาตามสูตรการคำนวณ และมีการกำหนดปริมาณซื้อขายน้ำประปาขั้นต่ำ
7	โครงการให้เอกชนผลิตน้ำประปา (BOOT) เพื่อขายให้แก่สำนักงานประปาฉะเชิงเทรา จังหวัดฉะเชิงเทรา	25 ปี 9 พ.ย. 2543	บริษัท ประปาฉะเชิงเทรา จำกัด	<ul style="list-style-type: none"> - สัญญาตั้งแต่วันที่ 1 เม.ย. 2546 - 31 มี.ค. 2571 - บริษัทจะต้องโอนกรรมสิทธิ์ให้แก่ กปภ. เมื่อครบกำหนดสัญญา นับแต่วันเริ่มซื้อขายน้ำประปา (นับจากวันที่ครบกำหนดระยะเวลาการตรวจสอบเพื่อรับมอบระบบผลิตน้ำประปาไปอีก 600 วัน) - บริษัทมีหน้าที่ดำเนินการปรับปรุงซ่อมแซมและขยายกำลังผลิตของระบบผลิตน้ำประปา ด้วยค่าใช้จ่ายของบริษัทแต่เพียงฝ่ายเดียว รวมถึงการบริหารและจัดการส่งน้ำประปา ไปถึงมาตรผู้ใช้น้ำในนาม กปภ.

โครงการ ที่	สัญญาเอกชนร่วมลงทุน	ระยะเวลาของ สัญญา ปี/ลววันที่	บริษัทเอกชนที่ร่วม ลงทุน	เงื่อนไขในสัญญา
				<ul style="list-style-type: none"> - กรณีที่ กปภ. ได้สั่งให้บริษัทก่อสร้างระบบจ่ายน้ำประปาเพิ่มเติมจากระบบจ่ายน้ำประปาเดิมที่มีอยู่ ซึ่งบริษัทลงทุนไปก่อนแล้ว กปภ. จะจ่ายเงินคืนให้ในภายหลัง แต่ในกรณีที่ กปภ. ดำเนินการก่อสร้างระบบจ่ายน้ำประปาเพิ่มเติมเอง บริษัทมีหน้าที่ต้องควบคุมอัตราน้ำสูญเสียในระบบจ่ายประปาที่ก่อสร้างเพิ่มเติมดังกล่าว - กำหนดอัตราค่าน้ำประปาตามสูตรการคำนวณ และมีการกำหนดปริมาณซื้อขายน้ำประปาขั้นต่ำ
8	โครงการให้เอกชนผลิตน้ำประปา (BOOT) เพื่อขายให้แก่สำนักงานประปาบางปะกง จังหวัดฉะเชิงเทรา	25 ปี 9 พ.ย. 2543	บริษัท ประปาบางปะกง จำกัด	<ul style="list-style-type: none"> - สัญญาตั้งแต่วันที่ 1 เม.ย. 2546 - 31 มี.ค. 2571 - บริษัทจะต้องโอนกรรมสิทธิ์ให้แก่ กปภ. เมื่อครบกำหนดสัญญา นับแต่วันเริ่มซื้อขายน้ำประปา (นับจากวันที่ครบกำหนดระยะเวลาการตรวจสอบเพื่อรับมอบระบบผลิตน้ำประปาไปอีก 600 วัน) - บริษัทมีหน้าที่ดำเนินการปรับปรุงซ่อมแซมและขยายกำลังผลิตของระบบผลิตน้ำประปา ด้วยค่าใช้จ่ายของบริษัท แต่เพียงฝ่ายเดียว รวมถึงการบริหารและจัดการส่งน้ำประปาไปถึงมาตรผู้ใช้น้ำในนาม กปภ. - กรณีที่ กปภ. ได้สั่งให้บริษัทก่อสร้างระบบจ่ายน้ำประปาเพิ่มเติมจากระบบจ่ายน้ำประปาเดิมที่มีอยู่ ซึ่งบริษัทลงทุนไปก่อนแล้ว กปภ. จะจ่ายเงินคืนให้ในภายหลัง แต่ในกรณีที่ กปภ. ดำเนินการก่อสร้างระบบจ่ายน้ำประปาเพิ่มเติมเอง บริษัทมีหน้าที่ต้องควบคุมอัตราน้ำสูญเสียในระบบจ่ายประปาที่ก่อสร้างเพิ่มเติมดังกล่าว - กำหนดอัตราค่าน้ำประปาตามสูตรการคำนวณ และมีการกำหนดปริมาณซื้อขายน้ำประปาขั้นต่ำ
9	โครงการให้เอกชนผลิตน้ำประปา ระบบ Reverse Osmosis (RO) ตาม สัญญาซื้อขายน้ำประปา (BOO) เพื่อขายให้แก่ สำนักงานประปา จังหวัดสุราษฎร์ธานี เพื่อแก้ไขปัญหาการขาดแคลนน้ำบนเกาะสมุย ตามมติคณะรัฐมนตรี เมื่อวันที่ 28 ธันวาคม 2547	15 ปี 7 ก.ค. 2547	บริษัท จัดการและพัฒนาทรัพยากรน้ำภาคตะวันออก จำกัด (มหาชน)	<ul style="list-style-type: none"> - สัญญาตั้งแต่วันที่ 12 พ.ค. 2548 - 11 พ.ค. 2563 - กำหนดอัตราค่าน้ำประปาปรับราคาทุกปีตามสูตรการคำนวณนับตั้งแต่วันเริ่มซื้อขายน้ำประปา
10	โครงการสัญญาซื้อขายน้ำประปา (BOO) เพื่อขายให้แก่สำนักงานประปาพณิชยกรรม และสำนักงานประปาบ้านบึง จังหวัดชลบุรี	15 ปี 10 ก.ย. 2547	บริษัท อินดีสเตรียลวอเตอร์ รีซอร์ส แมนเนจเม้นท์ จำกัด	<ul style="list-style-type: none"> - สัญญาตั้งแต่วันที่ 5 ม.ค. 2548 - 4 ม.ค. 2563 - กปภ. จะต้องชำระค่าตอบแทนให้กับบริษัทในอัตราค่าน้ำของปีนั้นตามปริมาณซื้อขายน้ำขั้นต่ำตามคุณภาพที่กำหนด กรณีคุณภาพด้อยกว่า บริษัทจะต้องชำระค่าชดเชยให้ กปภ. ในอัตราร้อยละ 5 ในกรณีต่ำกว่าเกณฑ์สูงสุด และร้อยละ 10 ในกรณีที่ต่ำกว่าเกณฑ์อนุโลมสูงสุด
11	โครงการสัญญาให้เอกชน ผลิตน้ำประปา (BTO) เพื่อขายให้แก่สำนักงานประปาระยอง จังหวัดระยอง	25 ปี 14 มี.ค. 2549	กลุ่มบริษัท ยูยู กรุ๊ปคอนซอร์เทียมประกอบด้วย <ul style="list-style-type: none"> - บริษัท ยูนิเวอร์แซลยูทิลิตี้ส์ จำกัด - บริษัท ประปาฉะเชิงเทรา จำกัด 	<ul style="list-style-type: none"> - สัญญาตั้งแต่วันที่ 12 ก.ค. 2549 - 11 ก.ค. 2574 - บริษัทดำเนินการตามที่กำหนดไว้ในสัญญาด้วยค่าใช้จ่ายของบริษัทฝ่ายเดียว ทั้งนี้ ทรัพย์สินทั้งหมดที่บริษัทได้ลงทุนแล้วนั้นให้ตกเป็นกรรมสิทธิ์ของ กปภ. ทันที โดยบริษัทมีเพียงสิทธิใช้ประโยชน์เพื่อทำการผลิตและขายน้ำประปาให้แก่ กปภ. ตลอดระยะเวลาตามสัญญา

โครงการ ที่	สัญญาเอกชนร่วมลงทุน	ระยะเวลาของ สัญญา ปี/ลวันที	บริษัทเอกชนที่ร่วม ลงทุน	เงื่อนไขในสัญญา
			<ul style="list-style-type: none"> - บริษัท ประปา บางปะกง จำกัด - บริษัท ประปา นครสวรรค์ 	<ul style="list-style-type: none"> - กปภ. จะชำระค่าตอบแทนให้แก่บริษัทในอัตราที่กำหนดตามปริมาณซื้อขายน้ำประปาขั้นต่ำตามคุณภาพที่กำหนด - บริษัทต้องวางหลักประกันสัญญาเริ่มต้นมีมูลค่า 6 ล้านบาท เมื่อครบ 1 ปี จะต้องนำหลักประกันใหม่ที่มีมูลค่าร้อยละ 5 ของค่าน้ำประปาตามปริมาณน้ำประปาขั้นต่ำและคืนหลักประกันที่บริษัทได้วางไว้ก่อนหน้านั้น
12	โครงการสัญญาซื้อขายน้ำประปา (BOO) เพื่อขายให้แก่ กปภ. สาขา ชลบุรี	20 ปี 3 มิ.ย. 2552	บริษัท ยูนิเวอร์แซล ยูทีลิตี้ส์ จำกัด	<ul style="list-style-type: none"> - สัญญาตั้งแต่วันที่ 1 ธ.ค. 2552 - 30 พ.ย. 2572 - บริษัทลงทุนด้วยค่าใช้จ่ายของบริษัทเองทั้งสิ้น - กปภ. จะต้องชำระค่าตอบแทนให้กับบริษัทในอัตราค่าน้ำของปีนั้นตามปริมาณซื้อขายน้ำขั้นต่ำตามคุณภาพที่กำหนด กรณีคุณภาพด้อยกว่ามาตรฐานบริษัทไม่สามารถดำเนินการส่งมอบน้ำประปาได้ตามปริมาณที่กำหนดของแต่ละช่วงเวลา (ยกเว้นเหตุสุดวิสัยตามสัญญา) บริษัทจะต้องชำระค่าชดเชยให้ กปภ. ในอัตราร้อยละ 10 ของปริมาณน้ำประปาที่ต้องการซื้อต่อวันในช่วงเวลานั้น คุณด้วยอัตราค่าน้ำประปาที่รวมภาษีมูลค่าเพิ่มของช่วงเวลานั้น คุณด้วยจำนวนวันนับตั้งแต่วันที่ตรวจพบว่าน้ำประปามีคุณภาพต่ำกว่ามาตรฐาน จนถึงวันที่แก้ไขแล้วเสร็จในรอบเดือนใด ๆ ตลอดระยะเวลาตามสัญญา - บริษัทต้องวางหลักประกันสัญญาในวันทำสัญญาอัตราร้อยละ 10 ของมูลค่าเงินลงทุนงานนี้ เมื่อบริษัทนำหลักประกันเป็นหนังสือค้ำประกันของธนาคารฉบับใหม่ในปีแรกตั้งแต่วันเริ่มซื้อขายน้ำประปาและในรอบปีต่อๆ ไป จำนวนไม่น้อยกว่าร้อยละ 5 ของมูลค่าค่าน้ำประปาที่รวมภาษีมูลค่าเพิ่มตามปริมาณน้ำที่ กปภ. ต้องซื้อตามปริมาณขั้นต่ำรวมทั้งปีของแต่ละปี มาเปลี่ยนแปลงแทนฉบับเดิมและ/หรือฟื้นฟูภาวะผูกพันตามสัญญา

อนึ่ง ตามที่ กปภ. ได้ทำสัญญาให้เอกชนผลิตน้ำประปาเพื่อขายให้แก่ กปภ. ที่สำนักงานประปาระยอง จังหวัดระยอง กับกลุ่มบริษัท ยูยู กรุ๊ป คอนซอร์เทียม สัญญาเลขที่ ผกม. 1/2549 ลงวันที่ 14 มีนาคม 2549 โครงการตามสัญญาดังกล่าวได้ถูกฟ้องคดีโดยองค์กรปกครองส่วนท้องถิ่นและประชาชน และศาลปกครองระยองได้พิจารณาพิพากษา ให้เพิกถอนกระบวนการคัดเลือกเอกชนให้ผลิตน้ำประปาเพื่อขายให้แก่ กปภ. ในพื้นที่ของสำนักงานประปาระยอง จังหวัดระยอง และเพิกถอนสัญญาเลขที่ ผกม. 1/2549 ลงวันที่ 14 มีนาคม 2549 อันเนื่องมาจากกระบวนการคัดเลือกไม่ชอบด้วยกฎหมายนับแต่วันที่มิคำพิพากษา ต่อมา กปภ. ได้ดำเนินการอุทธรณ์คำพิพากษาดังกล่าว และศาลปกครองสูงสุดได้มีคำสั่งกำหนดให้วันที่ 22 มิถุนายน 2555 เป็นวันสิ้นสุดการแสวงหาข้อเท็จจริง และหากศาลปกครองสูงสุดมีคำพิพากษายกเลิกสัญญาให้เอกชนผลิตน้ำประปาเพื่อขายให้แก่ กปภ. ทำให้ต้องมีการโอนทรัพย์สินในสัญญาคืนต่อกัน โดยมีมูลค่าตามบัญชี ณ วันที่ 30 กันยายน 2556 จำนวน 298.05 ล้านบาท

บัดนี้ ศาลปกครองสูงสุดได้มีคำพิพากษาเมื่อวันที่ 29 สิงหาคม 2556 พิพากษากลับคำพิพากษาของศาลปกครองชั้นต้น เป็นยกฟ้องตามคดีของศาลปกครองสูงสุด คดีหมายเลขดำที่ อ.278/2550 คดีหมายเลขแดงที่ อ.625/2556 โดย ศาลปกครองระยองได้อ่านคำพิพากษาของศาลปกครองสูงสุดให้คู่กรณีฟัง เมื่อวันที่ 8 พฤศจิกายน 2556

8. การจัดประเภทรายการใหม่

กปภ. ได้จัดประเภทรายการใหม่บางรายการในงบกำไรขาดทุนเบ็ดเสร็จ สำหรับปีสิ้นสุดวันที่ 30 กันยายน 2555 โดยนำบัญชีส่วนลดรับอื่นไปแสดงเป็นรายการหักจากวัสดุการผลิต เพื่อประโยชน์ในการเปรียบเทียบและเพื่อให้สอดคล้อง กับการจัดประเภทรายการบัญชีของงบการเงินสำหรับปีสิ้นสุดวันที่ 30 กันยายน 2556 ซึ่งการจัดประเภทรายการใหม่ดังกล่าวไม่มีผลต่อกำไร (ขาดทุน) สำหรับปี 2555

9. การอนุมัติงบการเงิน

งบการเงินนี้ได้รับอนุมัติให้ออกโดยคณะกรรมการผู้มีอำนาจของ กปภ. เมื่อวันที่ 18 มีนาคม 2557



Reports on The Board of Director's Responsibility for Financial Statements

The Provincial Waterworks Authority (PWA) Board of Directors has fully realized the significance of its mission and responsibility, as Board directors, for the quality financial statements, which have been prepared in accordance with generally accepted accounting standards. In this regard, the Board of Directors has selected an appropriate accounting policy and constantly implemented it with cautious discretion, apart from having the best estimation for the preparation of the financial statements. Furthermore, significant data is sufficiently and transparently disclosed in notes to the financial statements, which have been audited and certified by the Office of the Auditor General.

The Board of Directors has appointed the Audit Committee, comprising independent directors, to oversee and check the reliability and accuracy of the financial statements, apart from providing and maintaining an efficient and appropriate internal control system to ensure that the recording of accounting data is accurate, complete, adequate and timely.

PWA Board of Directors is of the opinion that the overall internal control system of PWA is satisfactory and generates justified confidence in the reliability of PWA's financial statements, which have been audited and certified by the Office of the Auditor general. PWA's financial statements referred to above present fairly its financial position, operational consequences, and changes in the capital and cash flows at the year ended on September 30, 2013, which were accurate and complete, as well as sufficiently and properly disclosed significant data.

(Mr. Chatchai Phromlert)
Chairman of PWA Board of Directors



(OFFICIAL TRANSLATION)

Report of Auditor

To PWA's Board of Directors

The Office of the Auditor General has audited the accompanying statements of financial position, in which the equity method is applied, and the separate financial statement of the Provincial Waterworks Authority (PWA), comprising the statement of financial position, in which the equity method is applied, and the separate statements of financial position as at September 30, 2013, and the statements of comprehensive income, in which the equity method is applied, and the separate statements of comprehensive income, changes in equity of the financial statements, in which the equity method is applied, and changes in separable equity and cash flows of the financial statements, in which the equity method is applied, and the separable cash flows of the financial statements for the years then ended, and a summary of significant accounting policies and other explanatory information.

Management's Responsibility for the Financial Statements

Management is responsible for the preparation and fair presentation of these financial statements in accordance with Thai Financial Reporting Standards, and for such internal control as management determines is necessary to enable the preparation of financial statements that are free from material misstatement, whether due to fraud or error.

Auditor's Responsibility

The Office of the Auditor General's responsibility is to express an opinion on these financial statements based on its audit. It conducted its audit in accordance with Thai Standards on Auditing. Those standards require that the Office of the Auditor General comply with ethical requirements and plan and perform the audit to obtain reasonable assurance about whether the financial statements are free from material misstatement.

An audit involves performing procedures to obtain audit evidence about the amounts and disclosures in the financial statements. The procedures selected depend on the auditor's judgment, including the assessment of the risks of material misstatement of the financial statements, whether due to fraud or error. In making those risk assessments, the auditor considers internal control relevant to the entity's preparation and fair presentation of the financial statements in order to design audit procedures that are appropriate in the circumstances, but not for the purpose of expressing an opinion on the effectiveness of the entity's internal control. An audit also includes evaluating the appropriateness of accounting policies used and the reasonableness of accounting estimates made by management, as well as evaluating the overall presentation of the financial statements.

The Office of the Auditor General believes that the audit evidence it has obtained is sufficient and appropriate to provide a basis for its audit opinion.

OPINION

In the Office of the Auditor General's opinion, the statement of financial position, in which the equity method is applied, and the separate financial statement referred to above present fairly, in all material respects, PWA's financial position as at September 30, 2013, and its financial performance and cash flows for the year then ended, in accordance with Thai Financial Reporting Standards.

Mrs. Manee Vacharakitja
Director of Financial Audit Office 13

Mrs. Prachumporn Buttrachai
Group Director

The Office of the Auditor General
March 18, 2014



Provincial Waterworks Authority

Statement of Financial Position As at September 30, 2013

Unit : Baht

	Notes	Financial Statements in which the equity method is applied		Separate Financial Statements	
		2013	2012	2556	2555
Assets					
Current Assets					
Cash and cash equivalents	3.1 4.1	7,910,576,347	4,460,011,029	7,910,576,347	4,460,011,029
Temporary investments		1,979,847,389	2,296,798,902	1,979,847,389	2,296,798,902
Trade and other accounts receivables	3.2 4.2	957,553,327	708,428,894	957,553,327	708,428,894
PSO compensation income receivables - received within 1 year	5	10,000,000	991,924,300	10,000,000	991,924,300
Remaining supplies	3.3 4.3	269,935,415	226,689,912	269,935,415	226,689,912
Pipeline installation under implementation	3.10.2	31,024,803	55,112,465	31,024,803	55,112,465
Total Current Assets		11,158,937,281	8,738,965,502	11,158,937,281	8,738,965,502
Non-Current Assets					
Investment in associates	3.4 4.4	3,085,913,411	2,849,866,542	1,091,200,000	1,091,200,000
Other long-term investments	3.4 4.4	24,026,200	24,026,200	24,026,200	24,026,200
PSO compensation income receivables - received in over 1 year	3.10.10 5	-	10,000,000	-	10,000,000
Advance payment for construction		1,106,012,724	404,970,871	1,106,012,724	404,970,871
Assets under construction	4.6	4,739,135,748	7,431,921,560	4,739,135,748	7,431,921,560
Property, buildings and equipment	3.6 3.7 4.7	69,214,059,706	63,574,122,356	69,214,059,706	63,574,122,356
Right to use government property	3.7 3.8 4.8	267,333,369	217,605,539	267,333,369	217,605,539
Intangible assets	3.6 3.7 4.9	33,719,638	33,483,766	33,719,638	33,483,766
Other non-current assets	4.10	271,625,696	271,446,670	271,625,696	271,446,670
Total Non-Current Assets		78,741,826,492	74,817,443,504	76,747,113,081	73,058,776,962
Total Assets		89,900,763,773	83,556,409,006	87,906,050,362	81,797,742,464

The accompanying notes are an integral part of the financial statements.

Provincial Waterworks Authority

Statement of Financial Position As at September,30 2013

Unit :Baht

	Notes	Financial Statements in which the equity method is applied		Separate Financial Statements	
		2013	2012	2013	2012
Liabilities and Equities					
Current Liabilities					
Trade and other accounts payables	4.11	1,823,221,600	1,883,225,887	1,823,221,600	1,883,225,887
Expenses obligations	4.12	1,294,665,285	1,151,232,858	1,294,665,285	1,151,232,858
Outstanding remittance to the Ministry of Finance	4.23	5,021,100,000	1,923,070,000	5,021,100,000	1,923,070,000
Board director and employee bonus obligations		1,075,624,520	407,499,866	1,075,624,520	407,499,866
Advance amount received for pipeline installation	3.10.2	447,684,059	420,279,798	447,684,059	420,279,798
Liabilities and finance lease agreements due in 1 year	3.12 4.13	386,982,048	337,200,659	386,982,048	337,200,659
Long-term loans - PWA's bonds					
due in 1 year	4.15	-	1,800,000,000	-	1,800,000,000
Other current liabilities	4.14	458,743,913	470,304,820	458,743,913	470,304,820
Total Current Liabilities		10,508,021,425	8,392,813,888	10,508,021,425	8,392,813,888
Non-Current Liabilities					
Liabilities under finance lease agreements	3.12 4.13	15,105,233,365	15,491,935,816	15,105,233,365	15,491,935,816
Long-term loans - PWA's bonds	4.15	10,200,000,000	10,200,000,000	10,200,000,000	10,200,000,000
Unearned income from the private sector's donated assets	3.10.7 3.10.9 4.20	1,595,092,696	1,419,782,224	1,595,092,696	1,419,782,224
Unearned income from the public sector's donated assets	3.10.9 4.20	1,980,818,714	1,891,426,015	1,980,818,714	1,891,426,015
Unearned government fund income	3.10.8 4.20	10,999,426,464	9,969,508,671	10,999,426,464	9,969,508,671
Employee benefit obligations	3.13 3.14 4.17	1,133,390,944	1,125,162,478	1,133,390,944	1,125,162,478
Provisions from litigation	4.18	9,075,952	8,730,292	9,075,952	8,730,292
Provisions from private participation contracts	3.12 4.19	4,905,113,119	5,050,838,191	4,905,113,119	5,050,838,191
Long-term guarantee fund	4.16	1,613,759,085	1,485,814,206	1,613,759,085	1,485,814,206
Total Non-Current Liabilities		47,541,910,339	46,643,197,893	47,541,910,339	46,643,197,893
Total liabilities		58,049,931,764	55,036,011,781	58,049,931,764	55,036,011,781
Equities					
Initial capital	4.21	2,204,438,020	2,204,438,020	2,204,438,020	2,204,438,020
Government fund		30,919,654,450	30,919,654,450	30,919,654,450	30,919,654,450
Total capital		33,124,092,470	33,124,092,470	33,124,092,470	33,124,092,470
Unappropriated retained earnings (loss)		(1,690,477,169)	(5,054,065,160)	(3,244,487,368)	(6,362,361,787)
Other components of the owners' equity		417,216,708	450,369,915	(23,486,504)	-
Total Equities		31,850,832,009	28,520,397,225	29,856,118,598	26,761,730,683
Total Liabilities and Equities		89,900,763,773	83,556,409,006	87,906,050,362	81,797,742,464

The accompanying notes are an integral part of the financial statements.

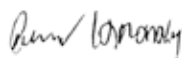

(Mrs. Vorachan Dechadasawat)
Director, Finance and Accounting Department

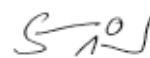

(Mrs. Ratana Kitchawan)
Governor

Provincial Waterworks Authority

Statements of Comprehensive Income For the Year Ended 30 September 2013

Unit : Baht

	Notes	Financial Statements in which the equity method is applied		Separate Financial Statements	
		2013	2012	2013	2012
Revenues					
Income from water sales and services	3.10.1	23,086,310,327	19,488,179,210	23,086,310,327	19,488,179,210
Income from pipeline installation	3.10.2	2,037,664,371	1,686,435,393	2,037,664,371	1,686,435,393
Total Revenues		25,123,974,698	21,174,614,603	25,123,974,698	21,174,614,603
Expenses					
Operating and administrative expenses		16,920,708,646	15,022,824,715	16,920,708,646	15,022,824,715
Costs of pipeline installation		1,621,476,594	1,310,890,794	1,621,476,594	1,310,890,794
Total Expenses		18,542,185,240	16,333,715,509	18,542,185,240	16,333,715,509
Gain on operation		6,581,789,458	4,840,899,094	6,581,789,458	4,840,899,094
Other incomes	3.10.3 - 3.10.9	1,269,569,773	1,045,924,612	1,269,569,773	1,045,924,612
Dividend income		22,584,628	12,393,515	316,856,628	346,793,515
Other expenses		100,534,058	125,651,558	100,534,058	125,651,558
Finance costs	3.11	1,851,777,382	2,243,013,932	1,851,777,382	2,243,013,932
Share of gain from investments in associates		539,985,572	498,744,226	-	-
Profit for the year		6,461,617,991	4,029,295,957	6,215,904,419	3,864,951,731
Other comprehensive income :					
Actuarial gain (loss)		(23,486,504)	-	(23,486,504)	-
Actuarial gain (loss) in associates		(8,301,145)	-	-	-
Share of other comprehensive income in associates		(1,365,558)	(1,366,764)	-	-
Net other comprehensive income		(33,153,207)	(1,366,764)	(23,486,504)	-
Total comprehensive income for the years		6,428,464,784	4,027,929,193	6,192,417,915	3,864,951,731

The accompanying notes are an integral part of the financial statements.

Provincial Waterworks Authority
Statement of Change in Equity For the Year Ended 30 September 2013

Unit : Baht

	Financial Statements in which the equity method is applied									
	Cost					Other components of equity				
						Other comprehensive income			Other items of change	
	Initial capital	Government grants	Total capital	Unappropriated retained earnings (losses)	Actuarial gain (loss) for employee benefit project	Actuarial gain (loss) for employee project in associates	Share of other comprehensive income in associates	Share of other comprehensive income in associates	Share of other comprehensive income in associates	Share of other comprehensive income in associates
Balance - as at 1 October 2011	2,204,438,020	30,919,348,871	33,123,786,891	[5,979,619,790]	-	-	14,473,342	437,263,337	451,736,679	27,595,903,780
Effect of changes in accounting policies through immediate adjustment	-	-	-	[1,060,031,327]	-	-	-	-	-	[1,060,031,327]
Balance - as at 1 October 2011 (after adjustment)	2,204,438,020	30,919,348,871	33,123,786,891	[7,039,651,117]	-	-	14,473,342	437,263,337	451,736,679	26,535,872,453
Adjusted remittance to the Ministry of Finance	-	-	-	[2,043,710,000]	-	-	-	-	-	[2,043,710,000]
Increase in government funds	-	305,579	305,579	-	-	-	-	-	-	305,579
Profit for the year	-	-	-	4,029,295,957	-	-	[1,366,764]	-	[1,366,764]	4,027,929,193
Balance - as at 30 September 2012	2,204,438,020	30,919,654,450	33,124,092,470	[5,054,065,160]	-	-	13,106,578	437,263,337	450,369,915	28,520,397,225
Balance - as at 30 September 2012	2,204,438,020	30,919,654,450	33,124,092,470	[5,054,065,160]	-	-	13,106,578	437,263,337	450,369,915	28,520,397,225
Adjusted remittance to the Ministry of Finance	-	-	-	[3,098,030,000]	-	-	-	-	-	[3,098,030,000]
Profit for the year	-	-	-	6,461,617,991	[23,486,504]	[8,301,145]	[1,365,558]	-	[33,153,207]	6,428,464,784
Balance - as at 30 September 2013	2,204,438,020	30,919,654,450	33,124,092,470	[1,690,477,169]	[23,486,504]	[8,301,145]	11,741,020	437,263,337	417,216,708	31,850,832,009

The accompanying notes are an integral part of the financial statements.

Provincial Waterworks Authority
Statement of Change in Equity For the Year Ended 30 September 2013

Unit : Baht

	Separate Financial Statements						
	Capital			Other components of equity			
	Initial capital	Government funds	Total capital	Unappropriated retained earnings (loss)	Actuarial gain (loss) for employee benefits project	Total other components of equity	Total equity
Balance - as at 1 October 2011	2,204,438,020	30,919,348,871	33,123,786,891	(7,123,572,191)	-	-	26,000,214,700
Effect of changes in accounting policies through immediate adjustment	-	-	-	(1,060,031,327)	-	-	(1,060,031,327)
Balance - as at 1 October 2011 (after adjustment)	2,204,438,020	30,919,348,871	33,123,786,891	(8,183,603,518)	-	-	24,940,183,373
Adjusted remittance to the Ministry of Finance	-	-	-	(2,043,710,000)	-	-	(2,043,710,000)
Increase in government funds	-	305,579	305,579	-	-	-	305,579
Profit for the year	-	-	-	3,864,951,731	-	-	3,864,951,731
Balance - as at 30 September 2012	2,204,438,020	30,919,654,450	33,124,092,470	(6,362,361,787)	-	-	26,761,730,683
Balance - as at 30 September 2012	2,204,438,020	30,919,654,450	33,124,092,470	(6,362,361,787)	-	-	26,761,730,683
Adjusted remittance to the Ministry of Finance	-	-	-	(3,098,030,000)	-	-	(3,098,030,000)
Profit for the year	-	-	-	6,215,904,419	(23,486,504)	(23,486,504)	6,192,417,915
Balance - as at 30 September 2013	2,204,438,020	30,919,654,450	33,124,092,470	(3,244,487,368)	(23,486,504)	(23,486,504)	29,856,118,598

The accompanying notes are an integral part of the financial statements.

Provincial Waterworks Authority

Statement of Cash Flows for the Year Ended 30 September 2013

Unit : Baht

	Financial Statements in which the equity method is applied		Separate Financial Statements	
	2013	2012	2013	2012
Cash flows from operating activities				
Profit for the year	6,461,617,991	4,029,295,957	6,215,904,419	3,864,951,731
Adjustments to reconcile net earnings as cash from (used in) operating activities				
Deperciation	3,570,727,008	3,389,650,536	3,570,727,008	3,389,650,536
Allowance for impairment of fixed assets	57,881,098	71,994,657	57,881,098	71,994,657
Right to use amortised government property	699,015	10,033,383	699,015	10,033,383
Reversed impairment of right to use government property	(12,168)	(946,328)	(12,168)	(946,328)
Amortisation of intangible assets	12,345,764	12,723,121	12,345,764	12,723,121
Impairment loss of intangible assets	(8,106)	8,106	(8,106)	8,106
Assets under construction are amortised as expenses	7,464,143	8,581,917	7,464,143	8,581,917
Loss from disposal and amortisation of fixed assets	65,312,571	78,800,141	65,312,571	78,800,141
Allowance for revaluation and obsolete materials and supplies	(98,687)	822,182	(98,687)	822,182
Employee benefit expenses	(15,258,037)	(28,340,840)	(15,258,037)	(28,340,840)
Bad debts	1,245,341	519,592	1,245,341	519,592
Doubtful accounts	(7,320,499)	13,433,473	(7,320,499)	13,433,473
Private sector donation income	(175,493,563)	(156,613,576)	(175,493,563)	(156,613,576)
Public sector donation income	(86,714,576)	(88,051,200)	(86,714,576)	(88,051,200)
Unearned government fund income	(418,917,435)	(386,624,821)	(418,917,435)	(386,624,821)
Dividend income	(22,584,628)	(12,393,515)	(316,856,628)	(346,793,515)
Loss (gain) from missing fixed assets pending investigation	170,925	(6,468,114)	170,925	(6,468,114)

Unit : Baht

	Financial Statements in which the equity method is applied		Separate Financial Statements	
	2013	2012	2013	2012
Loss (gain) from missing materials and supplies pending investigation	275,260	(339,766)	275,260	(339,766)
Damage from deficit in cash	-	79,040	-	79,040
Bonus paid to Board directors and employees	668,531,032	408,516,876	668,531,032	408,516,876
Provisions from litigation	345,660	452,208	345,660	452,208
Provisions from private participation contracts	(145,725,072)	5,790,803	(145,725,072)	5,790,803
Net share of income from investments by the equity method	(539,985,572)	(498,744,226)	-	-
Interest income	(273,126,958)	(140,101,436)	(273,126,958)	(140,101,436)
Interest expenses	1,851,777,382	2,243,013,932	1,851,777,382	2,243,013,932
Earnings from operating activities before changes in operating assets and liabilities (Increase) Decrease in operating assets	11,013,147,889	8,955,092,102	11,013,147,889	8,955,092,102
Trade and other accounts receivables	(228,020,604)	(114,481,425)	(228,020,604)	(114,481,425)
Remaining materials and supplies	(19,369,066)	(11,351,101)	(19,369,066)	(11,351,101)
Pipe installation under implementation	24,087,662	(24,338,972)	24,087,662	(24,338,972)
Ministry of Finance receivables - water fee burden	-	1,673,312,590	-	1,673,312,590
Accrued public service obligation (PSO) compensation income	991,924,300	1,792,091,700	991,924,300	1,792,091,700
Other non-current assets	(179,026)	(2,837,306)	(179,026)	(2,837,306)

The accompanying notes are an integral part of the financial statements.

Provincial Waterworks Authority

Statement of Cash Flows For the Year Ended 30 September 2013

Unit : Baht

	Financial Statements in which the equity method is applied		Separate Financial Statements	
	2013	2012	2013	2012
Increase (Decrease) in operating liabilities				
Trade and other accounts payables	(60,004,287)	277,939,634	(60,004,287)	277,939,634
Expenses obligations	163,857,348	216,446,137	163,857,348	216,446,137
Board director and employee bonus obligations	(406,377)	(199,229,237)	(406,377)	(199,229,237)
Advance amount received for pipeline installation	27,404,261	60,786,667	27,404,261	60,786,667
Long-term guarantee fund	127,944,879	115,136,545	127,944,879	115,136,545
Other current liabilities	(11,560,907)	128,071,616	(11,560,907)	128,071,616
Net cash from operating activities	12,028,826,072	12,866,638,950	12,028,826,072	12,866,638,950
Cash flows from investing activities				
interest reception	257,652,103	138,273,900	257,652,103	138,273,900
Decrease (Increase) in temporary investments	316,951,513	(1,736,184,290)	316,951,513	(1,736,184,290)
Dividend income	316,856,628	346,793,515	316,856,628	346,793,515
Decrease (Increase) in advance amount received for construction	(701,041,853)	121,692,651	(701,041,853)	121,692,651
Increase in payment of durable supply purchases	(413,833,312)	(400,873,344)	(413,833,312)	(400,873,344)
Increase in assets under construction	(5,753,142,115)	(5,764,987,762)	(5,753,142,115)	(5,764,987,762)
Increase in right to use government property	(50,511,899)	(72,376,943)	(50,511,899)	(72,376,943)
Increase in tangible assets	(1,756,940)	(2,430,290)	(1,756,940)	(2,430,290)
Amount received from assets disposal	10,853,260	12,342,728	10,853,260	12,342,728
Net cash used in investing activities	(6,017,972,615)	(7,357,749,835)	(6,017,972,615)	(7,357,749,835)
Cash flows from financing activities				

Unit : Baht

	Financial Statements in which the equity method is applied		Separate Financial Statements	
	2013	2012	2013	2012
Interest payment	(339,190,587)	(683,524,462)	(339,190,587)	(683,524,462)
Increase in amount received from government fund budget	-	305,579	-	305,579
Decrease in liabilities under finance lease agreements	(1,869,932,779)	(1,856,392,131)	(1,869,932,779)	(1,856,392,131)
Increase in unearned government fund income	1,448,835,227	768,625,484	1,448,835,227	768,625,484
Amount received from bonds	-	1,850,000,000	-	1,850,000,000
Repayment of long-term loans	-	(1,673,312,590)	-	(1,673,312,590)
Repayment of bonds	(1,800,000,000)	(2,000,000,000)	(1,800,000,000)	(2,000,000,000)
Remittance to the Ministry of Finance	-	(1,161,510,000)	-	(1,161,510,000)
Net cash used in financing activities	(2,560,288,139)	(4,755,808,120)	(2,560,288,139)	(4,755,808,120)
Net increase in cash and cash equivalents	3,450,565,318	753,080,995	3,450,565,318	753,080,995
Cash and cash equivalents at beginning of the year	4,460,011,029	3,706,930,034	4,460,011,029	3,706,930,034
Cash and cash equivalents at end of the year	7,910,576,347	4,460,011,029	7,910,576,347	4,460,011,029

The accompanying notes are an integral part of the financial statements.

1. Establishment and Objectives

The Provincial Waterworks Authority (PWA) is a state enterprise established in accordance with the government policy to improve and expand provincial waterworks by transferring provincial waterworks and construction authorities of the Department of Public Works under the Ministry of Interior and rural waterworks and construction authorities of the Department of Public Health under the Ministry of Public Health to establish the Provincial Waterworks Authority under the Ministry of Interior by the Provincial Waterworks Authority Act A.D.1979 as at 28 February 1979 to operate and support waterworks business by raw water survey and procurement, delivery and sale of water supply, including other water-related businesses, for the sake of providing infrastructural services to the people through the main consideration of the state's benefits and public health.

PWA's head office is situated at 72 Changwattana 1 Laksi, Bangkok 10210.

2. Basis of Preparation and Presentation of the Financial Statements

2.1 Preparation of the financial statements

The financial statements have been prepared in accordance with the generally accepted accounting principles under the Accounting Act B.E. 2543, which means to include accounting standards issued under the Accounting Professions Act B.E. 2547, including the interpretation and accounting practice guideline declared by the Federation of Accounting Professions, which is in accordance with the presentation of the financial statements in compliance with the declaration of the Department of Business Development in "The Determination of Contracted Form Which Must Be in the Financial

Statements B.E. 2554" dated 28 September 2011. The transactions of PWA's employee gratuity fund have been included in PWA financial statements in accordance with the Ministry of Finance's letter no. MOF. 0209.2/4171 dated 9 March 2001. PWA financial statements present the financial position and operating performance consequences of PWA's employee gratuity fund for the year ended 30 September 2013. Similarly, the transactions related to PWA's employee gratuity fund have also been presented in Notes 4.17 to the financial statements.

2.2 Thai accounting standards(TAS), Thai financial reporting standards (TFR), interpretations of the financial reporting standards, and notifications of the Federation of Accounting Professions (FAP)

2.2.1 Effective for financial statements beginning on or after January 1, 2013.

Accounting Standards:	Item
TAS 20 (revised 2009)	Accounting for Government Grants and Disclosure of Government Assistance
TAS 21 (revised 2009)	The Effects of Changes in Foreign Exchange Rates
TFRS 8	Operating Segments

Accounting Standard Interpretations (SIC):	Item
SIC 10	Government Assistance – No Specific Relation to Operating Activities
SIC 21	Income Taxes – Recovery of Revalued Non – Depreciable Assets
SIC 25	Income Taxes – Changes in the Tax Status of an Enterprise or Its Shareholders
FAP’s notifications volume 34/2012	Accounting Treatment Guidance for Transfers of Financial Assets

2.2.2 Effective for financial statements beginning on or after January 1, 2014

Thai Financial Reporting Standard Interpretations (TFRIC):	Item
TAS 12 (revised 2012)	Income Taxes
TFRIC 1	Changes in Liabilities Incurred from Removal and Renovation, and Liabilities of Similar Character
TFRIC 4	Determining Whether an Agreement Contains a Lease
TFRIC 5	Right in Stakeholding from Funds for Removal, Renovation and Environment Improvement
TFRIC 7	Retroactive Improvement under TAS 29 in Financial Reporting under Economic Situation of Severe Inflation
TFRIC 10	Interim Financial Statements and Impairment
TFRIC 12	Agreements for Service Concessions
TFRIC 13	Customer Loyalty Programs
TFRIC 17	Payment of Non-Cash Assets to Owners
TFRIC 18	Transfers of Assets from Customers

Accounting Standard Interpretations (SIC):	Item
SIC 15	Incentives for Operating Lease Agreements
SIC 27	Determining the Contents of Items Relating to Law Patterns Based on Lease Agreements
SIC 29	Disclosure of Data on Agreements for Service Concessions
SIC 32	Intangible Assets – Website Costs

2.2.3 Effective for financial statements beginning on or after January 1, 2016

Thai Financial Reporting Standard Interpretations (TFRIC): Item

TFRIC 4 Insurance Agreements

Based on Notes 2.2.1, 2.2.2 and 2.2.3, PWA has already adopted accounting standards (TAS) 20 (revised 2009) in “Accounting for Government Grants and Disclosure of Government Assistance” and financial reporting standard interpretations (TFRIC) 4 in “Determining Whether an Agreement Contains a Lease”. For other accounting standards, financial reporting standards and accounting standard interpretations, they are under an assessment of their impacts on financial statements.

3. Significant Accounting Policies

3.1 Cash and cash equivalents

Cash and cash equivalents consists of cash on hand as well as deposits at banks and financial institutions with maturity periods of less than three months, including deposits at banks used as collateral.

3.2 Allowance for doubtful accounts

It is calculated from total trade accounts receivable, which are not public sectors or state enterprises after deducting value-added tax, and other accounts receivables with overdue of over 6 months from the maturity date, under the rates and criteria defined by the Ministry of Finance.

3.3 Materials and supplies

Materials and supplies are stated at the lower cost of acquisition or net realizable value. Cost is determined by using the weighted average cost method. Allowance is made in full amount for obsolete, defective materials and supplies for these investigation items.

3.4 Investments in associates and other long-term investments

Investments in associates are accounted for in the financial statements in which the equity method is applied using the equity method. PWA recognizes its shared profits based on the ratio of investment in associates. For dividends received from associates, they are deducted from the net book value of investments.

Long-term investments are recorded by the cost method.

3.5 Related Parties

Parties related to PWA means individuals or enterprises that have authority to control PWA or are controlled by PWA, whether directly or indirectly, or which are under common control with PWA. In addition, related parties also include associated companies, key management personnel and PWA's Board of Directors, including enterprises which key management personnel or PWA's Board of Directors have authority to control or jointly control, or have significant influence over, whether directly or indirectly.

In considering the relationship between individuals or enterprises related to PWA, attention is directed to the substance of the relationship and not merely to the legal form or the basis of commitments.

3.6 Property, buildings and equipment and intangible assets

Property, buildings and equipment and intangible assets are stated at cost on the purchase or acquisition date.

Laid pipes and equipment transferred from the Department of Public Works and the Department of Public Health are stated in accordance with their condition, and at the appraised value on the transfer date (28 May 1979).

Land donated by government agencies and transferred from local authorities according to the Cabinet's resolution is stated at the received or appraised value on the acquisition date. Land derived from the private sectors in the form of donation, transfer or concession is recognized as revenue when occurred. Buildings and equipment with the same method of acquisition are recorded as unearned revenue in non-current liabilities and recognized as revenue at the rate in accordance with depreciation rates of such assets over their useful lives.

Water meters installed by PWA or customers, donated meters, or customers transferred from other agencies are stated at cost on the acquisition date.

Intangible assets consist of application software purchased for use and presented by cost less accumulated amortization.

3.7 Depreciation and amortization

Depreciation is computed on the straight-line basis over the estimated useful lives of property, buildings, and equipment using the annual rate of 2 - 33.33 % of the depreciated amount, which is cost deduction estimated deterioration. The estimated salvage value is between 0-25 % of asset cost.

Depreciation of assets transferred from other government agencies, or purchased by PWA, or donated, which are directly used for income-generating activities, including water meters, is stated as expenses in statement of earnings.

The right to use the government property (building and construction excluding land) is amortized on the straight-line basis at the depreciation rate.

Intangible assets are amortized on the straight-line basis at the annual rate of 20 %.

3.8 Right to use the government property

The right to use government properties is stated at the value estimated by PWA's Assets Survey and Appraisal Committee, and treated as the government fund according to the Provincial Waterworks Authority Act A.D. 1979, Article 9 (1). PWA took over properties from the Department of Public Works and the Department of Health. These properties are owned by the Ministry of Finance according to the Government Property Act A.D. 1975. A loss incurred by not utilizing these assets and returning them to the Ministry of Finance is recognized upon disposal of the right to use government properties.

3.9 Impairment of Assets

At the end of each reporting period, PWA performs impairment reviews in respect of property, buildings and equipment or other intangible assets, by taking into account only its commercial customer group. PWA applies its criterion for separating between a group of commercial customers and social ones based on the criterion used for asking for the PSO subsidy from the Office of the State Enterprise Policy Commission. For the social customer group, it is considered based on PWA's waterworks branch having revenue over 12.41 percent from domestic customer group consuming tap water between 0 - 20 cubic meters per month, compared to that branch's total water revenue. Apart from this group, customers are categorized in the commercial customer group. PWA also takes into account an indication in each of PWA's branch to see whether a loss continues for 5 years in a row.

In case there is an indication that an asset may be impaired, PWA will recognize an impairment loss in profit or loss.

In the assessment of asset impairment, if there is any indication that previously recognized impairment losses may no longer exist or may have decreased, PWA estimates the asset's recoverable amount. A previously recognized impairment loss is reversed only if there has been a change in the assumptions used to determine the asset's recoverable amount since the last impairment loss was recognized. The increased carrying amount of the asset attributable to a reversal of an impairment loss shall not exceed the carrying amount that would have been determined had no impairment loss been recognized for the asset in prior years. Such reversal is recognized in profit or loss unless the asset is carried at a revalued amount, in which case the reversal, which exceeds the carrying amount that would have been determined, is treated as a revaluation increase.

3.10 Revenue recognition

3.10.1 Water sales and service fees are recognized as income when the monthly receipt and invoice are issued based on the amount of water consumed in each month.

3.10.2 Income from pipeline installation is a fee received from each consumer and is recorded in the "advance fee for pipeline installation" account and recognized as income when the work is completed. Cost of incomplete work of pipeline installation is recorded in the "pipeline installation under implementation" account.

3.10.3 Fine income. When the sellers or party to a contract with PWA (contractor) delays in delivering the work as specified in the contract, fine penalty is recognized as income. In case of a contract renewal in the fiscal year when a fine is imposed, PWA shall refund a fine to the seller or contractor, and the refunded money will be deducted from fine income. If a contract is renewed in the next fiscal year, PWA will recognize fine income as an expense in the account in which a refund is made.

3.10.4 Interest incomes is recognized in the proportion of the length of time, based on the effective rate of return on asset (ROA).

3.10.5 Dividends income is recognized as income when a payment is declared.

3.10.6 Other income is recognized as income when cash is received.

3.10.7 Income from donations from the private sectors in the form of cash, land, and durable material is recognized as whole income for the period when incurred.

3.10.8 Income from government funds. Income from government funds for assets paid from government funds in 2006 onwards are presented as deferred revenue-government funds in liabilities, and recognized as income from government funds, in accordance with depreciation rates of such assets over their useful lives based on Accounting Standard No. 20 (former TAS 55).

3.10.9 Income from assets donated by the private and public sector. Income from assets donated by the private sector for installing pipeline for private customers, and income from assets donated by the public sector as contributions to rural water supply construction is presented as unearned income from the private sector donation and the public sector donation in liabilities, respectively, and is recognized as income from assets donated by the private and public sector in accordance with depreciation rates of such assets over their useful lives based on Accounting Standard No. 20 (former TAS 55).

3.10.10 Income from compensation from the government for carrying out public service

obligation (PSO) activities is recognized as income after the cabinet has approved it..

3.11 Financial costs

A financial cost is the expenses incurred by the acquisition of funds for operating activities such as interest expenses and the paid fees.

Interests expenses and expenses from long-term loans for the purpose of obtaining durable assets which are under construction are recognized as costs of work under construction. For interest expenses and expenses from long-term loans arising after the completion of construction work, they are recognized as expenses.

3.12 Finance lease agreements and provisions from private contracts

PWA has made contracts to purchase water from private companies in line with the condition that the agreement has a component of finance lease agreements. As a consequence, finance leases are capitalized at the lower of the fair value of the leased assets and the present value of the minimum lease payments. The equipment acquired under finance leases is depreciated over the useful life of the asset or based on a lease period, depending on which one is shorter.

Lease payments are separated into financial expenses and a deduction from debts under a contract. Financial expenses are recognized in profit or loss throughout a lease agreement period.

For bulk water purchase contract with private companies with a loss throughout a contract period, which currently causes obligations, PWA will use such a loss as a basis for calculation of the present value in order to recognize it as provisions.

PWA has reviewed its provisions at an end of the reporting period when there is a revision of the contract and adjustment of provisions to reflect the best estimate at present.

3.13 Contributions to employee gratuity fund and provident fund

3.13.1 Contributions to the employee gratuity fund are the money PWA sets aside for its employees each month at the rate of 10 percent of the salary of each employee who is not a member of the provident fund.

3.13.2 Contributions to the provident fund are the money PWA monthly pays to the provident fund on behalf of each employee who has applied for membership of the provident fund, at the rates of 9, 10 and 11 percent of the salary of an individual employee whose working period is less than 10 years, between 10 and 20 years, and over 20 years, respectively (since the establishment of PWA till now).

3.14 Employee Benefit Obligations

Short-term employee benefits

Salaries, wages, bonuses and contributions to the provident fund are recognized as employee benefit obligations.

Post-employment benefits –Defined benefit plans

The employee benefit liability in respect of the severance payments under labor law and the

employee gratuity fund is expenses throughout employees' working age. The future benefit amount to be received by employees under the defined benefit plan is estimated from the duration of their work with PWA till retirement based on actuarial

techniques. Such benefits are discounted as the present value at a discount rate using the return rate of government bonds as an initial reference rate. An estimate of such liabilities is calculated based on actuarial techniques, using the projected unit credit method. When the assumption used for an estimate based on actuarial techniques alters, PWA recognizes actuarial gains and losses arising from post-employment benefits in the statement of comprehensive income.

4. Additional Information

4.1 Cash and cash equivalents consisted of the following:-

(Unit: Million Baht)		
Financial Statements in which the equity method is applied / Separate Financial Statements		
	2013	2012
Cash on hand	22.39	19.51
Deposits at banks - Saving Accounts	1,977.33	3,326.24
- Current Accounts	72.97	268.24
- Fixed Deposit Accounts (maturity within 3 months)	5,799.55	812.55
Cash in transit	38.34	33.47
Total	7,910.58	4,460.01

Deposits at banks - saving accounts as at 30 September 2013 and 2012 were Baht 1,977.33 and 3,326.24 million, including deposits at banks of the employee gratuity fund of Baht 18.13 and 8.39 million, respectively; and deposits at banks of the water usage guarantee fund and its interests of Baht 14.88 and 34.55 million, respectively. PWA will maintain its deposits of Baht 400.00 million at Krung Thai Bank (PradiPatt 13 Branch) as credits for its employee's welfare.

Fixed deposits at banks with maturity within three months as at 30 September 2013 and 2012 were Baht 5,799.55 and 812.55 million, respectively.

The fixed deposits at banks in over 3 months are presented in temporary investments item. As at 30 September 2013 and 2012, deposits and their interests from the water usage guarantee fund amounting to Baht 1,666.40 and 1,480.00 million were included, respectively.

As at 30 September 2013 and 2012, cash in transit worth Baht 38.34 and 33.47 million consisted mostly of clearing cheques, cheques, drafts and returning cheques, respectively

4.2 Trade and other accounts receivables consisted of the following:-

(Unit: Million Baht)

Financial Statements in which the equity method is applied /Separate Financial Statements		
	2013	2012
Trade and other accounts receivable		
Trade accounts receivable	530.36	469.45
<u>Less</u> Allowance for doubtful trade A/R	61.37	68.62
Net trade accounts receivable	468.99	400.83
Other accounts receivable	13.34	42.00
<u>Less</u> Allowance for doubtful other A/R	9.34	9.41
Net other accounts receivable	4.00	32.59
Accounts receivable – Ministry of Finance	92.35	53.47
Accounts receivable – Revenue Department	182.71	201.48
Accrued income	223.54	38.71
Accounts receivable- finance lease agreements	1.50	1.37
Others	21.00	11.22
Total	994.09	739.67
<u>Less</u> Unearned output value-added tax	36.54	31.25
Total	957.55	708.42

Trade accounts receivable as at 30 September 2013 and 2012 consisted of the following:-

(Unit: Million Baht)

Financial Statements in which the equity method is applied /Separate Financial Statements		
	2013	2012
Private sector receivable	296.89	305.90
Public sector receivable	233.47	163.55
Total	530.36	469.45
<u>Less</u> Allowance for doubtful trade A/R	61.37	68.62
	468.99	400.83
<u>Less</u> Unearned output value-added tax	36.31	31.10
Total	432.68	369.73

Public sector receivable in 2013 amounted to Baht 233.47 million, compared to 2012, which was Baht 163.55 million, an increase of Baht 69.92 million, or 42.75%, as follows:-

Public sector	2013		2012		Increase (Decrease)	
	Million Baht	Percent	Million Baht	Percent	Million Baht	Percent
1. Ministry of Interior	59.14	25.33	42.60	26.05	16.54	38.83
2. Ministry of Justice	56.57	24.23	11.80	7.21	44.77	379.41
3. Ministry of Education	42.56	18.23	38.00	23.24	4.56	12.00
4. Ministry of Defence	26.94	11.54	30.98	18.94	(4.04)	(13.04)
5. Ministry of Public Health	17.04	7.30	14.78	9.04	2.26	15.29
6. Royal Thai Police	16.05	6.87	10.14	6.20	5.91	58.28
7. Other government agencies	15.17	6.50	15.25	9.32	(0.08)	(0.52)
รวม	233.47	100.00	163.55	100.00	69.92	42.75

4.3 Remaining supplies classified by supplies type as the following:-

(Unit: Million Baht)

Financial Statements in which the equity method is applied /Separate Financial Statements		
	2556	2555
Production supplies	74.54	69.09
Operating supplies	172.86	156.58
Meter spare part supplies	2.14	2.39
Returned supplies from projects under construction	22.17	0.50
Total	271.71	228.56
<u>Less</u> Allowance for revaluation and obsolete supplies	1.78	1.87
Total	269.93	226.69

As at 30 September 2013 and 2012, remaining supplies amounting to Baht 269.93 and 226.69 million, respectively, were presented in the annual balance of physical inventory count. The difference, either higher or lower than account balance, was recorded as supplies waiting for improvement and verification for further investigation of their causes, which was presented in trade and other accounts receivables.

4.4 Investments in associates and other long-term investments

(Unit: Million Baht)

	Type of business	Type of stocks	Proportion of shares		Equity method		Cost method	
			2556	2555	2556	2555	2556	2555
Investments in associates								
Eastern Water Resources Development and Management Public Company Limited	Production and distribution of water	Common stock	40.20	40.20	3,085.91	2,849.87	1,091.20	1,091.20
Other long-term investments								
Pathum Thani Water Company Limited	Production and distribution of water	Common stock	2.00	2.00	24.03	24.03	24.03	24.03

Investments in associates

In 2013, Eastern Water Resources Development and Management Public Company Limited declared a payment of dividend during the year 2012 at the Annual General Meeting of shareholders on 30 April 2013 at a rate of Baht 0.24 per share. PWA received dividends on 30 May 2012, totaling Baht 160.51 million and declared interim dividends for the six-month period ended 30 June 2013 based on a resolution of the Board of Director's meeting on 30 August 2013, at Baht 0.20 per share. PWA received dividends on 6 November 2013, totaling Baht 133.76 million.

In 2012, Eastern Water Resources Development and Management Public Company Limited declared a payment of dividend during the year 2011 at the Annual General Meeting of the shareholders on 24 April 2012 at a rate of Baht 0.30 per share. PWA received dividends on 25 April 2012, totaling Baht 200.64 million and declared interim dividends for the six-month period ended 30 June 2012 based on a resolution of the Board of Director's meeting on 21 September 2012 at Baht 0.20 per share. PWA received dividends on 20 September 2012, totaling Baht 133.76 million.

Other long-term investments

In 2013, Pathum Thani Water Company Limited declared a payment of dividend during the year 2012 at the Annual General Meeting of the shareholders dated on 7 March 2013 at a rate of Baht 32.25 per share. PWA received dividends on 15 March 2013, totaling Baht 7.75 million and declared interim dividends for the six-month period ended 30 June 2013 based on the Board of Directors' meeting (No.4/2013) on 25 July 2013 at Baht 61.75 per share. PWA received dividends on 5 August 2013, totaling Baht 14.84 million.

4.5 Related Parties Transactions

Significant related parties transactions have the following brief details

4.5.1 Trade accounts receivables - Related parties as at 30 September 2013 and 2012 consisted of the following:-

(Unit: Million Baht)

Financial Statements in which the equity method is applied /Separate Financial Statements		
	2013	2012
Associates	0.75	0.80
Total	0.75	0.80

4.5.2 Trade accounts payables – Related parties as at 30 September 2013 and 2012 consisted of the following:-

(Unit: Million Baht)

Financial Statements in which the equity method is applied /Separate Financial Statements		
	2013	2012
Associates	182.81	105.89
Other related companies	120.77	109.07
Total	303.58	214.96

4.5.3 Revenue and expenses which are related parties transactions

For the years ended September 30, 2013 and 2012

(Unit: Million Baht)

Financial Statements in which the equity method is applied /Separate Financial Statements		
	2013	2012
Revenues		
Revenue from concession		
Associates	0.87	0.63
Dividend income		
Associates	294.27	334.40
Expenses		
Water purchase		
Associates	140.09	148.60
Other related companies	907.32	848.70
Raw water purchase from private sector		
Associates	748.70	691.15
Waterworks maintenance costs		
Other related companies	18.97	15.89

4.6 Assets under construction

As at 30 September 2013 and 2012, assets under construction amounting to Baht 4,739.13 and 7,431.92 million, respectively were mainly projects of water supply rehabilitation and expansion, which were under implementation.

In the accounting period of 2013 and 2012, PWA's bonds interest amounting to Baht 95.52 and 120.15 million, was recognized as the cost of assets under construction, respectively.

4.7 Property, buildings and equipment

As at 30 September 2013 and 2012, they consisted of the following:-

(Unit: Million Baht)					
Financial Statements in which the equity method is applied /Separate Financial Statements					
	Land	Building and Construction	Equipment	Assets under Finance Lease	Total
Cost					
As at 1 October 2012	2,282.21	77,485.15	11,374.17	16,510.63	107,652.16
- Acquisitions	201.18	7,081.69	2,063.62	-	9,346.49
- Disposals	-	(140.64)	(455.60)	(2.61)	(598.85)
As at 30 September 2013	2,483.39	84,426.20	12,982.19	16,508.02	116,399.80
Accumulated Depreciation					
As at 1 October 2012	-	(26,923.54)	(7,444.52)	(4,342.80)	(38,710.86)
- Acquisitions	-	(2,463.39)	(728.59)	(378.29)	(3,570.27)
- Disposals	-	92.88	397.06	2.61	492.55
As at 30 September 2013	-	(29,294.05)	(7,776.05)	(4,718.48)	(41,788.58)
Allowance for Impairment of Assets					
As at 1 October 2012	(7.72)	(817.39)	(37.70)	(4,464.86)	(5,327.67)
- Impairment loss	-	(16.74)	(10.50)	-	(27.24)
- Disposals	-	0.20	0.77	-	0.97
- Reversed impairment loss	-	-	0.05	-	0.05
As at 30 September 2013	(7.72)	(833.93)	(47.38)	(4,464.86)	(5,353.89)
Allowance for Impairment of Degraded Assets					
As at 1 October 2012	-	(14.30)	(25.21)	-	(39.51)
- Impairment loss	-	(12.45)	(22.48)	(0.01)	(34.94)
- Disposals	-	4.68	22.19	-	26.87
- Reversed impairment loss	-	2.73	1.58	-	4.31
As at 30 September 2013	-	(19.34)	(23.92)	(0.01)	(43.27)
Net Book Value					
As at 30 September 2012	2,274.49	49,729.92	3,866.74	7,702.97	63,574.12
As at 30 September 2013	2,475.67	54,278.88	5,134.84	7,324.67	69,214.06

Assets under finance lease agreements recorded in an item of property, buildings and equipment as at 30 September 2013 and 2012 comprise of the following.

(Unit: Million Baht)

Financial Statements in which the equity method is applied /Separate Financial Statements					
	Land	Building and Construction	Equipment	Assets under Finance Lease	Total
Cost					
As at 1 October 2012	199.73	331.21	86.86	15,892.83	16,510.63
- Disposals	-	-	(2.61)	-	(2.61)
As at 30 September 2013	199.73	331.21	84.25	15,892.83	16,508.02
Accumulated Depreciation					
As at 1 October 2012	-	(51.55)	(37.58)	(4,253.67)	(4,342.80)
- Acquisitions	-	(12.30)	(8.29)	(357.70)	(378.29)
- Disposals	-	-	2.61	-	2.61
As at 30 September 2013	-	(63.85)	(43.26)	(4,611.37)	(4,718.48)
Allowance for Impairment of Assets					
As at 1 October 2012	-	-	-	(4,464.86)	(4,464.86)
As at 30 September 2013	-	-	-	(4,464.86)	(4,464.86)
Allowance for Impairment of Degraded Assets					
As at 1 October 2012	-	-	-	-	-
- Impairment loss	-	-	(0.01)	-	(0.01)
As at 30 September 2013	-	-	(0.01)	-	(0.01)
Net Book Value					
As at 30 September 2012	199.73	279.66	49.28	7,174.30	7,702.97
As at 30 September 2013	199.73	267.36	40.98	6,816.60	7,324.67

As at 30 September 2013 and 2012, a shortage of property, buildings and equipment amounting to Baht 0.25 and 0.08 million, respectively was recorded as a deduction in property, buildings and equipment and presented in trade and other accounts receivables in a category of assets pending an improvement and verification.

4.8 Right to use the government property

As at 30 September 2013 and 2012, the right to use the government property consisted of the following:-

(Unit: Million Baht)

	Financial Statements in which the equity method is applied /Separate Financial Statements		
	Right to Use Land	Right to Use Assets	Total
Cost			
As at 1 October 2012	212.24	720.33	932.57
- Acquisitions	50.52	-	50.52
- Disposals	-	(8.03)	(8.03)
As at 30 September 2013	262.76	712.30	975.06
Accumulated Amortization			
As at 1 October 2012	-	(714.94)	(714.94)
- Acquisitions	-	(0.71)	(0.71)
- Disposal	-	7.93	7.93
As at 30 September 2013	-	(707.72)	(707.72)
Allowance for Impairment of Degraded Assets			
As at 1 October 2012	-	(0.02)	(0.02)
- Impairment loss	-	(0.01)	(0.01)
- Disposals	-	0.02	0.02
As at 30 September 2013	-	(0.01)	(0.01)
Net Book Value			
As at 30 September 2012	212.24	5.37	217.61
As at 30 September 2013	262.76	4.57	267.33

4.9 Intangible assets

As at 30 September 2013 and 2012, intangible assets consisting of the following:-

(Unit: Million Baht)

	Computer Software	Assets under Finance Lease Agreement	Total
Cost			
As at 1 October 2012	192.08	4.12	196.20
- Acquisitions	12.58	-	12.58
- Disposals	(2.39)	-	(2.39)
As at 30 September 2013	202.27	4.12	206.39
Accumulated Amortization			
As at 1 October 2012	(159.07)	(3.35)	(162.42)
- Acquisitions	(11.57)	(0.77)	(12.34)
- Disposals	2.38	-	2.38
As at 30 September 2013	(168.26)	(4.12)	(172.38)
Allowance for Impairment of Assets			
As at 1 October 2012	(0.29)	-	(0.29)
As at 30 September 2013	(0.29)	-	(0.29)
Allowance for Impairment of Degraded Assets			
As at 1 October 2012	(0.01)	-	(0.01)
- Disposals	0.01	-	0.01
As at 30 September 2013	-	-	-
Net Book Value			
As at 30 September 2012	32.71	0.77	33.48
As at 30 September 2013	33.72	-	33.72

4.10 Other non-current assets consisted of the following:-

Financial Statements in which the equity method is applied /Separate Financial Statements

(Unit: Million Baht)

	Financial Statements in which the equity method is applied /Separate Financial Statements	
	2013	2012
Deposits	0.80	0.74
Cash deposits to guarantee employees	21.45	19.83
Accounts receivables from employees	0.11	0.11
Accounts receivables under finance lease agreements – assets of waterworks pending transfer	191.94	191.94
Net accounts receivables from finance lease agreements due in over 1 year	57.33	58.83
Total	271.63	271.45

Accounts receivables under finance lease agreements as at 30 September 2013 and 2012 consisted of the following:-

(Unit: Million Baht)

	Financial Statements in which the equity method is applied /Separate Financial Statements							
	2013				2012			
	Due Date				Due Date			
	With in 1 year	Over 1-5 years	Over 5 years	Total	With in 1 year	Over 1-5 years	Over 5 years	Total
Accounts receivables under finance lease agreements	6.60	26.40	81.95	114.95	6.60	26.40	88.55	121.55
Less Unearned interest income	5.10	18.90	32.12	56.12	5.23	19.53	36.59	61.35
finance lease agreements	1.50	7.50	49.83	58.83	1.37	6.87	51.96	60.20

PWA has made a contract providing the right to lease, manage and operate the water supply system of Sattahip waterworks for a thirty-year period, while a leaser becomes PWA's debtor under a finance lease contract with a payment period between 2013 and 2031. As at September 30, 2013, a net balance for the debtor based on a finance lease contract totaled Baht 58.83 million. It was transferred as PWA's debtor in accordance with a finance lease contract with a payment period within one year, amounting to Baht 1.50 million, with a balance as other non-current assets totaling Baht 57.33 million.

4.11 Trade and other accounts payables consisted of the following:-

(Unit: Million Baht)

Financial Statements in which the equity method is applied /Separate Financial Statements		
	2013	2012
Trade accounts payables	1,621.78	1,658.92
Other accounts payables	185.39	172.70
Revenue Department accounts payables	16.05	51.60
Total	1,823.22	1,883.22

4.12 Outstanding expenses consisted of the following: -

(Unit: Million Baht)

Financial Statements in which the equity method is applied /Separate Financial Statements		
	2013	2012
Outstanding interest	86.54	106.97
Outstanding electricity fee	177.60	148.29
Outstanding water purchase fee	775.14	678.58
Outstanding employee gratuity fund contribution	16.35	7.69
Other outstanding expenses	239.03	209.70
Total	1,294.66	1,151.23

4.13 Liabilities under finance lease agreements consisted of the following: -

(Unit: Million Baht)

Financial Statements in which the equity method is applied /Separate Financial Statements		
	2013	2012
Within 1 year	1,875.57	1,857.41
Over 1 to 5 years	9,541.73	9,506.65
Over 5 years	22,602.36	24,512.74
Total	34,019.66	35,876.80
Less Unearned interest expenses	18,527.45	20,047.66
	15,492.21	15,829.14
Less Current portion of finance lease	386.98	337.20
Total	15,105.23	15,491.94

Such finance lease agreements are private participation investment contracts with private companies for bulk water purchase, totaling 9 contracts.

4.14 Other current liabilities consisted of the following:-

(Unit: Million Baht)

	Financial Statements in which the equity method is applied /Separate Financial Statements	
	2013	2012
Guarantee fund payables	163.01	123.18
Performance guarantee fund	280.82	327.47
Other liabilities	14.91	19.65
Total	458.74	470.30

4.15 The Provincial Waterworks Authority's bonds consisted of the following:-

(Unit: Million Baht)

Item	List	Agreement Date	Interest Rate per ANNUM (%)	Term of Redemption		2013	2012
				Years	Date of Redemption		
1	PWA bond 2003 No. 3	11 Sep 2003	4.080	10	11 Sep 2013	-	1,800.00
2	PWA bond 2009 No. 1	28 April 2009	3.730	10	28 April 2019	1,000.00	1,000.00
3	PWA bond 2009 No. 2	28 May 2009	3.995	10	28 May 2019	850.00	850.00
4	PWA bond 2010 No. 1	5 Nov 2009	4.670	10	5 Nov 2019	1,000.00	1,000.00
5	PWA bond 2010 No. 2	26 Aug 2010	3.490	10	26 Aug 2020	850.00	850.00
6	PWA bond 2010 No. 3	30 Aug 2010	3.500	7	30 Aug 2017	1,000.00	1,000.00
7	PWA bond 2011 No. 1	21 Feb 2011	3.980	10	21Feb2021	850.00	850.00
8	PWA bond 2011 No. 2	31 Mar 2011	4.089	15	31 Mar2026	800.00	800.00
9	PWA bond 2011 No. 3	28 Jun 2011	3.760	8	28 Jun 2019	1,000.00	1,000.00
10	PWA bond 2011 No. 4	1 Sep 2011	3.970	15	1 Sep 2026	1,000.00	1,000.00
11	PWA bond 2012 No. 1	31 Oct 2011	3.750	10	28 Jun 2021	1,000.00	1,000.00
12	PWA bond 2012 No. 2-1	20 Sep2012	4.090	15	20 Sep 2027	300.00	300.00
13	PWA bond 2012 No. 2-2	20 Sep2012	4.115	15	20 Sep 2027	200.00	200.00
14	PWA bond 2012 No. 2-3	20 Sep 2012	4.180	15	20 Sep 2027	350.00	350.00
Total						10,200.00	10,200.00
<u>Less</u> Portion of bonds due in 1 year						-	1,800.00
Outstanding bonds						10,200.00	10,200.00

The purpose of issuing bonds is for investment activities. The distribution fees and underwriting fees for bonds issued during the year 2003 - 2012 were 0.50 – 1.00 percent of the entire issued bonds. The Ministry of Finance had guaranteed both the principals and interests of issued bonds, except bonds issued in 2003 No. 3.

4.16 Long-term guarantee fund consisted of the following:-

(Unit : Million Baht)

Financial Statements in which the equity method is applied /Separate Financial Statements		
	2013	2012
Water usage guarantee fund	1,592.27	1,465.83
Employee position guarantee fund	21.49	19.98
Total	1,613.76	1,485.81

Long-term guarantee fund

PWA has a criterion to manage its water usage guarantee fund and the interest derived from it in order to benefit PWA's customers by formulating the regulation for the water usage guarantee fund management of 2009, effective from 23 November 2009, establishing the Water Usage Guarantee Fund Administration Committee. The committee is responsible for supervising and controlling the operation of the water usage guarantee fund and its interest by maintaining a cash reserve of no less than Baht 300 million in the "water usage guarantee fund" account as a reserve fund for PWA's customers who want to get back their water usage guarantee money, apart from arranging for appropriate reserve fund adjustment. For the remaining water usage guarantee money after deducting the reserve fund, it can be used as PWA's turnover (revolving) capital. In this regard, PWA is required to gradually return the water usage guarantee money used as turnover capital for no less than Baht 50 million in each quarter by depositing in the fund account until the full amount is covered, besides paying returns to the fund at an interest rate for the savings account of Krung Thai Bank Public Company Limited paid for state enterprises by depositing in the "interest from water usage guarantee fund" account on a monthly basis.

4.17 Employee Benefit Obligations consisted of the following:-

(Unit : Million Baht)

Financial Statements in which the equity method is applied /Separate Financial Statements		
	2013	2012
Severance payments under labor law	1,058.71	1,039.68
Employee gratuity fund	74.68	85.48
Total	1,133.39	1,125.16

A change in the present value of the obligation under the defined employee benefit plan, and expenses on employee benefits in the statement of comprehensive income for the year ended September 30, 2013 are summarized below.

(Unit : Million)	
Financial Statements in which the equity method is applied /Separate Financial Statements	
Present value of Employee Benefit Obligations at beginning of year (1 October 2012) Before adjustment	1,125.16
<u>Add</u> Adjustment due to change in assumption	29.72
Actuarial gains (losses)	23.49
Present value of Employee Benefit Obligations at the beginning of year (1 October 2012) After adjustment	1,178.37
Employee Benefit Expenses recognized in the Statements of Comprehensive Income Current service costs	66.92
Interest costs	40.87
<u>Less</u> Actual benefit payment	126.78
Retired employees	16.20
Difference between projected employee benefit obligations and actual payment	9.79
Present value of Employee Benefit Obligations at the end of year	1,133.39

The employee benefit liability in the financial statements as at September 30, 2013 comprised of the following.

(Unit : Million)	
Financial Statements in which the equity method is applied /Separate Financial Statements	
Present value of Employee Benefit Obligations at end of year	1,133.39
Fair value of project assets	-
Employee benefit liability – presented in the statement of financial position	1,133.39

PWA has defined its employee benefit plan for severance payments based on labor law, which provides the right to employees who retire or work for PWA till the defined period.

An assumption concerning a discount rate is determined based on the average return rate of government bonds as at the end of reporting period, and reflects the determination of time for benefit payments.

An assumption regarding the mortality rate for the reasonable determination of the possibility of working until future retirement. The determination is made based on the Thai mortality rate table for 2008 of the Office of Insurance Commission (OIC).

An assumption of a salary increase rate is determined based on past statistics.

An assumption of a staff turnover rate is determined based on past data and according to staff age span.

Employee Gratuity Fund

PWA established the employee gratuity fund for the purpose of being a fund giving aid to employees who leave office as stipulated in section 36 of the Provincial Waterworks Authority Act. A.D.1979. PWA is required to make a contribution to the fund at the rate of 10% of its employees' salaries and wages.

PWA has revised its estimate of the future benefit amount which its employees will receive from working for PWA through the course of their work till retirement based on actuarial techniques. Such benefits are discounted as the present value at a discount rate applying the return rate of government bonds as an initial reference rate. An estimate of such liabilities is made based on actuarial techniques, using the projected unit credit method.

As at 30 September 2013 and 2012, PWA had the obligations to pay its employees as stipulated in section 36 of the Provincial Waterworks Authority Act. A.D. 1979 regarding the employee gratuity fund, totaling Baht 74.68 and 85.48 million, respectively, which was presented as provisions in long-term liabilities. In 2013 and 2012, the amounts of Baht 16.35 and 7.69 million were paid to 7 and 4 retired employees, respectively, who were members of the fund, which were presented in current liabilities in a category of accrued expenses.

Details of Assets, Liabilities and Fund are as follows:-

(Unit : Million Baht)

Financial Statements in which the equity method is applied /Separate Financial Statements		
	2013	2012
Assets		
Current Assets		
Deposits at banks	18.13	8.39
Amounts due and uncollected	72.80	84.68
Accrued interest	0.01	0.01
Total current assets	90.94	93.08
PWA' s debtors expected as bad debts	0.11	0.11
Total assets	91.05	93.19
Liabilities and Fund		
Outstanding employee gratuity fund	16.35	7.69
Total Liabilities	16.35	7.69
Fund		
Balance before adjustment	85.48	93.47
<u>Less</u> Adjustment at beginning of year due to first adoption of TAS 19 (Employee Benefit)	-	7.91
Balance after adjustment	85.48	85.56
<u>Add</u> PWA's interim contributions	17.95	9.14
Adjusted based on assumption	-	2.87
<u>Less</u> Interim payment	16.89	9.24
Interim adjustment	11.86	2.85
Balance after adjustment	74.68	85.48
<u>Add</u> Excess of revenues over expenses	0.02	0.02
Total Fund	74.70	85.50
Total Liabilities and Fund	91.05	93.19
Obligations to be paid to employees	74.68	85.48

4.18 Provisions from Lawsuit

As at 30 September 2013, PWA had contingent liabilities as a consequence of litigation. A loss was anticipated in 5 cases and provisions of Baht 9.08 million were recorded in the account for those cases.

4.19 Provisions from private participation contracts

As at 30 September 2013, provisions from private participation contracts consisted of the following:-

(Unit : Million Baht)

	Financial Statements in which the equity method is applied /Separate Financial Statements			
	Accounts transferred 1 Oct 2012	Acquisitions	Disposals	Balance 30 Sep 2013
Egcomthara Co., Ltd.	1,274.07	-	40.39	1,233.68
Thai Tap Water Supply Public Company Limited	3,408.32	84.17	179.89	3,312.60
Eastern Water Resource Development and Management Public Company Limited	130.34	-	11.85	118.49
R.E.Q. Water Services Co., Ltd.	238.11	2.23	-	240.34
Total	5,050.84	86.40	232.13	4,905.11

4.20 Unearned revenue consisted of the following:-

(Unit: Million Baht)

	Financial Statements in which the equity method is applied /Separate Financial Statements			
	Accounts transferred 1 Oct 2012	Acquisitions	Disposals	Balance 30 Sep 2013
Unearned government fund income	9,969.51	1,448.84	418.92	10,999.43
Unearned private sector donation income	1,419.78	350.80	175.49	1,595.09
Unearned public sector donation income	1,891.43	176.11	86.72	1,980.82
Total	13,280.72	1,975.75	681.13	14,575.34

4.21 Equities consisted of the following:-

(Unit: Million Baht)

	Financial Statements in which the equity method is applied /Separate Financial Statements		
	2013	2012	Increase (Decrease)
Initial capital	2,204.44	2,204.44	-
Government fund	30,919.65	30,919.65	-
Total	33,124.09	33,124.09	-

4.22 Result of operating performance

4.22.1 The operating performance results for the years ended 2013 and 2012 showed a net profit of Baht 6,215.90 and 3,864.95 million, respectively, representing an increase in net earnings of Baht 2,350.95 million, or 60.83%.

(Unit: Million Baht)

Separate Financial Statements				
	2013	2012	Increase (Decrease)	
			Amount	Percent
Income				
Water sale and service income	23,086.31	19,488.18	3,598.13	18.46
Pipeline installation income	2,037.66	1,686.44	351.22	20.83
Total income	25,123.97	21,174.62	3,949.35	18.65
Expenses				
Operating and administrative expenses	16,920.71	15,022.83	1,897.88	12.63
Pipeline installation cost	1,621.48	1,310.89	310.59	23.69
Total expenses	18,542.19	16,333.72	2,208.47	13.52
Profit (Loss) from operation	6,581.78	4,840.90	1,740.88	35.96
Other income	1,269.57	1,045.92	223.65	21.38
Dividend income	316.86	346.79	(29.93)	(8.63)
Other income	100.53	125.65	(25.12)	(19.99)
Financial costs	1,851.78	2,243.01	(391.23)	(17.44)
Net earnings	6,215.90	3,864.95	2,350.95	60.83

Income from the sale of water and services increased by Baht 3,598.13 million, or 18.46%, resulting from an additional number of consumers, and a rise in the amount of water sold and water price.

Other income rose by Baht 223.65 million, or 21.38%, due mainly to an increase in interest income, income from supplies sale and fine income.

Operating and administrative expenses increased by Baht 1,897.88 million, or 12.63 %, mostly because of a rise in operating supplies and maintenance, electricity fee and expenses relating to staff.

Other expenses declined by Baht 25.12 million, or 19.99%, due mainly to a reduction in paid-back fines, a loss from assets disposals, and a loss from missing assets and supplies pending a fact investigation.

Financial costs dropped by Baht 391.23 million, or 17.44%, owing to a diminution in interest expenses. In 2013, there were interest expenses of Baht 1,832.27 million, and fees for the guarantee of sale of PWA's bonds of Baht 19.51 million.

4.22.2 Expenses by nature

Expenses by nature have been included in the statements of comprehensive income for the years ended September 30, 2013 and 2012, consisting of the following:-

(Unit: Million Baht)

	Financial Statements in which the equity method is applied /Separate Financial Statements	
	2013	2012
Employee expenses	3,569.00	3,124.20
Depreciation of property, buildings and equipment	3,570.73	3,389.65
Loss from impairment of assets	57.88	71.99
Water purchase expenses	7,246.74	6,838.98
Electricity expenses	1,753.93	1,143.13
Pipe installation expenses	1,414.00	1,148.64
Fixing expenses	889.39	708.03
Amortization expenses of right to use assets	0.70	10.03
Amortization of intangible assets	12.35	12.72

4.22.3 Transactions with top management were included in operating expenses in comprehensive profit/loss statements for the years ended September 30, 2013 and 2012, with the following details.

Remuneration for Board of Directors

Total remuneration for 11 directors of PWA's Board and top management paid by PWA comprised meeting allowance, bonus and extra remuneration for the years ended September 30, 2013 and 2012, as classified below.

(Unit: Million Baht)

	Financial Statements in which the equity method is applied /Separate Financial Statements	
	2013	2012
Board directors' meeting allowance	1.45	2.28
Board directors' bonus	1.77	1.34
Board directors' remuneration	0.24	-.
Total	3.46	3.62

Remuneration for Top Management

Total remuneration for 9 members of PWA's top management paid by PWA consisted of salary, bonus, extra remuneration, and benefits after retirement for the years ended September 30, 2013 and 2012, as classified below.

(Unit : Million Baht)

	Financial Statements in which the equity method is applied /Separate Financial Statements	
	2012	2011
Short-term benefits	20.00	13.94
Post-employment benefits	9.69	7.64
Total	29.69	21.58

4.23 Outstanding remittance to Ministry of Finance

(Unit : Million Baht)

	Financial Statements in which the equity method is applied /Separate Financial Statements	
	2013	2012
Outstanding remittance	1,923.07	1,040.87
<u>Add</u> Increase between period	3,098.03	2,043.71
	5,021.10	3,084.58
<u>Less</u> Remittance to the Ministry of Finance	-	1,161.51
Outstanding remittance	5,021.10	1,923.07

In 2014, the Ministry of Finance (MOF) required PWA to remit to it an amount of Baht 1,035.23 million, or 45% of PWA's net profit in 2013, depending on which amount was greater. PWA has projected a remittance of Baht 3,098.00 million for MOF, which has not yet been remitted to the latter and is thus recorded in the accrued remittance account.

In 2013, MOF required PWA to remit to it an amount of Baht 888.83 million from its net profit in 2012, depending on which amount was greater. PWA had projected a remittance of Baht 1,923.07 million for MOF, and additionally projected a Baht 0.03 million remittance, as required by the Office of the State Enterprise Policy Commission, which has not yet been remitted to the latter and thus recorded in the accrued remittance account.

5. Compensation for Implementation of Public Service Obligations

On 7 September, 2004, the cabinet resolution approved what had been proposed by the Prime Minister on 17 August, 2004 to support an implementation of public service obligations by state enterprises providing services to the people. In this regard, the Office of the National Economic and Social Development Board has been assigned to discuss with the Ministry of Finance and the Bureau of the Budget in order to subsidize any state enterprise project benefiting people of which expenses

exceed its investment cost . The government will subsidize the investment surplus, particularly to those state enterprises with a continued loss. The Ministry of Finance, in conjunction with the Bureau of the Budget and other related agencies, was assigned to restructure state enterprises' accounts and to separate income - expenditure from the investment, and the service amount the people themselves should be responsible. State enterprises will be responsible for the amount beyond the people's ability to pay, as public service obligations. For projects with investment costs higher than the investment rate of return (IRR), the government will pay the whole compensation for such projects to state enterprises.

From 2008 onward, a payment of compensation based on public service obligations shall follow a regulation of the Ministry of Finance A.D. 2008, effective on 26 January 2008. Compensation for a loss paid to state enterprises was in the form of budget calculated by a difference between a service price determined by the government and an investment cost, excluding expenses on the production of other commodities or services which are not regarded as public services, and other expenses stemming from state enterprises' mismanagement. In 2011, such regulation was withdrawn. From 11 June 2011 onward, public service obligations have been based on a regulation of the Ministry of Finance A.D. 2011 instead.

On 17 November, 2009, the cabinet resolution approved an amendment of the criterion for consideration of compensation for PWA's public service obligations (PSOs) for fiscal year 2009. The amendment was based on the criterion used for compensation for PSOs for fiscal year 2008 because the consideration of PSO compensation request was not in compliance with the procedures of the Office of the Prime Minister's orders 2008, with respect to providing the government fund in support of state enterprises' public services.

Between fiscal years 2004 and 2009, PWA received an approval from the cabinet resolution for total PSO compensation amounting to Baht 4,849.87 million.

As at September 30, 2013, PWA's income receivables (due in 1 year) from compensation for PSOs amounted to Bath 10.00 million (PSO compensation for fiscal year 2009), while as at September 30, 2012, the PSO income receivables (due in 1 year) totaled Baht 991.93 million, comprising of PSO compensations for fiscal years 2008 and 2009 of Baht 199.13 million and 792.80 million, respectively, while received in over 1 year of Baht 10.00 million (PSO compensation for fiscal year 2009).

6. Contingent Liabilities

As at 30 September 2013, PWA has been sued for damages totaling 29 cases, consisting of 26 cases with the capital sued for totaling Baht 215.89 million, and 3 cases without the capital sued for, with the following details.

1. There were 8 cases of breach of contracts, comprising 8 cases with the capital sued for totaling Baht 85.41 million, 2 cases of which were under trial at the supreme court and the supreme administrative court equally, 1 of which was under trial at the central administrative court, and 3 of which were under trial at the administrative court.

2. There were 10 cases in which PWA was sued to review unfair contracts and return a fine, consisting of 9 cases with the capital sued for amounting to Baht 53.59 million, 2 of which were under trial at the supreme administrative court, central administrative court and administrative court, equally. Another case was made under mutual memorandum between PWA and the State Railway of Thailand for trial by the attorney general. There was 1 case without the capital sued for, which was under trial at the administrative court.

3. There were 10 violation cases comprising 9 cases with the capital sued for totaling Baht 76.89 million, one of which was under trial at the supreme court and district court, each, and 3 of which were under trial at the supreme administrative court. The 4 other cases were under trial at the provincial court. There was 1 case without the capital sued for, which was under trial at the central administrative court.

4. There was 1 case of administrative order revocation for an act without reasonable ground, which was a case without the capital sued for and under trial at the central administrative court.

PWA has set aside reserves for its contingent losses from those cases in its financial statements, amounting to Baht 9.08 million, which PWA's management has considered to be sufficient for contingent losses.

7. Private Participation Projects

As at 30 September 2013, PWA allowed the private sector to participate in 12 projects as follows:-

Project No.	Private Participation Project	Contract Period and Date	Company	Terms
1	PathumThani-Rangsit Water Supply Project (BOOT)	25 years 31 August 1995	PathumThani Water Supply Co., Ltd.	<ul style="list-style-type: none"> - The contract commenced from 15 October 1998 to 14 October 2023. - At the end of the contract, the facilities constructed by the Company will be transferred to PWA. - The water price rate from the specified calculation formula and the minimum water quantity purchased are determined.
2	Ratchaburi-SamutSongkhram Water Supply Project (BOO)	30 years 23 June 1999	Egcomthara Co., Ltd.	<ul style="list-style-type: none"> - The contract commenced from 7 April 2001 to 6 April 2031. - The water price rate from the specified calculation formula and the minimum water quantity purchased are determined. The construction by the Company consisted of the following two parts:- <ul style="list-style-type: none"> Part1: The production system must be sold to PWA if the Company doesn't renew the contract.

Project No.	Private Participation Project	Contract Period and Date	Company	Terms
				Part 2: The ownership of substations at Damneon Saduak Waterworks and Samut Songkhram Waterworks must be transferred to PWA free of charge upon completion of construction.
3	Phuket Water Supply Project (B00)	10 years 28 October 1999 amended contract to extend to 25 years 27 December 2005	Require Construction Co., Ltd. (recently named R.E.Q. Water Services Co., Ltd.)	<ul style="list-style-type: none"> - The contract commenced from 15 December 2000 to 14 December 2025. - The amended contract specifies more water quantity purchased by PWA and a contract extension of 25 years starting 15 December 2000. - The water price rate from the specified calculation formula and the minimum water quantity purchased are determined.
4	Sattahip Water Supply Project	30 years 28 July 2000 amended 18 October 2004	Eastern Water Resource Development and Management Public Company Limited	<ul style="list-style-type: none"> - The contract commenced from 28 February 2001 to 27 February 2031. - The Company pays a return at a specified rate of 7 % of monthly water sales and service. - The amended contract specified an additional construction of production system for Pattaya Waterworks - The water price rate from the specified calculation formula and the minimum water quantity purchased are determined. - PWA has to compensate for the minimum water quantity and quality. In case of less quality, the Company has to compensate at the rate of 5 % for less than the highest level and 10 % for less than the acceptable level. The Company will pay PWA at the rate of .01 % of total revenue from distributing water to Pattaya Waterworks

Project No.	Private Participation Project	Contract Period and Date	Company	Terms
				<ul style="list-style-type: none"> - Any facilities constructed by the Company will belong to PWA after the contract ends, such as distribution system and SCADA.
5	NakhonPathom - SamutSakhon Water Supply Project (BOO)	30 years 21 September 2000	VKCS (Thailand) Co., Ltd. (recently named Thai Tap Water Supply Public Company Limited)	<ul style="list-style-type: none"> - The contract commenced from 5 January 2004 to 4 January 2034. - The ownership of the facilities constructed including land will be retained to the Company when the contract ends. - The water price rate from the specified calculation formula and the minimum water quantity purchased are determined. - PWA has to compensate for the minimum water quantity and quality. In case of less quality, the Company has to compensate at the rate of 5 % for less than the highest level and 10 % for less than the acceptable level.
6	NakornSawanA ok Water Supply Project (BOOT)	25 years 7 November 2000	Nakornsawan Water Supply Co., Ltd.	<ul style="list-style-type: none"> - The contract commenced from 1 March 2003 to 28 February 2028. - The ownership of facilities constructed will be transferred to PWA at the end of the contract. (after examining the production system in another 600 days). - The Company is responsible for the improvement and expansion of the production system and the water supply to the consumers on behalf of PWA.

Project No.	Private Participation Project	Contract Period and Date	Company	Terms
				<ul style="list-style-type: none"> - PWA has given the order to construct the additional water distribution system and PWA will pay back later. In case of additionally constructed water distribution system, the Company has to control the waste water rate in the additional water distribution system - The water price rate from the specified calculation formula and the minimum water quantity purchased are determined
7	Chachoengsao Water Supply Project (BOOT)	25 years 9 November 2000	Chachoengsao Water Supply Co., Ltd.	<ul style="list-style-type: none"> - The contract commenced from 1 April 2003 to 31 March 2028. - The ownership of facilities constructed will be transferred to PWA at the end of the contract. (after examining the production system in another 600 days). - The Company is responsible for the improvement and expansion of the production system and the water supply to the consumers on behalf of PWA. - PWA has given the order to construct the additional water distribution system and PWA will pay back later. In case of additionally constructed water distribution system, the Company has to control the waste water rate in the additional water distribution system. - The water price rate from the specified calculation formula and the minimum water quantity purchased are determined.

Project No.	Private Participation Project	Contract Period and Date	Company	Terms
8	Bangpakong Water Supply Project (BOOT)	25 years 9 November 2000	Bangpakong Water Supply Co., Ltd.	<ul style="list-style-type: none"> - The contract commenced from 1 April 2003 to 31 March 2028. - The ownership of facilities constructed will be transferred to PWA at the end of the contract. (after examining the production system in another 600 days). - The company is responsible for the improvement and expansion of the production system and the water supply to the consumers on behalf of PWA. - PWA has given the order to construct the additional water distribution system and PWA will pay back later. In case of additionally constructed water distribution system, the Company has to control the waste water rate in the additional water distribution system. - The water price rate from the specified calculation formula and the minimum water quantity purchased are determined.
9	Reverse Osmosis Water Production Project (BOO) to resolve water shortage of Koh Samui Waterworks according to the cabinet resolution on 28 December 2004.	15 years 7 July 2004	Eastern Water Resource Development and Management Public Company Limited	<ul style="list-style-type: none"> - The contract commenced from 12 May 2005 to 11 May 2020. - The water price rate from the specified calculation formula is determined yearly.

Project No.	Private Participation Project	Contract Period and Date	Company	Terms
10	Phanatnikom and Banboeng Water Supply Project (BOO)	15 years 10 September 2004	Industrial Water Resource Management Co., Ltd.	<ul style="list-style-type: none"> - The contract commenced from 1 February 2005 to 31 January 2020. - PWA has to compensate for the minimum water quantity and quality. In case of less quality, the Company has to compensate at the rate of 5 % for less than the highest level and 10 % for less than the acceptable level.
11	Rayong Water Supply Project (BTO)	25 years 14 March 2006	UU Group Consortium consists of <ul style="list-style-type: none"> - Universal Utilities Co., Ltd. - Chachoengsao Water Supply Co., Ltd. - Bang Pakong Water Supply Co., Ltd. 	<ul style="list-style-type: none"> - The contract commenced from 12 July 2006 to 11 July 2031. - The ownership of the facilities constructed by the Company will be immediately transferred to PWA. The Company had only the right to produce and sell water to PWA. - PWA has to compensate for the minimum water quantity and quality. - A guarantee of Baht 6 million is required when a one-year period is due and is replaced by 5% of water sales according to the minimum water quantity in the following years.
12	Chonburi Water Supply Project (BOO)	20 years 3 June 2009	Universal Utilities Co., Ltd.	<ul style="list-style-type: none"> - The contract commenced from 1 December 2009 to 30 November 2029. - The Company has to construct the facilities by its own investment.

Project No.	Private Participation Project	Contract Period and Date	Company	Terms
				<ul style="list-style-type: none"> - PWA has to compensate for the minimum water quantity and quality. In case of less quality and quantity, the Company has to compensate at the rate of 10 % of water quantity required to purchase in the period multiplied by the water price, including value added tax in that period, and multiplied by the number of days starting from the date of less quality incurred to the date of complete correction. - A guarantee of 10 % on this investment is required at the contract date. 5% of water sales according to the minimum water quantity is replaced in the first year and the following years.

PWA has made a contract with UU Group Consortium for the latter to produce and sell bulk water to Rayong waterworks (contract no. legal dept. 4/1549 dated March 14, 2006). The project based on such a contract was sued by a local government and the public, while Rayong administrative court has a ruling that PWA has to cancel the process of selection of a private company for producing and selling tap water to PWA in the service area of Rayong waterworks and revoke the contract (no. legal dept. 2/2549 dated March 14, 2006), since the date the court had a ruling, due to an unlawful selection process. Subsequently, PWA appealed to the court against the ruling. The supreme administrative court has issued an order imposing June 22, 2012 as the ending date of fact finding. In case the supreme administrative court has a ruling that PWA must repeal the contract allowing the private company to produce and sell water to PWA, the latter has to transfer the assets to PWA, with a net book value as at September 30, 2013 totaling Baht 298.05 million.

Now, the supreme administrative court had, on 29 August 2013, overruled the lower administrative courts' ruling and dismissed the case. The supreme administrative court's verdict was read by the Rayong administrative court to both parties on 8 November 2013.

8. Reclassification

PWA has reclassified certain amounts in the statements of comprehensive income for the year ended 30 September 2012 by presenting the other discount account as an amount deducted from production supplies for the benefit of a comparison and to be in conformity with the reclassification of accounts of the financial statements for the year ended 30 September 2013. Such reclassification had no impact on the profit (loss) for 2012.

9. Approval of Financial Statements

These financial statements were authorized for issue by PWA's Board of Directors on March 18, 2014.

หมวดที่ 3

รายงานการแสดงความรับผิดชอบต่อสังคมของ กปภ. (CSR Report)



รายงานการแสดงความรับผิดชอบต่อสังคมของ กปภ. (CSR Report)

การดำเนินงานด้านความรับผิดชอบต่อ

ต่อสังคม (CSR Report) ของ กปภ. ปี 2556 236

ผลการดำเนินงานโครงการโรงเรียนประหยัดน้ำ

ที่ดำเนินการแล้วเสร็จ (ปีงบประมาณ 2556) 259

หมวดที่ 3 รายงานการแสดงความรับผิดชอบต่อสังคมของ กปภ. (CSR Report)

การดำเนินงานด้านความรับผิดชอบต่อสังคม (CSR) ของ กปภ. ปี 2556

ตลอดระยะเวลา 35 ปีของ กปภ. ในภารกิจผลิต ส่งจ่าย และให้บริการน้ำประปามาตรฐานองค์การอนามัยโลก (WHO) แก่ประชาชน 74 ทั่วประเทศ (ยกเว้นกรุงเทพมหานคร นนทบุรี และสมุทรปราการ) กปภ. ได้ให้ความสำคัญกับการดำเนินงานด้าน CSR อย่างต่อเนื่องเสมอมา ภายใต้แนวคิด “เราไม่สามารถเจริญเติบโตโดยลำพัง แต่เราต้องทำให้ชุมชนรอบ ๆ เจริญไปด้วย”

ความมุ่งมั่นพัฒนาองค์กรสู่ความเป็นเลิศหรือองค์กรสมรรถนะสูง หรือ High Performance Organization (HPO) กปภ. กำหนดยุทธศาสตร์ด้านความรับผิดชอบต่อสังคม โดยประกาศค่านิยมองค์กรว่า มุ่ง-มั่น-เพื่อปวงชน ซึ่งหมายถึง มุ่งเน้นคุณธรรม มั่นใจคุณภาพ เพื่อสุขของปวงชน โดยในส่วนของคำว่า “เพื่อสุขของปวงชน” มีเป้าหมายเพื่อสร้างคุณค่าโดยเพิ่มความพึงพอใจให้แก่ลูกค้า คู่ค้า และผู้มีส่วนได้ส่วนเสีย รวมทั้งปลูกฝังให้พนักงานมีจิตสำนึกเข้าร่วมกิจกรรมส่วนรวม และอาสาช่วยเหลือกิจกรรมส่วนรวมนอกเหนือจากภาระหน้าที่ปกติ นอกจากนี้ กปภ. ยังได้กำหนดกรอบแนวคิดในการขับเคลื่อนการ

ดำเนินงานด้านความรับผิดชอบต่อสังคม (CSR : Corporate Social Responsibility) เป็นรูปแบบเฉพาะของ กปภ. เรียกว่า “Model CSR @ PWA” ที่อิงตาม ISO 26000 เริ่มต้นการทำ CSR ภายในองค์กรสู่สังคมภายนอกให้ครอบคลุมทุกภาคส่วนที่ กปภ. เกี่ยวข้อง ซึ่งแบ่งออกเป็น 3 กลุ่มเป้าหมาย คือ CSR ในรั้ว กปภ. คือ การดูแลพนักงาน CSR รอบรั้ว กปภ. คือ การดูแลชุมชน และ CSR นอกรั้ว กปภ. คือ การดูแลประชาชนทั่วไป

ในการขับเคลื่อนยุทธศาสตร์ CSR นั้น กปภ. ได้กำหนดให้ CSR เป็นส่วนหนึ่งของแผนยุทธศาสตร์องค์กร ฉบับที่ 2 ปี 2555-2559 (ทบทวนปี 2557-2559) ทั้งนี้ นอกเหนือจากภารกิจหลักในการสำรวจ จัดหาแหล่งน้ำดิบ และจัดให้ได้มาซึ่งน้ำดิบตลอดจนผลิต จัดส่ง และจำหน่ายน้ำประปาทั่วประเทศแล้ว กปภ. ยังมีภารกิจสำคัญ คือ การดูแลรับผิดชอบต่อสังคม ชุมชน และสิ่งแวดล้อม โดยคำนึงถึงความร่วมมือร่วมใจของพนักงานทุกคน หรือการทำ CSR ที่อยู่ในกระบวนการทางกิจการประปา (CSR-in-process) ควบคู่ไปกับการดำเนินโครงการเพื่อส่งเสริมการเจริญเติบโตอย่างยั่งยืนของสังคมไทย (CSR-after-process)



นโยบายการกำกับดูแลกิจการที่ดีและความรับผิดชอบต่อสังคมของ กปภ.

ในการส่งเสริมองค์กรให้มีการกำกับดูแลและการบริหารจัดการที่ดี การดำเนินงานมีประสิทธิภาพ ปฏิบัติงานด้วยความโปร่งใส มีคุณธรรมจริยธรรม และสามารถตรวจสอบได้ รวมทั้งมีส่วนร่วมในการพัฒนาคุณภาพชีวิตของชุมชน สังคม และประเทศชาติ คณะกรรมการ กปภ. กำหนดนโยบายการกำกับดูแลกิจการที่ดีและความรับผิดชอบต่อสังคมตามเกณฑ์ประเมินคุณภาพรัฐวิสาหกิจ (State Enterprise Performance Appraisal : SEPA) เพื่อให้คณะกรรมการ ผู้บริหาร และพนักงานทุกคนยึดถือปฏิบัติในแนวทางเดียวกัน ดังนี้

1. คณะกรรมการ ผู้บริหาร และพนักงานการประปาส่วนภูมิภาค มีเป้าหมายในการดำเนินงาน โดยให้ความสำคัญต่อการหลัก การกำกับดูแลที่ดี 7 ประการ คือ
 - 1.1 ความรับผิดชอบต่อผลการปฏิบัติหน้าที่ (Accountability)
 - 1.2 ความสำนึกในหน้าที่ด้วยขีดความสามารถและประสิทธิภาพที่เพียงพอ (Responsibility)
 - 1.3 การปฏิบัติต่อผู้มีส่วนได้ส่วนเสียโดยสุจริต เท่าเทียมกัน และเป็นธรรม (Equitable Treatment)
 - 1.4 ความโปร่งใสในการดำเนินงานที่สามารถตรวจสอบได้และการเปิดเผยข้อมูลอย่างโปร่งใสแก่ผู้ที่เกี่ยวข้องทุกฝ่าย (Transparency)
 - 1.5 การสร้างมูลค่าเพิ่มแก่กิจการทั้งในระยะสั้นและระยะยาว และการเพิ่มความสามารถในทุกด้านเพื่อการแข่งขัน (Value Creation)
 - 1.6 การส่งเสริมพัฒนาการกำกับดูแล และการมีจรรยาบรรณที่ดีในการดำเนินงาน (Ethics)
 - 1.7 การส่งเสริมและกระจายโอกาสให้ประชาชนมีส่วนร่วมในการแสดงความคิดเห็นเกี่ยวกับการดำเนินการที่อาจมีผลกระทบต่อสิ่งแวดล้อม สุขภาพอนามัย คุณภาพชีวิต และความเป็นอยู่ของชุมชนหรือท้องถิ่น (Participation)
2. คณะกรรมการ ผู้บริหาร และพนักงานการประปาส่วนภูมิภาค ยึดมั่นตามหลักจรรยาบรรณอย่างเคร่งครัด และปฏิบัติงานด้วยความรับผิดชอบต่อตามบทบาทหน้าที่ของแต่ละฝ่ายที่กำหนดไว้ในพระราชบัญญัติการประปาส่วนภูมิภาค พ.ศ.2522 กฎหมาย ข้อบังคับ ระเบียบ และหลักเกณฑ์ของการประปาส่วนภูมิภาค
3. ดำเนินธุรกิจน้ำประปาและบริหารจัดการด้วยหลักคุณธรรม สอดคล้องกับความสามารถและทรัพยากรของการประปาส่วนภูมิภาค มีความรับผิดชอบต่อผู้มีส่วนได้ส่วนเสีย ต่อสังคมและสิ่งแวดล้อม เพื่อประโยชน์แก่การให้บริการสาธารณสุขภาค โดยคำนึงถึงประโยชน์ของรัฐและสุขภาพอนามัยของประชาชนเป็นสำคัญ
4. กำหนดวิสัยทัศน์ นโยบาย กลยุทธ์ แผนงานที่สำคัญ ให้สอดคล้องกับภารกิจและวัตถุประสงค์ของการประปาส่วนภูมิภาค และบริหารงานด้วยความระมัดระวัง รอบคอบ โดยพิจารณาถึงปัจจัยเสี่ยง และวางแนวทางการบริหารจัดการที่เหมาะสม
5. คณะกรรมการ ผู้บริหารทุกระดับของการประปาส่วนภูมิภาคจะต้องเป็นผู้นำและแบบอย่างที่ดีทางด้านคุณธรรมและจริยธรรม
6. สนับสนุนและส่งเสริมให้มีระบบการบริหารความเสี่ยง ระบบการควบคุมภายใน และระบบการตรวจสอบภายในที่ดี สามารถทำให้มั่นใจว่ากระบวนการทำงานมีความชัดเจน โปร่งใส เชื่อถือได้ และปราศจากความขัดแย้งทางผลประโยชน์
7. ส่งเสริมให้มีการเปิดเผยข้อมูลสารสนเทศของการประปาส่วนภูมิภาค ด้วยความโปร่งใส เพียงพอ เชื่อถือได้และทันเวลา เพื่อให้ผู้มีส่วนได้ส่วนเสียทุกกลุ่ม ได้รับข้อมูลสารสนเทศอย่างเท่าเทียมกัน และคำนึงถึงสิทธิมนุษยชนขั้นพื้นฐาน
8. คัดสรรบุคลากรที่เข้ามารับผิดชอบในตำแหน่งบริหารที่สำคัญทุกระดับอย่างเหมาะสม มีกระบวนการสรรหาที่โปร่งใสและเป็นธรรม ตลอดจนเสริมสร้างวัฒนธรรมองค์กรที่มุ่งเน้นการกำกับดูแลกิจการที่ดี และความรับผิดชอบต่อสังคมและสิ่งแวดล้อมอย่างต่อเนื่องยั่งยืน
9. ตอบสนองความคาดหวังของผู้มีส่วนได้ส่วนเสียทุกฝ่ายอย่างเท่าเทียมกัน และมีความเป็นธรรม
10. เป็นองค์กรที่มุ่งเน้นในการพัฒนาคุณภาพชีวิตของชุมชน สังคม และสิ่งแวดล้อมโดยดำเนินกิจกรรมที่มีส่วนในการรับผิดชอบต่อสังคมและสิ่งแวดล้อมให้สามารถอยู่ร่วมกันได้ด้วยความเกื้อกูลและยั่งยืน

โครงสร้างหน้าที่ความรับผิดชอบต่อสังคมของ กปภ.

ในการขับเคลื่อนกระบวนการดำเนินงานด้าน CSR กปภ. เริ่มต้นที่นโยบายขององค์กร โดยคณะกรรมการ กปภ. ได้แต่งตั้ง “คณะอนุกรรมการกำกับดูแลกิจการที่ดีและความรับผิดชอบต่อสังคม (CG & CSR) ของ กปภ.” กำหนดแผนการดำเนินงานด้าน CSR ของ กปภ. และกำกับดูแลการดำเนินงานด้าน CG และ CSR ในภาพรวม ซึ่งมี “คณะทำงานขับเคลื่อนยุทธศาสตร์องค์กร ยุทธศาสตร์ที่ 7 (ด้านสังคมและสิ่งแวดล้อม)” ทำหน้าที่ติดตามเร่งรัดโครงการให้แล้วเสร็จตามกำหนด รวมทั้งติดตามผลการดำเนินงาน ส่งเสริมการมีส่วนร่วมของผู้บริหาร พนักงาน ชุมชน ลูกค้าและประชาชนทั่วไปให้สอดคล้องกับเป้าหมาย

ตามยุทธศาสตร์องค์กร บรรลุผลสำเร็จตามเป้าหมาย ก่อให้เกิดประโยชน์ต่อชุมชนและสังคมในวงกว้าง ทั้งนี้ จากกรอบแนวคิดความรับผิดชอบต่อสังคมของ กปภ. ซึ่งเน้นวัฒนธรรมองค์กรการมีส่วนร่วมของพนักงานทุกคนในทุกหน่วยงานทั้งส่วนกลางและส่วนภูมิภาค ทำให้โครงสร้างบริหารงานในปัจจุบันยังไม่ได้กำหนดให้หน่วยงานใดเป็นผู้รับผิดชอบโดยตรง แต่มีการมอบหมายและถ่ายโอนงานด้าน CSR ให้เป็นภาระหน้าที่ของทุกหน่วยงานที่ต้องปลูกฝังพนักงานในสังกัดด้วยกิจกรรมต่าง ๆ ให้มี “จิตสำนึกรับผิดชอบต่อสังคม” โดยผูกเข้าไปเป็นเนื้อเดียวกับงานประจำของฝ่ายต่าง ๆ

การเรียนรู้ CSR @ PWA ของพนักงาน กปภ.

จากการดำเนินงาน CSR ในแบบฉบับของ กปภ. หรือ CSR @ PWA ที่ยึดมั่นต่อการปลูกฝังให้ “พนักงาน กปภ. ทุกคนมีดีเอ็นเอจิตสำนึก” ด้วยการจัดกิจกรรม “CSR DAY” ประจำปี 2556 เมื่อวันที่ 19-20 กันยายน 2556 เป็นการเปิดมาสู่โลกแห่งการเรียนรู้ ภายใต้คำขวัญที่ว่า “สร้างสรรค์ กปภ. สู่นาคตการเรียนรู้” ทั้งนี้ กปภ. ได้จัดการสัมมนาวิชาการในหัวข้อ “CSR : SHARE FOR CHANGE” เพื่อให้พนักงาน กปภ. โดยเฉพาะอย่างยิ่งผู้ที่มีภารกิจด้าน CSR ของ กปภ. ได้มีโอกาสแลกเปลี่ยนความคิดเห็นและแบ่งปันประสบการณ์ในการปฏิบัติการเพื่อนำไปพัฒนาประสิทธิภาพการให้บริการลูกค้า



การจัดกิจกรรม CSR DAY จึงเป็นกิจกรรมที่สำคัญยิ่งต่อการเสริมสร้างให้พนักงานของ กปภ. เต็มเปี่ยมไปด้วยคุณภาพและคุณธรรมไปพร้อมกัน อันจะนำพาองค์กรให้ก้าวไปสู่ความเป็นเลิศหรือองค์กรสมรรถนะสูง (HPO) ต่อไป

CSR ในแบบฉบับของ กปภ. : Model CSR @ PWA

การขับเคลื่อน CSR ในแบบฉบับของ กปภ. หรือ “Model CSR @ PWA” มุ่งเน้นการสร้างสรรค์โครงการ/กิจกรรมต่าง ๆ แบบบูรณาการครบห่วงโซ่ธุรกิจ หรือ Integrated CSR across Value Chain ครอบคลุมตั้งแต่ต้นน้ำไปจนถึงปลายน้ำ โดยเริ่มต้นจากการสร้างวัฒนธรรมการมีส่วนร่วมและจิตสาธารณะของพนักงานทุกคนภายในองค์กรผ่านกิจกรรม CSR ที่อยู่ในกระบวนการทางกิจการประปา (CSR-in-process) ควบคู่ไปกับการดำเนินโครงการเพื่อรักษา รับผิดชอบต่อ และสร้างสรรค์ให้ชุมชน สังคมมีความยั่งยืน (CSR-after-process) ในการนี้ กปภ. จึงได้กำหนดแผนงานด้านความรับผิดชอบต่อสังคมของ กปภ. ปี 2556 - 2559 ตามแผนยุทธศาสตร์องค์กรของ กปภ. (ฉบับที่ 2) ปี 2555 - 2559 (ทบทวนปี 2557 - 2559) โดยเน้นความเป็นระบบ ต่อเนื่อง เชื่อมโยง มีเครือข่าย และพนักงานมีจิตสาธารณะ ดังนี้

1. **สร้างความมั่นคงและยั่งยืนให้แก่องค์กร** โดยการดำเนินกิจกรรม CSR ให้เชื่อมโยงความสัมพันธ์กับลูกค้า ประชาชน และผู้มีส่วนได้ส่วนเสีย และลดข้อขัดแย้งใดที่อาจจะสะดุดต่อการให้บริการน้ำประปาในปัจจุบันและอนาคต
2. **ส่วนร่วมกับภาคีเครือข่ายในการแสดงความรับผิดชอบต่อประเทศชาติและสังคม** เช่น การสนับสนุนชุมชน การพัฒนาชุมชน และการสร้างความเข้มแข็งให้แก่ชุมชน ทำให้ผู้มีส่วนได้ส่วนเสียมีความเชื่อมั่นต่อแนวนโยบายกำกับดูแลกิจการที่ดีของ กปภ.
3. **ร่วมพัฒนาชุมชนและสังคม** ภายใต้หลักการ **การคำนึงถึงปัจจัยความต้องการหรือสภาพของสังคม** ที่ กปภ. น่าจะเข้าไปมีบทบาท ด้วยกิจกรรม CSR ที่ กปภ. ผลิต อีกทั้งยังเป็นโครงการที่เกิดจากความต้องการที่แท้จริงของภาคีเครือข่าย
4. **เป็นกิจกรรม CSR-in-process** ที่เกี่ยวข้องกับกระบวนการประปา หรือ CSR-after-process ที่ไม่เกี่ยวข้องกับกระบวนการกิจการประปา โดยมุ่งเน้นการช่วยเหลือและส่งเสริมคุณงามความดีที่ กปภ. ปฏิบัติต่อชุมชน สังคม และสิ่งแวดล้อมอย่างกลมกลืนเพื่อให้สามารถอยู่ร่วมกันได้อย่างยั่งยืน
5. **เป็นกิจกรรม CSR ที่ก่อให้เกิดประโยชน์แก่กลุ่มเป้าหมายในรั้ว กปภ. รอบรั้ว กปภ. และนอกรั้ว กปภ.** โดยเน้นกิจกรรมที่จะมีผลทำให้กลุ่มเป้าหมายหลักคือเยาวชนซึ่งเป็นอนาคตของชาติมีสุขภาพ ซึ่ง กปภ. ไม่ได้มองเป็นภาระ แต่เป็นความตื่นตันใจที่องค์กรและพนักงานมีจิตสาธารณะต่อส่วนรวมอันเป็นหนทางนำไปสู่การพัฒนาที่ยั่งยืน

สำหรับโครงการ CSR ตามแผนงานด้านความรับผิดชอบต่อสังคมของ กปภ. ประกอบด้วย กลยุทธ์ CSR 3 ด้าน คือ

1. **ด้านการพัฒนาชุมชนและสังคม** มีวัตถุประสงค์เพื่อสนับสนุนองค์กรปกครองส่วนท้องถิ่นในการพัฒนาปรับปรุงแหล่งน้ำของชุมชนให้สะอาดสวยงามและช่วยเหลือบรรเทาทุกข์ของประชาชนที่ประสบสาธารณภัย ตลอดจนสนับสนุนน้ำดื่มบรรจุขวดให้กับประชาชนที่ประสบสาธารณภัยและหน่วยงานที่จัดกิจกรรมสาธารณประโยชน์ ได้แก่ โครงการการประปาส่วนภูมิภาครักษ์ชุมชน และโครงการน้ำดื่มบรรจุขวด
2. **ด้านการรักษาสิ่งแวดล้อม** มีวัตถุประสงค์เพื่อช่วยลดผลกระทบจากภาวะโลกร้อน และกระตุ้นให้เยาวชนตระหนักถึงคุณค่าของทรัพยากรธรรมชาติ ได้แก่ โครงการการประปาสวนภูมิภาครักษ์สิ่งแวดล้อม โครงการค่ายเยาวชนไทยรวมใจรักน้ำ และโครงการโรงเรียนประหยัดน้ำ
3. **ด้านใส่ใจลูกค้า** มีวัตถุประสงค์เพื่อส่งเสริมให้ประชาชนได้บริโภคน้ำประปาที่มีคุณภาพดื่มได้จากก๊อก และสนับสนุน/ช่วยเหลือประชาชนในการดูแลรักษาระบบประปาภายในบ้านให้สะอาด ปลอดภัย และถูกสุขอนามัย ได้แก่ โครงการน้ำประปาดื่มได้ และโครงการเติมใจให้กัน (Home Care)

ทั้งนี้ CSR @ PWA อีกกลุ่มเป้าหมายหลัก คือ เยาวชนซึ่งเป็นกำลังสำคัญของชาติ และมุ่งมั่นให้เยาวชน “บอกต่อ” สู่ผู้ใหญ่ด้วย

โครงการ CSR โดดเด่นของ กปภ. ในปี 2556 : โครงการ PWA น้ำดื่มโรงเรียน

กปภ. ซึ่งมีนโยบายด้าน CSR มาอย่างต่อเนื่อง ได้ตระหนักถึงภัยอันตรายที่จะเกิดขึ้นและส่งผลกระทบต่อเยาวชน จึงริเริ่มโครงการต่าง ๆ ที่เกี่ยวข้องกับเยาวชน ได้แก่ โครงการโรงเรียนประหยัดน้ำ และโครงการค่ายเยาวชนไทยรวมใจรักน้ำ เป็นต้น สำหรับปี 2556 กปภ. ได้ดำเนินการโครงการ PWA

น้ำดื่มโรงเรียนขึ้นด้วยความมุ่งมั่นที่จะส่งเสริมคุณภาพชีวิตด้านสุขอนามัยของเยาวชน ซึ่ง กปภ. ได้จัดพิธีมอบตู้ทำน้ำเย็นให้แก่โรงเรียนภาคีเครือข่ายที่เข้าร่วมโครงการใน 4 จังหวัด ประกอบด้วย



จ.เชียงใหม่ จำนวน 44 โรงเรียน 120 ตู้ เมื่อวันที่ 19 กรกฎาคม 2556



จ.นครสวรรค์ จำนวน 28 โรงเรียน 44 ตู้ เมื่อวันที่ 16 สิงหาคม 2556



จ.พิษณุโลก จำนวน 19 โรงเรียน 26 ตู้ เมื่อวันที่ 30 สิงหาคม 2556



จ.สุราษฎร์ธานี จำนวน 56 โรงเรียน 133 ตู้ เมื่อวันที่ 30 กันยายน 2556

ผลการดำเนินงาน CSR ปี 2556

ในปีงบประมาณ 2556 ที่ผ่านมา กปภ. ได้จัดโครงการด้านความรับผิดชอบต่อสังคม (CSR) ทั้ง 4 ไตรมาส (ตุลาคม 2555 - กันยายน 2556) โดย กปภ.สาขาทั้ง 233 สาขาและส่วนกลาง ได้จัดกิจกรรมที่แสดงออกถึงความรับผิดชอบต่อสังคม มีประชาชนได้รับประโยชน์ 596,608 ครั้งเรือน มีค่าใช้จ่าย

ในการดำเนินงาน 59,217,372 บาท และพนักงาน กปภ. มีส่วนร่วมในกิจกรรมต่าง ๆ ทั้งหมด 12,845 คน (มีพนักงาน กปภ. บางรายเข้าร่วมกิจกรรมมากกว่า 1 ครั้ง) โดยการดำเนินงานด้านความรับผิดชอบต่อสังคมของ กปภ. ได้สะท้อนผ่านการดำเนินงาน CSR ทั้ง 3 ด้าน ดังรูป

จำนวนเงินที่ใช้ในการดำเนินงาน CSR ปี 2556



ด้านการพัฒนาชุมชน
และสังคม
43,774,700 บาท



ด้านการรักษา
สิ่งแวดล้อม
980,491 บาท



ด้านใส่ใจผู้บริโภคร
14,462,181 บาท

จำนวนผู้ได้รับประโยชน์จากโครงการ CSR ปี 2556



ด้านการพัฒนาชุมชน
และสังคม
516,121 ครั้งเรือน



ด้านการรักษา
สิ่งแวดล้อม
13,710 ครั้งเรือน



ด้านใส่ใจผู้บริโภคร
66,777 ครั้งเรือน

จำนวนพนักงานเข้าร่วมโครงการ CSR ปี 2556



ด้านการพัฒนาชุมชน
และสังคม
7,598 คน



ด้านการรักษา
สิ่งแวดล้อม
795 คน



ด้านใส่ใจผู้บริโภคร
4,452 คน

1. ด้านการพัฒนาชุมชนและสังคม

กปภ. ให้ความสำคัญในการมุ่งช่วยเหลือชุมชนในรั้วรอบรั้ว และนอกรั้วของ กปภ. โดยมีวัตถุประสงค์เพื่อช่วยเหลือพนักงาน และประชาชนที่ได้รับความเดือดร้อนจากสาธารณภัยและภัยธรรมชาติ ตลอดจนสนับสนุนน้ำดื่มและสนับสนุนกิจกรรมสาธารณประโยชน์และสาธารณกุศล โดยมีโครงการด้านการพัฒนาชุมชนและสังคม ดังนี้

1.1 การประปาส่วนภูมิภาครักชุมชน

เพื่อสนับสนุนองค์กรปกครองส่วนท้องถิ่นในการพัฒนาปรับปรุงแหล่งน้ำของชุมชนให้สะอาดสวยงามและช่วยเหลือบรรเทาทุกข์ของประชาชนที่ประสบสาธารณภัยประกอบด้วยโครงการ ดังนี้

1.1.1 โครงการปรับปรุงภูมิทัศน์รอบแหล่งน้ำ

เป็นโครงการที่ กปภ. เห็นถึงความสำคัญของแหล่งน้ำต่าง ๆ ที่ กปภ.สาขา ใช้ในการผลิตน้ำประปา ซึ่งบางแห่งเป็นแหล่งน้ำสาธารณะ หรือ แหล่งน้ำของชุมชนต่าง ๆ โดย กปภ. จะลงพื้นที่ไปทำการปรับปรุงทัศนียภาพ ปรับปรุงสถานที่บริเวณรอบแหล่งน้ำนั้น ๆ เช่น การสร้างศาลาพักผ่อนริมน้ำ การปลูกป่าต้นน้ำ เป็นต้น



1.1.2 โครงการแจกจ่ายน้ำประปาช่วยเหลือประชาชน

ในปีที่ผ่านมา หลาย ๆ พื้นที่ของประเทศไทยประสบเหตุภัยพิบัติต่าง ๆ ทำให้ประชาชนได้รับความเดือดร้อนโดยเฉพาะการอุปโภคบริโภคน้ำ กปภ. จึงได้ดำเนินการจ่ายน้ำประปาเพื่อบำบัดทุกข์และบรรเทาความเดือดร้อนของประชาชน ในปี 2556 กปภ. ได้แจกจ่ายน้ำฟรีแก่ประชาชนรวมทั้งสิ้น 556.612 ล้านลิตร คิดเป็นเงินมูลค่า 9,956,716 บาท

1.1.3 โครงการบริจาคเงิน/สิ่งของช่วยเหลือผู้ประสบสาธารณภัย

นอกจากการแจกจ่ายน้ำประปาและน้ำดื่มแล้ว กปภ.ได้ให้การสนับสนุนกิจกรรมสาธารณประโยชน์และสาธารณกุศล จึงได้จัดสรรงบประมาณอีกทั้งได้รับความร่วมมือจากผู้ใช้บริการประชาชนและพนักงานของ กปภ. เป็นอย่างดี โดยได้บริจาคเงินผ่านกิจกรรมเพื่อสังคมและการกุศลที่หน่วยงานต่าง ๆ ขอความร่วมมือมายัง กปภ. จำนวน 14 กิจกรรม เป็นเงินจำนวนทั้งสิ้น 36,409 บาท

1.2 โครงการ PWA น้ำดื่มโรงเรียน (Pure Water for Academy)

เป็นโครงการที่คั่นต้นน้ำมุ่งมั่นแบ่งปัน ส่งเสริมคุณภาพชีวิตและสุขอนามัยของเยาวชน เพื่อให้เยาวชนไทยมีน้ำดื่มสะอาดปลอดภัยตามมาตรฐานสากล เพราะเยาวชนจะต้องเติบโตเป็นกำลังสำคัญของชาติต่อไป โดยตั้งแต่ปี 2555 เป็นต้นมา กปภ. ร่วมกับ 5 จังหวัด ได้มอบตู้ทำน้ำเย็นตามโครงการ PWA น้ำดื่มโรงเรียนให้แก่ 221 โรงเรียน รวม 412 ตู้ ได้แก่พื้นที่ จ.สระแก้ว จำนวน 74 โรงเรียน 89 ตู้ ในพื้นที่ จ.เชียงใหม่ จำนวน 44 โรงเรียน 120 ตู้ ในพื้นที่ จ.นครสวรรค์ จำนวน 28 โรงเรียน 44 ตู้ ในพื้นที่ จ.พิษณุโลก จำนวน 19 โรงเรียน 26 ตู้ และในพื้นที่ จ.สุราษฎร์ธานี จำนวน 56 โรงเรียน 133 ตู้



1.3 โครงการน้ำดื่มบรรจุขวด

นอกจากการแจกจ่ายน้ำประปาช่วยเหลือประชาชนแล้ว กปภ. ยังได้ให้ความสำคัญกับน้ำดื่มบรรจุขวดที่ได้มาตรฐานเพื่อมอบให้แก่ประชาชน หน่วยงาน และองค์กรสาธารณกุศล เพื่อนำไปบรรเทาความเดือดร้อนและเป็นประโยชน์ต่อกิจกรรมสาธารณประโยชน์ต่าง ๆ โดยปี 2556 กปภ. แจกน้ำดื่มบรรจุขวดทั้งสิ้น 392,242 ขวด



ผลการดำเนินงานด้านการพัฒนาชุมชนและสังคม ปี 2556

โครงการ/กิจกรรม	ผู้ได้รับประโยชน์ (ครัวเรือน)	พนักงานเข้าร่วมโครงการ (คน)	จำนวนเงินที่ใช้ (บาท)
1. โครงการ กปภ.รักชุมชน			
1.1 โครงการปรับปรุงทัศนียภาพแหล่งน้ำ	86,955	1,020	15,927,207
1.2 โครงการแจกจ่ายน้ำประปาช่วยเหลือประชาชน	310,470	2,594	9,956,716
1.3 โครงการบริจาคเงิน/สิ่งของช่วยเหลือผู้ประสบสาธารณภัย	364	84	36,409
2. โครงการ PWA น้ำดื่มโรงเรียน	40,403	233	16,285,400
3. โครงการน้ำดื่มบรรจุขวด	77,929	3,751	1,568,968
รวม	516,121	7,598	43,774,700

2. ด้านการรักษาสิ่งแวดล้อม

กปภ. ให้ความสำคัญกับการช่วยลดผลกระทบจากภาวะโลกร้อน และกระตุ้นให้เยาวชนตระหนักถึงคุณค่าของทรัพยากรธรรมชาติ กปภ. ได้ให้ความสำคัญกับการนำทรัพยากรธรรมชาติไปใช้อย่างคุ้มค่าตลอดมา โดยมีการจัดกิจกรรมที่เน้นด้านส่งเสริมการอนุรักษ์ทรัพยากรน้ำในชุมชน และร่วมพัฒนาแหล่งน้ำร่วมกับชุมชนต่าง ๆ ตลอดจนเป็นการปลูกฝังจิตสำนึกเยาวชนให้ตระหนักถึงคุณค่าของแหล่งน้ำรู้จักประหยัดน้ำ ดูแลรักษาทรัพยากรน้ำ และมีส่วนร่วมช่วยชาติลดผลกระทบจากภาวะโลกร้อนโดยมีโครงการด้านการรักษาสิ่งแวดล้อม ดังนี้

2.1 โครงการการประปาส่วนภูมิภาครักษ์สิ่งแวดล้อม

ให้ความสำคัญกับกิจกรรมและการดำเนินการอนุรักษ์น้ำทั้งแหล่งน้ำและป่าต้นน้ำเพื่อให้ประชาชนมีน้ำใช้ไม่ขาดแคลน โดย กปภ. ได้จัดกิจกรรมปลูกป่าสร้างฝายและดูแลรักษาแหล่งน้ำธรรมชาติ จำนวน 33 กิจกรรมในพื้นที่ต่าง ๆ ทั่วประเทศเป็นเงินจำนวนทั้งสิ้น 23,078 บาท



2.2 โครงการค่ายเยาวชนไทยรวมใจรักน้ำ

เป็นอีกโครงการที่ กปภ. จัดขึ้นมาอย่างต่อเนื่องตั้งแต่ปี 2545 โดยมีวัตถุประสงค์เพื่อสนับสนุนให้เยาวชนไทยใช้เวลาว่างช่วงปิดเทอมฤดูร้อนให้เป็นประโยชน์ กปภ. จึงได้จัดกิจกรรมค่ายเยาวชนฤดูร้อนขึ้น โดยสอนให้เด็กได้เรียนรู้ถึงคุณค่าและความสำคัญของน้ำประปา และทรัพยากรน้ำต่าง ๆ โดยหวังว่าเด็ก ๆ จะนำความรู้ไปถ่ายทอดให้กับครอบครัวได้ทราบต่อไป ซึ่งตลอดระยะเวลา 11 ปีที่ผ่านมา กปภ. ได้สร้างเยาวชนคุณภาพรวม 32 รุ่น สำหรับปี 2556 ซึ่งนับเป็นปีที่ 12 กปภ. ได้จัดกิจกรรมค่ายเยาวชนไทยรวมใจรักน้ำขึ้นอีก 3 รุ่น คือ

รุ่นที่ 33 ระหว่างวันที่ 6 – 8 มีนาคม 2556

ณ กองฝักอบรมภูมิภาค 2 จ.ขอนแก่น

รุ่นที่ 34 ระหว่างวันที่ 18 – 20 มีนาคม 2556

ณ กองฝักอบรมภูมิภาค 1 จ.เชียงใหม่

รุ่นที่ 35 ระหว่างวันที่ 27 – 29 มีนาคม 2556

ณ กองฝักอบรมภูมิภาค 3 จ.สงขลา

ทั้งนี้ มีนักเรียนอายุระหว่าง 10-15 ปี เข้าร่วมโครงการ 180 คน โดยไม่เสียค่าใช้จ่ายใด ๆ สำหรับกิจกรรมต่าง ๆ ของค่ายจะมุ่งให้ความรู้เกี่ยวกับแหล่งน้ำ กระบวนการผลิตน้ำประปา การปลูกฝังทัศนคติที่ดี และสร้างพฤติกรรมที่พึงประสงค์ต่อการอนุรักษ์ทรัพยากรน้ำผ่านการเรียนรู้จากประสบการณ์ตรง อาทิ การเล่นเกม ร้องเพลงการเรียนรู้ทางวิชาการ และทัศนศึกษา ซึ่งล้วนมุ่งหมายที่จะฝึกฝนให้เยาวชนมีความคิดริเริ่มสร้างสรรค์ และนำไปสู่พฤติกรรมการใช้น้ำอย่างถูกต้อง



2.3 โครงการโรงเรียนประหยัดน้ำ

กปภ. ได้ริเริ่มโครงการนี้มาตั้งแต่ปี 2551 โดยมีภาคีเครือข่ายเป็นโรงเรียนที่อยู่ในพื้นที่ของ กปภ. และเป็นลูกค้าของ กปภ.สาขา โดยมีเป้าหมายว่าภายในปี 2558 จะมีโรงเรียนในภาคีเครือข่ายครบทุกพื้นที่ของ กปภ.เขต และ กปภ.สาขา ทั้งนี้ กปภ.สาขา จะดำเนินการจัดกิจกรรมให้ความรู้และนันทนาการ เพื่อสร้างความรู้ความเข้าใจและปลูกจิตสำนึกให้แก่เด็กนักเรียน ได้ตระหนักถึงคุณค่าของน้ำ ช่วยกันอนุรักษ์ทรัพยากรน้ำ และใช้น้ำอย่างประหยัด พร้อมนำนักเรียนเข้ามามีส่วนร่วมในการผลิตน้ำ ณ โรงกรองน้ำของ กปภ.สาขา รวมทั้งมอบเกียรติบัตรและทุนการศึกษาแก่เยาวชนที่ชนะเลิศการประกวดคำขวัญและเรียงความ ตั้งแต่เริ่มโครงการจนถึงปี 2556 กปภ. ได้จัดโครงการโรงเรียนประหยัดน้ำรวม 176 โรงเรียน



ผลการดำเนินงานด้านการรักษาสิ่งแวดล้อม ปี 2556

โครงการ/กิจกรรม	ผู้ได้รับประโยชน์ (ครัวเรือน)	พนักงานเข้าร่วม โครงการ (คน)	จำนวนเงินที่ใช้ (บาท)
1. โครงการ กปภ. รักษาสิ่งแวดล้อม	9,900	383	23,078
2. โครงการค่ายเยาวชนไทยรวมใจรักน้ำ	36	-	568,850
3. โครงการโรงเรียนประหยัดน้ำ	3,774	412	388,563
รวม	13,710	795	980,491

3. ด้านใส่ใจผู้บริโภค

ตลอดระยะเวลาที่ผ่านมา กปภ. ให้ความสำคัญกับคุณภาพชีวิตที่ดีของประชาชนตามหลักการความเป็นอยู่ที่ดีของประชาชนต้องมีสาธารณูปโภคที่ดีด้วย ดังนั้น กปภ. จึงส่งเสริมให้ประชาชนได้บริโภคน้ำประปาที่มีคุณภาพดื่มได้จากก๊อก และสนับสนุน/ช่วยเหลือประชาชนในการดูแลรักษาระบบประปาภายในบ้านให้สะอาด ปลอดภัย และถูกสุขอนามัย โดยมีโครงการด้านใส่ใจผู้บริโภค ดังนี้

3.1 โครงการน้ำประปาดื่มได้

เป็นโครงการที่ กปภ. ให้ความสำคัญกับคุณภาพชีวิตของประชาชน โดยร่วมมือกับกรมอนามัย กระทรวงสาธารณสุข ทำการตรวจสอบน้ำประปาในพื้นที่ของ กปภ. สาขาต่าง ๆ เพื่อรับรองความสะอาดของน้ำ เป็นการสร้างความน่าเชื่อถือว่าน้ำประปาในพื้นที่นั้นสะอาด ปลอดภัย สามารถดื่มได้จากก๊อก ช่วยลดค่าใช้จ่ายจากการซื้อน้ำดื่มและยังเป็นการช่วยลดขยะจากขวดพลาสติกได้อีกด้วย ทั้งนี้ ตั้งแต่เริ่มทำโครงการในปี 2543 จนถึงปี 2556 กปภ. ได้ดำเนินการประกาศพื้นที่น้ำประปาดื่มได้รวม 155 แห่ง

3.2 โครงการเติมใจให้กับ

เป็นโครงการที่ กปภ. เริ่มดำเนินการมาตั้งแต่ปี 2548 มีรูปแบบมุ่งเน้นการเสริมสร้างความสัมพันธ์ที่ดีกับลูกค้าและประชาชน โดยผู้จัดการ กปภ.สาขา จะนำทีมบริการออกเยี่ยมเยียนลูกค้าประชาชน ช่วยเหลือให้คำแนะนำเกี่ยวกับสุขอนามัยของประชาชนและชุมชน ตรวจสอบระบบประปาภายในบ้านให้ถูกสุขอนามัย ถ้าชำรุดจะดำเนินการซ่อมแซมแก้ไขให้ฟรี รวมทั้งให้ความรู้ความเข้าใจเรื่องวิธีการดูแลระบบประปาภายในบ้านให้สะอาดอยู่เสมอ ทั้งนี้ ในปี 2556 มีลูกค้าได้รับบริการจากโครงการเติมใจให้กัน รวมทั้งสิ้น 66,777 ครัวเรือน ครอบคลุม 233 ชุมชนในพื้นที่ให้บริการของ กปภ.



ผลการดำเนินงานด้านใส่ใจผู้บริโภค ปี 2556

โครงการ/กิจกรรม	ผู้ได้รับประโยชน์ (ครัวเรือน)	พนักงานเข้าร่วมโครงการ (คน)	จำนวนเงินที่ใช้ (บาท)
1. โครงการน้ำประปาดื่มได้	-	-	-
2. โครงการเติมใจให้กัน	66,777	4,452	14,462,181
รวม	66,777	4,452	14,462,181

PWA Operations on CSR in 2013

Over the past 35 years of its production, distribution and services on water supply of WHO standard provided to the public in 74 provinces across the country (except Bangkok, Nonthaburi and Samut Prakan), PWA has continuously given priority to its CSR work under the concept “We can’t grow alone but we have to get surrounding communities to grow simultaneously with us.”

With a strong determination to develop itself to become a high performance organization (HPO), PWA has defined its strategy in corporate social responsibility (CSR) through declaring the organizational values as “Determined-Confident-for the Public”, which means focusing on morality and being confident in quality for the public’s happiness. Concerning “For the Public’s Happiness”, it is aimed at generating the value by increasing customers’ satisfaction, business partners and stakeholders, including nurturing PWA staff’s service mind in participating public activities and volunteering to help those activities other than their regular duties. Furthermore, PWA has also defined the thinking framework in pushing an implementation of its CSR in a specific model called “Model

CSR @ PWA”, which is based on ISO 26000, beginning with doing its CSR within the organization toward outside society in order to cover all sectors with whom PWA has been involved, which are divided into 3 target groups, namely, CSR within PWA’s fence (taking care of its employees), CSR around PWA’s fence (taking care of communities), and CSR outside PWA’s fence (taking care of the general public).

In pushing ahead with its CSR strategy, PWA has defined CSR as part of its corporate strategic plan volume 2, 2012 – 2016 (revised in 2014 – 2016). Apart from its core missions of a survey on and procurement of raw water sources and raw water, including the production, distribution and sale of water supply throughout the country, another of PWA’s significant mission is to take care of society, communities and the environment with a consideration of all employees’ cooperation and concerted efforts, or doing CSR which is in the process of water supply business (CSR-in-process) in parallel with carrying out projects to promote sustainable growth of Thai society (CSR-after-process).



PWA's Policies on Good Corporate Governance and CSR

In promoting the organization to have good corporate governance, efficient operations, and performance which is transparent, ethical and verifiable, including taking part in the development of the quality of life of communities, society and the country, PWA's Board of Directors has defined the policy on good corporate governance and CSR based on the criteria used for state enterprise performance appraisal (SEPA) so that PWA's board, executives and all employees will regard it as a practice which goes in the same direction as the following.

1. PWA's Board of Directors, executives and all employees have performance goals by giving importance to 7 corporate governance principles, as follows:
 - 1.1 Responsibility for the results of performance of duties (Accountability);
 - 1.2 Awareness of duties with adequate capacity and efficiency (Responsibility);
 - 1.3 Treatment to all stakeholders with honesty, equality and equity (Equitable Treatment);
 - 1.4 Transparency of operation, which is verifiable; and disclosure of data in a transparent manner to all related parties (Transparency);
 - 1.5 Creation of added value to businesses in short term and long term and increase of competitiveness in all areas (Value Creation);
 - 1.6 Promotion and development of corporate governance and having good ethics in business performance (Ethics);
 - 1.7 Promotion and distribution of opportunities to the general public to participate in expressing their opinions relating operations which may have impact on the environment, health, quality of life and well-being of local communities (Participation);
2. PWA's Board of Directors, executives and all employees shall strictly adhere to the ethical principle and shall operate their works with responsibilities as per their respective roles and duties as prescribed in the PWA Act B.E.2522, laws, rules, regulations and criteria of PWA.
3. PWA shall operate and manage the water supply business with the principle of integrity in accordance with its abilities and resources and shall assume its responsibilities to all stakeholders, society and the environment for the purpose of providing public utility service by taking into account the benefits of the country and health of the general public as the first priority.
4. PWA shall determine the visions, policies, strategies and main work plans in accordance with its missions and objectives; and shall carefully and thoughtfully manage its business by taking into account risk factors and prescribing its proper guidelines of management;
5. PWA's Board of Directors and executives at all levels shall be leaders and good role models in terms of integrity and business ethics;
6. PWA shall support and promote the establishment of risk management system, internal control system and internal audit system, which can ensure that the working processes shall be clear, transparent, reliable and free of conflict of interests.
7. PWA shall promote the disclosure of its data and information in a transparent, adequate, reliable and timely manner so that all groups of stakeholders shall receive such data and information equally by taking into account fundamental human rights.

8. PWA shall select personnel to assume responsibilities in main executive positions at all levels properly and shall have transparent and equitable recruitment processes and shall strengthen the sustainable organizational culture with an emphasis on the corporate governance and continuous and sustainable CSR.
9. PWA shall respond to expectations of all stakeholders equally and equitably.
10. PWA shall be an organization that emphasizes the development of quality of life of communities, society and the environment by carrying out CSR activities for sustainable and interdependent cohabitation.

PWA's Structure of Duties on CSR

In pushing ahead with its CSR implementation process as the organization's policy, PWA has appointed the Corporate Governance and CSR Subcommittee (CG & CSR), which defines PWA's CSR implementation plan and supervises the overall CG and CSR implementation, and has the 7th Working Group of Implementation of Organizational Strategy (Society and the environment) to follow up and accelerate CG and CSR projects so that they are completed in accordance with the planned schedule, including following up the operating results and to promote the active participation of executives, employees, communities, customers and the general public in line with the goals defined

in the organizational strategy, achieving the target established and comprehensively benefiting communities and society. Based on the conceptual framework on PWA's CSR, which focuses on organizational culture of participation of all employees of all work units both at the headquarters and in the region, no specific department or division is assigned to take charge of the CSR responsibility. Meanwhile, all departments are assigned to be responsible for the CSR work and encourage their staff to conduct CSR activities and have "Service mind and responsible to society" and link it to the work they routinely perform.



Learning of CSR @ PWA by PWA's Employees

Based on the CSR implementation through PWA model or CSR @ PWA, which encourages "All PWA's employees to have service-mind DNA" by carrying out the annual "CSR Day" activity between 19 – 20 September 2013, PWA has opened the curtain to the learning world under the slogan "Create PWA toward the learning future".

In this connection, PWA had held a seminar on the topic "CSR: Share for Change" with an aim to give

PWA's employees, particularly those working on CSR projects, an opportunity to exchange their opinions and share working experiences in order to develop their efficiency in providing services to customers.

Conducting CSR Day is a significant activity encouraging PWA's employees to be filled with the quality and integrity simultaneously, which will subsequently lead to a high performance organization (HPO).

CSR @ PWA Model

In pushing ahead with the CSR @ PWA Model, PWA has concentrated on creating integrated projects/activities in full business chain or “Integrated CSR across Value Chain” covering from upstream to downstream, beginning with generating the culture of participation and service mind of all employees in the organization through CSR activities in the water supply business process (CSR-in-process) in parallel with implementing projects to preserve and create sustainable communities and society (CSR-after-process). In this regard, PWA has defined its CSR work plan between 2013 and 2016 in conformity with its corporate strategic plan (volume 2) of 2012 to 2016 (revised in 2014 to 2016), emphasizing the systematization, continuity, connectivity, networking and employees’ service mind as the following.

- 1. Generate the stability and sustainability** for the organization by carrying out CSR activities connecting with the relationship with customers, people and stakeholders, while eliminating any conflict which may interrupt the water supply business both currently and in the future.
- 2. Cooperate with PWA’s network members in displaying** its responsibility to the country and society, for instance, supporting, developing and strengthening communities, making stakeholders feel confident in PWA’s CG policy.
- 3. Develop communities and society** under the principle of consideration of the need factor or the condition of society where PWA should play a role through its experienced CSR activities or projects that are a real need of PWA’s network members.
- 4. They are CSR-in-process activities**, which are related to the water supply process or CSR-after-process activities, which are not related to the water supply process, focusing on providing assistance and promoting the merit while PWA coherently treats communities, society and the environment for their sustainable cohabitation.
- 5. They are CSR activities** benefiting the target groups inside PWA’s fence, around PWA’s fence and outside PWA’s fence, concentrating on activities that will make the core target group or young people, which is the future of the country, healthy and happy. PWA does not view this as a burden but its determination by which PWA and its staff have a service mind for the public, leading to sustainable development.

The CSR project based on PWA’s CSR work plan comprises of 3 CSR strategies described below.

- 1. Development of Communities and Society** aims at supporting local administration organizations to develop their community water sources so that they are beautiful, clean and safe to drink, apart from helping relieve the suffering of people who are victims of natural disasters by distributing bottled water to them and other agencies conducting activities benefiting the public, for example, the PWA Preserves Communities project and the Bottled Water project.
- 2. Environment Conservation** aims to help reduce the impact of global warming and encourage the youth to be aware of the value of natural resources, such as the PWA Conserves the Environment project, the Thai Youth Camp Water Conservation project, and the Water-Saving School project.

3. **Paying Attention to Customers** aims to help the public to drink quality water supply right from the tap and assist the public in taking care of the water supply in their homes in order that it is clean, safe and hygienic, for instance, the Potable Tap Water project and the Home Care project.

In this regard, CSR @ PWA has attached to its core target group, namely, young people, who are a significant national force, and PWA is also determined to have them “Retell” adults too.

PWA’s Outstanding CSR Project in 2013: “PWA School Drinking-Water” Project

PWA, which has steadily had its CSR policy and is fully aware of the danger which may occur to young people, has initiated juvenile-related projects such as the School Saves Water project, the Thai Youth Camp Water Conservation project, etc. In 2013, PWA had

implemented the PWA School Drinking-Water project with a strong determination to promote young people’s quality of life in respect of their hygiene. In this connection, PWA held a ceremony of distributing cold water-making machines to networking schools participating in this project in 4 provinces, consisting of



*Chiang Mai, 44 schools, 120 machines
On July 19, 2013*



*Nakhon Sawan, 28 schools, 44 machines
On August 16, 2013*



*Phitsanulok, 19 schools, 26 machines
On August 30, 2013*



*Surat Thani, 56 schools, 133 machines
On September 30, 2013*

CSR Operating Consequences in 2013

In fiscal year 2013, PWA had implemented its CSR projects in all 4 quarters (October 2012 – September 2013). All 233 PWA branches and headquarters conducted activities displaying their responsibility to society, benefiting 596,608 households, with operating expenses of Baht 59,217,372, while there were totally

12,845 headcounts of PWA's employees taking part in those activities (some of them participated in the projects more than once). Such CSR operations were reflected through the 3 PWA's CSR strategies, as illustrated in the picture.

Amount of Money Spent on CSR Operation in 2013



Development of communities & society
43,774,700 Baht



Environment conservation
980,491 Baht



Paying attention to consumers
14,462,181 Baht

Number of Beneficiaries from CSR Projects in 2013



Development of communities & society
516,121 Household



Environment conservation
13,710 Household



Paying attention to consumers
66,777 Household

Number of Employees Participating in CSR Projects in 2013



Development of communities & society
7,598 People



Environment conservation
795 People



Paying attention to consumers
4,452 People

1. Development of Communities and Society

PWA gives priority to providing assistance to communities inside, around and outside PWA's fence, aimed at helping its employees and the people suffering from troubles incurred by public and natural disasters, including distributing bottled water and supporting public activities and charities through the following community and society development projects.

1.1 PWA Preserves Communities to support local administrative organizations in the development and improvement of their water sources so that they are clean and beautiful, apart from helping relieve the suffering of victims of public disasters via the following projects.

1.1.1 Improve Landscape around Water Sources Project is the project in which PWA gives importance to water sources it uses to produce the water supply, some of which are public water sources or community water sources. PWA will visit the site where it will modify the landscape and improve the place around those water sources, for example, construction of riverside pavilions, growing upstream forests, etc.



1.1.2 Distribute Water Supply to Help People Project Over the past years, numerous areas in Thailand have been confronted with various natural disasters, causing the people to get into troubles, particularly in terms of water consumption. PWA has therefore distributed the water supply to relieve the suffering of those people. In 2013, PWA distributed the water supply, free of charge, to the public amounting to 556.612 million liters, which was worth Baht 9,956,716.



1.1.3 Donate Money/Supplies to Help Victims of Public Disasters Besides distributing the water supply and drinking water, PWA has also lent support to public activities and charities and allocated the budget for those activities, which get good cooperation from consumers, people and PWA's employees. In 2013, PWA donated a total of Baht 36,409 (?) through 14 activities for society and charity in which various agencies asked for PWA's cooperation.

1.2 Pure Water for Academy Project is the project in which PWA is determined to share and promote young people's quality of life and hygiene so that they have clean and safe drinking water of international standard because they will grow and become the country's significant force in the future. Since 2012 onward, PWA, in collaboration with 5 provinces, has distributed, via the Pure Water for Academy project, a total of 412 cold water-making machines to 221 schools, consisting of 89 machines for 74 schools in Sa Kaeo, 120 machines for 44 schools

in Chiang Mai, 44 machines for 28 schools in Nakhon Sawan, 26 machines for 19 schools in Phitsanulok, and 133 machines for 56 schools in Surat Thani.

1.3 Bottled Water Project Apart from distributing free water supply to help the people, PWA has also given priority to standard bottled water in order to distribute to the public, agencies and charitable organizations to relieve the suffering of people or benefit social activities. In 2013, PWA had distributed bottled water, totaling 392,242 bottles.



Operating Consequences of Community and Society Development in 2013

Project/Activity	Beneficiary (Household)	Employee participating in the project (people)	Money spent (Baht)
1. PWA Preserves Community project			
1.1 Improve Landscape around Water Sources project	86,955	1,020	15,927,207
1.2 Distribute Water Supply to Help the People project	310,470	2,594	9,956,716
1.3 Donate Money/Supplies to Help Victims of Public Disasters project	364	84	36,409
2. Pure Water for Academy project	40,403	233	16,285,400
3. Bottled Water project	77,929	3,751	1,568,968
Total	516,121	7,598	43,774,700

2. Environment Conservation

PWA has given importance to helping reduce the impact of global warming and encouraging young people to be aware of the value of natural resources. PWA has also continuously given priority to worthwhile use of natural resources by carrying out activities focusing on promoting the conservation of water resources in communities, besides joining them in developing water sources and nurturing young people's awareness of the value of water sources through saving water and preserving water resources, including taking part in helping the country to decrease the impact of global warming via the following environment conservation projects.

2.1 PWA Preserves the Environment Project

gives importance to activities and implementation of water conservation, both water sources and upstream forests, with an aim for the public to have adequate water for consumption. To achieve this project, PWA has conducted reforestation activities, reservoir construction and natural water sources conservation, totaling 33 activities in areas across the country, amounting to Baht 23,078.



2.2 Thai Youth Camp Loves Water Project

is another project which PWA has continuously established since 2002 with an aim to encourage the Thai youth to spend their free time usefully during the summer vacation. PWA has thus conducted an activity of summer youth camp by teaching young people to know the value and importance of the water supply and water resources with a hope that these young people will transfer the knowledge to their family members. Over the past 11 years, PWA has produced quality children for 32 batches (classes). For 2013, which is the twelfth year in which PWA has carried out an activity of Thai youth camp loves water for another 3 classes comprising of the following.

Class 33 between 6 – 8 March 2013 at Regional Training Division 2, Khon Kaen

Class 34 between 18 – 20 March 2013 at Regional Training Division 1, Chiang Mai

Class 35 between 27 – 29 March 2013 at Regional Training Division 3, Songkhla

For all 3 classes referred to above, there were 180 students, aged between 10 – 15 years, taking part in the project free of charge. Concerning the camp activities, they concentrated on providing knowledge of water sources, the process of water supply production, and injecting good attitude and building desirable behavior on the conservation of water resources through learning from direct experience, for instance, game playing, singing, academic learning and study trip, all aimed at training young people to have a creative idea and be initiative, leading to the behavior of using water correctly.

2.3 Schools Save Water Project PWA has started this project since 2008 with network members being schools in the service areas of PWA branches. PWA has targeted that within 2015, there will be schools of network members covering all areas of PWA regional offices and branches. In this connection, PWA branches will carry out activities providing knowledge and recreation to generate knowledge and understanding and raise the students' awareness of the value of water and helping preserve water resources and using water economically, apart from allowing the students to take a look at the process of water production at PWA branch's water treatment plant, and providing certificates and scholarships to young people winning the first prize in contesting

of slogan and essay writing. From the beginning of the project in 2008 to 2013, PWA has conducted the Schools Save Water project for 176 schools.



Operating Consequences of Environment Conservation in 3013

Project/Activity	Beneficiary (Household)	Employee participating in the project (people)	Money spent (Baht)
1. PWA Preserves the Environment project	9,900	383	23,078
2. Thai Youth Camp Loves Water project	36	-	568,850
3. Schools Save Water project	3,774	412	388,563
Total	13,710	795	980,491

3. Paying Attention to Consumers

Over the past years, PWA has given importance to the public's good quality of life based on the principle that good livelihood of the people must also have good infrastructure. As a result, PWA has encouraged the public to drink water right from the tap, including supporting/helping people to take care of the water supply in their home so that it is clean, safe and hygienic, via the Paying Attention to Consumers project as follows:

3.1 Potable Tap Water Project is the project in which PWA has given priority to the public's quality of life by cooperating with the Department of Health, the Ministry of Public Health in monitoring the water supply in the area under the responsibility of PWA branches in order to certify the cleanness of water. This aims at generating the reliability of water supply in the area, which is clean, safe and drinkable from the tap, besides helping reduce the public's expenses on buying drinking water and decrease the rubbish incurred by plastic bottles. From the start of the project in 2000 to 2013, PWA has declared the area of potable tap water in 155 places (branches).

3.2 Home Care Project is a project PWA has carried out since 2005 and focused on creating a good relationship with its customers and the public. In this project, PWA branch's manager will lead a service team in visiting the customers and people to provide suggestions on the hygiene of people and communities, inspect the water supply system in their homes so that it is hygienic and fix it free of charge if it is damaged, including giving knowledge and understanding of how to take care of the water supply in one's home in order that it is always clean. In 2013, there were a total of 66,777 customers' households, covering 233 communities, receiving a service from the Home Care project.



Operating Consequences of Paying Attention to Consumers in 2013

Project/Activity	Beneficiary (Household)	Employee participating in the project (people)	Money spent (Baht)
1. Potable Tap Water project	-	-	-
2. Home Care project	66,777	4,452	14,462,181
Total	66,777	4,452	14,462,181

ผลการดำเนินงานโครงการโรงเรียนประหยัดน้ำ ที่ดำเนินการแล้วเสร็จ (ปีงบประมาณ 2556)

1. **โรงเรียนนิยมศิลป์อนุสรณ์** : การประปาส่วนภูมิภาคสาขาวิเชียรบุรี เป็นโรงเรียนประหยัดน้ำ แห่งที่ 144 มีพิธีมอบใบประกาศเกียรติคุณ พร้อมทุนการศึกษา เมื่อ 25 ธันวาคม 2555

ระดับประถมศึกษาปีที่ 1-2	
ชนะเลิศ	
ด.ญ.รุจิรา อิ่มอินทร์	“ขาดน้ำคงขาดใจ เมื่อมีใช้อย่าพุ่มเพื่อย”
รองอันดับ 1	
ด.ช.ธีระพล แคนพันธ์	“น้ำประปามีค่าต่อชีวิต ประหยัดกันสักนิดช่วยเศรษฐกิจไทย”
รองอันดับ 2	
ด.ช.วิภูจักร สุกสีพันธ์	“น้ำทุกหยดมีคุณค่า เด็ก ๆ เรามา ช่วยกันประหยัดน้ำ”
ชมเชย	
ด.ญ.ประภัสสร แสไพศาล	“น้ำประปามีค่า แม่จำจงประหยัด”
ชมเชย	
ด.ช.สหรัฐ จันทฤษฎ์	“ปิดน้ำให้สนิท ก่อนชีวิตจะขาดน้ำ”
ชมเชย	
ด.ช.สามารถ มีอินทร์	“ขาดน้ำขาดชีวิต ช่วยกันคิดประหยัดน้ำ”
ระดับประถมศึกษาปีที่ 3-4	
ชนะเลิศ	
ด.ช.ธีรภัทร หอมสุวรรณ	“ประหยัดน้ำประปา รู้คุณค่ารักษาไว้ มีน้ำตลอดไป จะได้ใช้ตลอดกาล”
รองอันดับ 1	
ด.ช.คัมภีร์ มุยนาม	“น้ำประปามีคุณค่า ร่วมรักษาน้ำกันไว้ พวกเราจงภูมิใจ มีน้ำใช้ทุกวัน”
รองอันดับ 2	
ด.ญ.นภาพร ชูจิตร	“ใช้น้ำแล้วต้องปิด จะได้ติดเป็นนิสัย พวกเราจงจำไว้ น้ำอย่าใช้ให้สิ้นเปลือง”
ชมเชย	
ด.ญ.ศิริลาภ มีแม่วิทย์	“น้ำทุกหยด มีคุณค่าต่อชีวิต เปิดใช้แล้วจงปิด ช่วยกันคิดร่วมมือกัน”
ชมเชย	
ด.ช.ณัฐวุฒิ ดวงแก้ว	“น้ำประปาคือชีวิต รู้จักคิดรู้จักใช้”

2. **โรงเรียนหนองไผ่** : การประปาส่วนภูมิภาคสาขาหนองไผ่ เป็นโรงเรียนประหยัดน้ำ แห่งที่ 145 มีพิธีมอบใบประกาศเกียรติคุณ พร้อมทุนการศึกษา เมื่อ 26 ธันวาคม 2555 (ไม่มีการประกวดคำขวัญ มีแต่ประกวดเรียงความ)

3. **โรงเรียนอนุบาลชนแดน** : การประปาส่วนภูมิภาคสาขาชนแดน เป็นโรงเรียนประหยัดน้ำ แห่งที่ 146 มีพิธีมอบใบประกาศเกียรติคุณ พร้อมทุนการศึกษา เมื่อ 3 มกราคม 2556

ระดับมัธยมศึกษาตอนต้น	
ชนะเลิศ	
ด.ญ.ณฐาวีรณัฐ สิริโฉม	“น้ำประปาคือชีวิต เราต้องคิดก่อนเปิดใช้”
รองอันดับ 1	
ด.ญ.อรุณวรรณ ม่วงคุ้ม	“โปรดช่วยกันประหยัดน้ำประปา เพื่อพัฒนาเศรษฐกิจไทย”
รองอันดับ 2	
ด.ช.ศิริชัย ตะเกาทอง	“น้ำประปามีน้อยนิด ช่วยกันประหยัดสักนิด ชีวิตจะสดใส”
ชมเชย	
ด.ช.กิตติศักดิ์ ศรีแสง	“น้ำประปาคือชีวิต ควรไตร่ตรองดูนิด ก่อนใช้น้ำประปา”
ชมเชย	
ด.ญ.ณัฐริกา แสงอินกลุ่ม	“น้ำประปามีค่ากว่าที่คิด ควรประหยัดและปิดหลังใช้งาน”
ระดับมัธยมศึกษาตอนปลาย	
ชนะเลิศ	
น.ส.วิลาวัลย์ สุปัญญาบุตร	“ช่วยตน ช่วยรัฐ ช่วยประหยัดน้ำประปา น้ำนั้นมีคุณค่า จงรักษาเพื่อคนไทย”
รองอันดับ 1	
น.ส.นันทนา ทองลาภ	“ร่วมมือร่วมใจ เปิดน้ำใช้เมื่อจำเป็น อนาคตจะยากเชียว ถ้าไม่เห็นค่าน้ำประปา”
รองอันดับ 2	
น.ส.ประภาศิริ พวงเพชร	“น้ำประปามีค่าต่อชีวิต ประหยัดวันละนิด เศรษฐกิจจะรุ่งเรือง”
ชมเชย	
น.ส.อัญชลี กลิ่นเจริญ	“น้ำคือชีวิต ปิดให้สนิทเมื่อเลิกใช้ ขาดน้ำคงขาดใจ เราต้องรู้จักใช้รู้จักคิด”
ชมเชย	
นายธณัฐชา นาคศรีทา	“ใช้น้ำวันนี่มาก จะลำบากวันข้างหน้า ดังนั้นเราจึงมาประหยัดน้ำประปาช่วยชาติไทย”

4. **โรงเรียนปัทมชัยประชานิรมิต** : การประชาสัมพันธ์ภูมิภาคสาขาปทุมธานี เป็นโรงเรียนประหยัดน้ำ แห่งที่ 147 มีพิธีมอบใบประกาศเกียรติคุณ พร้อมทุนการศึกษา เมื่อ 15 มกราคม 2556

ระดับมัธยมศึกษาตอนต้น	
ชนะเลิศ	
ด.ญ.ชุตติมา ไตรจะโปะ	“ขาดน้ำคงขาดใจ เมื่อมีใช้อย่าฟุ่มเฟือย”
รองอันดับ 1	
ด.ช.เฉลิมเกียรติ ทุมจันทรี	“ถ้าโลกจะสดใส ต้องรู้จักใช้ทรัพยากร”
รองอันดับ 2	
ด.ญ.สุกัญญา พลภูเมือง	“รู้จักอนุรักษ์น้ำ ไว้ใช้ประโยชน์ เสริมสร้างให้โลกอุดมสมบูรณ์”
ชมเชย	
ด.ญ.ภรณ์ธิภา รอสุงเนิน	“หยดน้ำเพียงน้อยนิด ช่วยกันคิดก่อนจะใช้ ให้เรามาร่วมมือ รักษาไว้เพื่อโลกของเรา”
ชมเชย	
ด.ญ.กรวิภา บุญอยู่	“รักษาน้ำต้องรักษา รักป่าต้องดูแล รักโลกต้องแน่วแน่ หมั่นดูแล และบำรุง”

ระดับมัธยมศึกษาตอนปลาย	
ชนะเลิศ	
น.ส.ดุชนฎี แอบฉิมพลี	“รักษาน้ำ ต้องรักษป่า ร่วมรักษาความสมดุล ช่วยกันสร้างต้นทุน ร่วมเกื้อหนุนโลกของเรา”
รองอันดับ 1	
น.ส.ปาไลดา สุขลัด	“ไม่ทิ้งขยะ ไม่ละความสะอาด ไม่พลาดอนุรักษ์ทรัพยากรน้ำ”
รองอันดับ 2	
น.ส.จินดารัตน์ รอดหมื่นไวย	“น้ำเป็นสายใยแห่งชีวิต รู้จักคิดรู้จักใช้กันเพื่อโลก”
ชมเชย	
น.ส.ฉัตรชนก หมอปะคำ	“น้ำทุกหยดบนโลกนี้มีค่า ช่วยกันรักษา ก่อนจะสายเกินแก้ไข”
ชมเชย	
นายณัฐพงษ์ ของกิ่ง	“รักษาน้ำ รักษาชีวิต คงมีผิวดินหายไป ชีวิตต้องสูญเสีย เมื่อหมดไว้ซึ่งธารา”

5. **โรงเรียนเทศบาล 2 วัดโพธิ์** : การประปาส่วนภูมิภาคสาขาบางคล้า เป็นโรงเรียนประหยัดน้ำ แห่งที่ 148 มีพิธีมอบใบประกาศเกียรติคุณ พร้อมทุนการศึกษา เมื่อ 22 มกราคม 2556

ระดับประถมศึกษาตอนปลาย	
ชนะเลิศ	
ด.ญ.ชลดา แยมอรุณพัฒนา	“เปิดน้ำให้พอดี ทำอย่างนี้จะพอเพียง”
รองอันดับ 1	
ด.ญ.ศิริประภา หมายช่อนกลาง	“ปิดน้ำเมื่อเลิกใช้ เปิดใหม่เมื่อจำเป็น”
รองอันดับ 2	
ด.ช.วรพจ สดุดี	“น้ำคือชีวิต ประหยัดคนละนิด เพื่อชีวิตที่ก้าวไกล”
ชมเชย	
ด.ช.พงศ์พิสิฐฐ์ ปานหมี	“น้ำทุกหยดมีค่า ควรรักษาให้คงอยู่”
ชมเชย	
ด.ช.อาคเนย์ ต้นมาก	“แหล่งน้ำเหลือน้อย ใช้สอยจำกัด ช่วยตนช่วยรัฐ ประหยัดน้ำไว้”

6. **โรงเรียนนครบุรีวิทยา** : การประปาส่วนภูมิภาคสาขาครบุรี เป็นโรงเรียนประหยัดน้ำ แห่งที่ 149 มีพิธีมอบใบประกาศเกียรติคุณ พร้อมทุนการศึกษา เมื่อ 5 กุมภาพันธ์ 2556

ระดับประถมศึกษาตอนต้น	
ชนะเลิศ	
ด.ญ.ฉัตรชนก นามกระโทก	“น้ำทุกหยดมีประโยชน์โปรดประหยัด หยดตัดไม้ทำลายป่าเพื่อรักษาโลกของเรา”
รองอันดับ 1	
ด.ญ.กมลวรรณ แยกกระโทก	“ประหยัดน้ำวันละนิด เพื่อชีวิตที่สุขสบาย น้ำหมดทุกคนตาย สัตว์ต้นไม้ตายไม่เหลือ”
รองอันดับ 2	
ด.ช.ภูผา แสงบุญเรืองสกุล	“รักษน้ำให้ช่วยกันประหยัด รักษาป่าให้อนุรักษัธรรมชาติ”
ชมเชย	
ด.ช.อรรถพร ปรีชาชาญ	“น้ำทุกหยด มีประโยชน์ โปรดช่วยกันประหยัดน้ำ”
ชมเชย	
ด.ญ.ชนรรณัฐพร เดชบุญพบ	“น้ำซักผ้า น้ำล้างจาน เลิกใช้งานนำมารดต้นไม้”

ระดับประถมศึกษาตอนปลาย	
ชนะเลิศ	
ด.ญ.อัจจิมา เห่งกระโทก	“รักน้ำ รักโลก รักป่า ทุกสิ่งมีค่า โปรดรักษาไว้ จะได้มีไว้ให้นาน ๆ”
รองอันดับ 1	
ด.ญ.ธนภรณ์ ภาคแก้ว	“รักษาน้ำ รักษาโลก ช่วยโลกสดใส ประหยัดน้ำ ประหยัดใช้ พวกเราทำได้ เพื่อโลกของเรา”
รองอันดับ 2	
ด.ญ.อุษณีย์ ใช้ฮวดเจริญ	“น้ำคือสิ่งสำคัญ จงใช้น้ำอย่างรู้คุณค่า เพื่อเราายภาคหน้า เพื่อรักษาโลกของเรา”
ชมเชย	
ด.ญ.พิมพ์พญา ยาเสรีจ	“น้ำคือชีวิต ก่อนใช้ยังคิด ไม่ใช่ควรวัด คิดลดโลกร้อน”
ชมเชย	
ด.ญ.ศิรประภา ชุตินันตานนท์	“น้ำจืดมีค่า น้ำประปาก็ดี เราควรจะมี สิ่งดี ๆต่อโลกของเรา”

7. **โรงเรียนอนุบาลสวนผึ้ง** : การประปาส่วนภูมิภาคสาขาสวนผึ้ง เป็นโรงเรียนประหยัดน้ำ แห่งที่ 150 มีพิธีมอบใบประกาศเกียรติคุณ พร้อมทุนการศึกษา เมื่อ 20 กุมภาพันธ์ 2556

ระดับมัธยมศึกษา	
ชนะเลิศ	
ด.ญ.จตุพร จินดาสิงห์	“ปิดน้ำเมื่อไม่ใช้ ช่วยชาติได้มหาศาล”
รองอันดับ 1	
ด.ญ.สุภัทสรสา ปริบูรณ์	“ใช้น้ำอย่างรู้ค่า ช่วยรักษาสิ่งแวดล้อม”
รองอันดับ 2	
ด.ญ.นรินทรา สังข์แก้ว	“ประหยัดน้ำวันนี้ มีใช้วันหน้า เพราะน้ำมีค่า มากมายมหาศาล”
ชมเชย	
ด.ญ.ฐานิต บัณฑิตชวลิต	“น้ำมีประโยชน์ ทุกคนโปรดใช้ ประหยัดน้ำไว้ ใช้ดื่มและกิน”
ด.ญ.สุภาพร จินดาวัลย์	“น้ำคือชีวิต ประหยัดกันสักนิด เพื่อชีวิตวันข้างหน้า”
ด.ญ.กรรณิกา บัวทอง	“น้ำทุกหยดมีค่า โปรดอย่าใช้สิ้นเปลือง”
ด.ญ.ปรียา ศรีคง	“น้ำประปาจะเหลือน้อย ถ้าใช้สอยอย่างสิ้นเปลือง”
ด.ช.ปวเรศ บุญหู่	“น้ำประปาจะหมดไป ถ้าหากใช้อย่างฟุ่มเฟือย”
ด.ญ.ตุลยา วรรณศิริ	“น้ำสะอาดทุก ๆหยด จะไม่หมดถ้าเราประหยัด”
ด.ญ.กชมน แก้ววิเชียร	“ประหยัดน้ำทุก ๆหยด จะช่วยลดค่าใช้จ่าย”
ด.ช.ชัชวาล อาจหอม	“น้ำประปามีประโยชน์ ขอจงโปรดใช้ประหยัด”
ด.ญ.หทัยพร ศรีสวัสดิ์	“น้ำนี้มีจำกัด ควรประหยัดเวลาใช้”
ด.ญ.พลอย ชาววังเย็น	“ไม่อยากให้น้ำหมด ใช้ทุกหยดอย่างประหยัด”

8. **โรงเรียนวัดหนองสลับ** : การประปาส่วนภูมิภาคสาขาปากท่อ เป็นโรงเรียนประหยัดน้ำ แห่งที่ 151 มีพิธีมอบใบประกาศเกียรติคุณ พร้อมทุนการศึกษา เมื่อ 22 กุมภาพันธ์ 2556

ระดับประถมศึกษา	
ชนะเลิศ	
ด.ญ.สุภาภรณ์ ทองดี	“ใช้น้ำเมื่อไร ใ้ใจยังคิด ไม่ใช่ควรวัด ลดวิกฤตขาดแคลน”
รองอันดับ 1	
ด.ช.ภาณุพงศ์ ทศนา	“น้ำหนึ่งหยดมีคุณค่า โปรดสละเวลาในการเปิด-ปิด”
รองอันดับ 2	
ด.ช.พงศกร จันทรจรรยา	“น้ำเปรียบดั่งชีวิต ประหยัดสักนิด เพื่อชีวิตอันสดใส”
ชมเชย	
ด.ญ.แห่งอู รังงาน	“ประหยัดน้ำวันละนิด ช่วยวิกฤตน้ำหมดไป”
ด.ญ.พิมพ์พร คุณโกษา	“ประหยัดน้ำกันไว้เถิด จะเกิดผลดีต่อแผ่นดิน ชีวิสุขสันต์”
ด.ญ.ภิชลิน สัจจวิโส	“ขาดน้ำขาดชีวิต จงมีจิตคิดรักษ์ไว้”
ด.ญ.ปริยาภรณ์ พ่วงรอด	“น้ำทุกหยดช่วย ช่วยลดภาวะโลกร้อน พึงสังวรใช้ประหยัด”
ด.ญ.วริศรา ละละมัญญ	“ใช้น้ำให้ประหยัด หัดทำวันนี้ โลกจะอยู่ดี มีน้ำพอเพียง”
ด.ช.อรรคณา เชื่อมจิต	“ขาดน้ำ ขาดใจ ควรใช้อย่างรู้คุณค่า”
ด.ช.พิทักษพงษ์ ผุดเผือก	“ใช้น้ำมาก จะลำบากในภายหลัง”
ด.ญ.โชติกา แยมพงษ์	“ใช้น้ำอย่างมีคุณค่า ช่วยการประปาลดต้นทุน”
ด.ช.โสภณ เทียนไชย	“ขาดน้ำ ขาดชีวิต ช่วยกันคิด ช่วยกันประหยัดน้ำ”
ด.ญ.จิตาภา ศรีสุวรรณ	“น้ำประปา มีคุณค่า จงรักษา อย่าฟุ่มเฟือย”

9. **โรงเรียนวัดอมรวดี (อมรวักยาคม)** : การประปาส่วนภูมิภาคสาขาสุมทรสงคราม เป็นโรงเรียนประหยัดน้ำ แห่งที่ 152 มีพิธีมอบใบประกาศเกียรติคุณ พร้อมทุนการศึกษา เมื่อ 22 กุมภาพันธ์ 2556

ระดับประถมศึกษา	
ชนะเลิศ	
ด.ญ.พรหมพร โพธิ์ทองสุข	“เยาวชนรุ่นใหม่ รู้จักใช้ ร่วมใจประหยัดน้ำ”
รองอันดับ 1	
ด.ญ.ปิยะธิดา ศรีประเสริฐ	“ปล่อยน้ำทิ้งไว้ ไม่รู้คุณค่า ในวันข้างหน้า น้ำอาจหมดไป”
รองอันดับ 2	
ด.ญ.มัทรี พูลสำราญ	“น้ำมีคุณค่า ต้องรักษาให้ลูกหลาน”
ชมเชย	
ด.ช.ณัฐกมล คงน้อย	“เยาวชนยุคใหม่ รู้คิด รู้ใช้ ใส่ใจการใช้น้ำ”

ระดับประถมศึกษา	
ด.ช.วิชัย มาเจริญ	“น้ำคือสิ่งหล่อเลี้ยงชีวิต ช่วยกันคิดอนุรักษ์”
ด.ญ.ปทุมรัตน์ รุ่งเรือง	“ใช้น้ำวันละนิด ปิดน้ำทุกครั้งเมื่อเลิกใช้ ช่วยไทยประหยัด”
ด.ญ.อารีญา สวยบำรุง	“น้ำทุกหยดมีประโยชน์ โปรดช่วยกันใช้อย่างประหยัด”
ด.ช.อุเทน ไบมะพุกษ์	“ประหยัดน้ำกันสักนิด เพื่อชีวิตที่สดใส”
ด.ช.ณรงค์ศักดิ์ สุขรุ่งเรืองชัย	“ประหยัดน้ำวันละนิด เพื่อชีวิตที่ดีขึ้น”
ด.ช.ทัตพงศ์ พัฒนเจริญ	“ปิดก๊อกให้สนิท ลดวิกฤตโลกร้อน”
ด.ญ.ธนพร หล้าวรรณะ	“ใช้น้ำอย่างประหยัด เปิดแล้วปิดอย่างเคร่งครัด”
ด.ญ.รังสิมา เอี่ยมสุขขา	“ทุก ๆ หยดมีค่า พวกเราพากันประหยัด”
ด.ญ.ชนันท์ สุขเจริญผล	“น้ำทุกหยดใช้ว่าจะหาง่าย อย่าใช้ไปให้สิ้นเปลือง”
ด.ญ.อัจฉิมา ม่วงเขียว	“ช่วยประหยัดน้ำประปาชาติพัฒนาเศรษฐกิจรุ่งเรือง”

10. โรงเรียนจันทรवास (คุรุราษฎร์วิทยา) : การประชาสัมพันธ์ภาคสาขาอำเภอปลายมาศ เป็นโรงเรียน ประหยัดน้ำ แห่งที่ 153 มีพิธีมอบใบประกาศเกียรติคุณ พร้อมทุนการศึกษา เมื่อ 22 มีนาคม 2556

ระดับประถมศึกษาตอนปลาย	
ชนะเลิศ	
ด.ญ.พิมพ์ทิพย์ ทิพย์เลิศ	“ใช้น้ำให้รู้ค่า ภายภาคหน้าไม่ขาดแคลน”
รองอันดับ 1	
ด.ญ.ณัฐนิชา โสภาคศรี	“ขาดน้ำคงขาดใจ เมื่อมีใช้อย่าฟุ่มเฟือย”
รองอันดับ 2	
ด.ช.อภิเดช สิงห์คำ	“น้ำคือพลังชีวิต มีจิตสำนึกในการใช้”
ชมเชย	
ด.ญ.ณภาพมาศ ทิพย์เลิศ	“น้ำคือชีวิต คิดก่อนใช้”
ด.ช.สุรศักดิ์ ช่อมประโคน	“ใช้น้ำอย่างคุ้มค่า เรารู้ว่าน้ำมีน้อย”
ด.ญ.วัลลี ประทุมสาย	“ใช้น้ำอย่างประหยัด เป็นกิจวัตรประจำวัน”
ด.ญ.ปนิดา วรรณทอง	“ใช้น้ำเมื่อจำเป็น จะเห็นคุณค่าของน้ำ”
ด.ญ.สนธยา แสงรัมย์	“น้ำทุกหยดมีคุณค่า ควรรักษาไว้ให้ดี”

11. โรงเรียนบ้านบวรวง (ยุทธการราชภฏวิทยาการ) : การประปาส่วนภูมิภาคสาขานางรอง เป็นโรงเรียนประหยัดน้ำ แห่งที่ 154 มีพิธีมอบใบประกาศเกียรติคุณ พร้อมทุนการศึกษา เมื่อ 14 มิถุนายน 2556

ระดับประถมศึกษาตอนปลาย

ระดับประถมศึกษาตอนปลาย	
ชนะเลิศ	
ด.ญ.นภัสร นาคเรือ	“ใช้น้ำอย่างประหยัด ขจัดความขาดแคลน น้ำประปามีค่าแสน หมดทดแทนไม่ได้เลย”
รองอันดับ 1	
ด.ญ.ขวัญฤทัย แก้วจ่อหอ	“โลกสวยด้วยน้ำมือ ประปาคือน้ำเศรษฐกิจ ใช้น้ำทุกหยดช่วยกันคิด เพื่อชีวิตโลกทั้งใบ”
รองอันดับ 2	
ด.ญ.ปาวรีย์ สงสาร	“ช่วยกันดูแลน้ำที่มีอยู่ แม้นในคูหรือในคลองต้องรักษา กักเก็บไว้ใช้ได้ตลอดเวลา มีคุณค่าเมื่อจำเป็นเช่นทุกวัน”
ชมเชย	
ด.ญ.ณัฐมล ศรีสมบุตร	“น้ำคือชีวิต โปรดช่วยคิดรักษาไว้ จดจำนำใส่ใจ รักษาไว้ให้ยั่งยืน”
ด.ช.อดิศักดิ์ อ่อนศรี	“หยดน้ำที่ไหลออก บอกคุณภาพชีวิต น้ำประปาน้ำเศรษฐกิจ ประหยัดคนละนิด เศรษฐกิจรุ่งเรือง”
ด.ญ.สุภัทจิรา ตั้งตระการพงษ์	“น้ำให้ชีวิต ประหยัดสักนิดก่อนใช้ ร่วมกันแก้ไข ใส่ใจทรัพยากรน้ำ”
ด.ญ.อุมารินทร์ โนนโพธิ์	“น้ำหยดน้อยนิด คิดก่อนจะใช้ ร่วมแรงร่วมใจ ร่วมรักษาน้ำ”
ด.ญ.พรนัชชา เนียมธรรม	“น้ำประปามีค่ากว่าที่คิด ประหยัดวันละนิดจิตผ่องใส ใช้น้อย ๆ ใช้น้อย ๆ สบายใจ อนุรักษ์ด้วยใจเพื่อโลกเรา”

12. โรงเรียนเทศบาล 1 (กบิณทร์ราชภฏอำรุง) : การประปาส่วนภูมิภาคสาขากบินทร์บุรี เป็นโรงเรียนประหยัดน้ำ แห่งที่ 155 มีพิธีมอบใบประกาศเกียรติคุณ พร้อมทุนการศึกษา เมื่อ 21 มิถุนายน 2556

ระดับมัธยมศึกษา

ชนะเลิศ	
ด.ญ.อัสนาวี สิริอแสง	“น้ำดีมีคุณค่า ควรรู้ว่าใช้อย่างไร ใช้น้ำต้องใส่ใจ เพื่อมีไว้ใช้ได้นาน”
รองอันดับ 1	
ด.ญ.ศศิวิมล นาคนวน	“ขาดน้ำคงขาดใจ เมื่อมีใช้อย่าฟุ่มเฟือย”
รองอันดับ 2	
น.ส.ฉันทนา ลาโง้น	“ใช้น้ำอย่างประหยัดและคุ้มค่า เพื่อวันนี้และวันข้างหน้าไม่ขาดแคลน”
ชมเชย	
น.ส.จุฑาทาร์ตน์ ฉัตรธง	“ใช้น้ำอย่างประหยัด ปฏิบัติอย่างถูกวิธี อนุรักษ์แหล่งน้ำที่เรามี เพื่อชีวิตเป็นสุข”

13. **โรงเรียนชุมชนวัดตะเคียนงาม** : การประปาส่วนภูมิภาคสาขาปากน้ำประแสร์ เป็นโรงเรียนประหยัดน้ำ แห่งที่ 156 มีพิธีมอบใบประกาศเกียรติคุณ พร้อมทุนการศึกษา เมื่อ 25 มิถุนายน 2556

ระดับมัธยมศึกษา	
ชนะเลิศ	
ด.ญ.ณิชากร รำพึงกิจ	“รักษาน้ำด้วยชีวิต ก่อนใช้ต้องคิด รู้ปิดเปิดเป็นเวลา”
รองอันดับ 1	
ด.ญ.วราพรรณ อุ่นเรือน	“ประหยัดน้ำวันนี้ มีใช้วันหน้า เราควรรักษา เพื่อคนรุ่นหลัง”
รองอันดับ 2	
ด.ญ.กนกวรรณ ราชฤทธิ์เจริญ	“น้ำทุกหยดแสนมีค่า พวกเราพากันประหยัด”
ชมเชย	
ด.ญ.ปิยะมล เนินลพ	“ประหยัดน้ำวันนี้ เพื่อชีวิตสุขในวันหน้า”

14. **โรงเรียนสันป่าสักวิทยา** : การประปาส่วนภูมิภาคสาขาแม่แตง เป็นโรงเรียนประหยัดน้ำ แห่งที่ 157 มีพิธีมอบใบประกาศเกียรติคุณ พร้อมทุนการศึกษา เมื่อ 1 กรกฎาคม 2556

ระดับประถมศึกษาตอนต้น	
ชนะเลิศ	
ด.ญ.ศุภนุช จิตต์อารี	“น้ำประปามีคุณค่า ปิดทุกคราเมื่อไม่ใช้ ช่วยกันรักษาไว้ จะได้ใช้ไปนานนาน”
รองอันดับ 1	
ด.ญ.กุศลิน รอบคอบ	“น้ำประปามีคุณค่า ช่วยรักษาให้ดี ชีวิตจะสุขศรี เมื่อเรามีน้ำประปา”
รองอันดับ 2	
ด.ช.ดิษยพงษ์ ศรีเมือง	“น้ำประปาทุกหยดนั้นมีค่า ปิดทุกคราเมื่อไม่ใช้”
ชมเชย	
ด.ญ.ณัฐธิดา ชะลิ	“ใช้น้ำประปาอย่างประหยัด เพื่อขจัดป่าแห่งแล้ง”
ชมเชย	
ด.ช.จิตรกร วงศ์วาน	“น้ำประปาทุกหยดมีค่า อย่าเปิดไว้เมื่อไม่จำเป็น”
ระดับประถมศึกษาตอนปลาย	
ชนะเลิศ	
ด.ญ.วิภาภรณ์ คุรุตันัน	“น้ำประปามีประโยชน์ โปรดช่วยกันประหยัด”
รองอันดับ 1	
ด.ญ.จิรัชยา แก้วพินิจ	“น้ำประปามีคุณค่า ปิดทุกคราเมื่อไม่ใช้ เด็กเด็กควรใส่ใจ ไม่เปิดไว้ให้สิ้นเปลือง”

ระดับประถมศึกษาตอนปลาย	
รองอันดับ 2	
ด.ญ.ธนพร ดงประหลาด	“ทุกคนโปรดร่วมมือ ประหยัดใช้น้ำประปา น้ำประปามีคุณค่า โปรดอย่าใช้ให้ฟุ่มเฟือย”
ชมเชย	
ด.ญ.ชุติมณฑท์ ทองซัด	“น้ำประปาไทยจะหมดไป ถ้าใช้กันอย่างสิ้นเปลือง”
ด.ช.ชัชฎาณัฎฐ์ภรณ์ จิระแปง	“น้ำประปาหล่อเลี้ยงชีวิต ปิดให้มิดเมื่อไม่ใช้”

15. **โรงเรียนเทวี (เทวีกำนุประชา)** : การประปาส่วนภูมิภาคสาขาเทิง เป็นโรงเรียนประหยัดน้ำ แห่งที่ 158 มีพิธีมอบใบประกาศเกียรติคุณ พร้อมทุนการศึกษา เมื่อ 4 กรกฎาคม 2556

ระดับประถมศึกษาตอนปลาย	
ชนะเลิศ	
ด.ช.ธานิน จตุนาม	“น้ำประปามีค่าต่อชีวิต ประหยัดน้ำกันสักนิดช่วยเศรษฐกิจได้”
รองอันดับ 1	
ด.ช.ณัฐวุฒิ บุญมา	“สายน้ำสายชีวิต อย่าได้คิดจะทำลาย อาบแล้วสบายกาย มีประโยชน์มากมายจริง”
รองอันดับ 2	
ด.ญ.กัญญ์วลา พลอากาศ	“ประหยัดน้ำในวันนี้ ช่วยชีวิตในวันหน้า ประหยัดน้ำทุกเวลา ช่วยเพิ่มคุณค่าแก่ตัวเรา”
ชมเชย	
ด.ญ.จิรัชญา แสงศรีจันทร์	“ขาดน้ำ ขาดชีวิต ช่วยกันคิด ช่วยกันประหยัด”
ด.ญ.นงนภัส ธนสวัสดิ์	“ประปามีคุณค่า จัดสรรหาน้ำใส ๆ ใช้แล้วเย็นชื่นใจ และไม่ใช้อย่างฟุ่มเฟือย”
ด.ญ.แพรวา อักษรดิษฐ์	“ใช้น้ำอย่างประหยัด ช่วยขจัดความแห้งแล้ง ช่วยกันอย่างขันแข็ง ความแห้งแล้งจะหมดไป”

16. **โรงเรียนสตัก** : การประปาส่วนภูมิภาคสาขาสตัก เป็นโรงเรียนประหยัดน้ำ แห่งที่ 159 มีพิธีมอบใบประกาศเกียรติคุณ พร้อมทุนการศึกษา เมื่อ 12 กรกฎาคม 2556

ระดับมัธยมศึกษาตอนต้น	
ชนะเลิศ	
ด.ช.วุฒิพงษ์ หมื่นแสน	“ทรัพยากรน้ำของเรามีน้อย โปรดใช้สอยอย่างประหยัด”
รองอันดับ 1	
ด.ญ.พรรณารายณ์ อยู่ทอง	“น้ำคือชีวิต คิดสักนิดก่อนใช้”
รองอันดับ 2	
ด.ญ.ประภาพรรณ คอนเพชร	“น้ำมีก็หมดได้ ช่วยกันใช้อย่างประหยัด”

ระดับมัธยมศึกษาตอนต้น	
ชมเชย	
ด.ญ.กิตติพร วรรณทอง	“รักษาน้ำ ประหยัดน้ำ เพื่อวันข้างหน้า นำพาประปาสู่ออาเซียน”
ด.ญ.วาสนา อินสำราญ	“สามัคคีร่วมมือ อย่าเปิดน้ำทิ้งไว้ เพื่อไทยพัฒนา”
ระดับมัธยมศึกษาตอนปลาย	
ชนะเลิศ	
น.ส.ปาลิตา สมใจหวัง	“ทรัพยากรน้ำมีวันหมด ใช้ทุกหยดอย่างรู้คุณค่า”
รองอันดับ 1	
น.ส.สุพินญา จันทรง	“ขาดน้ำคงขาดใจ เมื่อมีใช้อย่าฟุ่มเฟือย”
รองอันดับ 2	
น.ส.ดวงพร ยินดี	“ใช้น้ำอย่างคุ้มค่า ใช้น้ำนี้เพื่อวันหน้า”
ชมเชย	
น.ส.แก้วมณี ทรัพย์มาก	“ประหยัดน้ำให้รู้ค่า พัฒนาประเทศชาติ ประหยัดน้ำไม่แล้วคลาด อนาคตชาติก้าวไกล”

17. **โรงเรียนสุราษฎร์ธานี** : การประปาส่วนภูมิภาคสาขาสุราษฎร์ธานี เป็นโรงเรียนประหยัดน้ำ แห่งที่ 160 มีพิธีมอบใบประกาศเกียรติคุณ พร้อมทุนการศึกษา เมื่อ 25 กรกฎาคม 2556

ระดับมัธยมศึกษาตอนต้น	
ชนะเลิศ	
ด.ช.ภูวเดช เศวตศิลป์	“น้ำคือชีวิต ประหยัดทุกภารกิจ ชีวิตสดใส”
รองอันดับ 1	
ด.ช.ธาดา ถิ่นธานี	“เปิดน้ำอย่างพอดี จะมีใช้ไปอีกนาน เก็บไว้ให้ลูกหลาน ได้ใช้น้ำกันต่อไป”
รองอันดับ 2	
ด.ช.โชนน เรืองศรี	“รักษาน้ำในวันนี้ จะได้คืนในวันหน้า รู้แล้วอย่ารอช้า ช่วยปลูกป่าช่วยรักษาน้ำ”
ชมเชย	
ด.ญ.ณัชชา สรรพขาว	“ช่วยกันปิดน้ำที่ไหล ช่วยกันใช้อย่างรู้ค่า”
ชมเชย	
ด.ญ.วาปี อุทยภาค	“น้ำกินน้ำใช้ เก็บไว้ทุกหยด อย่าให้น้ำหมด เดี่ยวจะอดกัน”
ชมเชย	
ด.ช.ภัทรกร ชาดะเวที	“หลังใช้น้ำช่วยกันปิด น้ำเพียงนิด มีคุณค่า”
ด.ญ.เอียรปัญญา ชวดบัว	“น้ำคือชีวิต ควรคิดก่อนใช้ ประหยัดเข้าไว้ ใส่ใจการใช้น้ำ”
ด.ญ.อารีญา คงจรรักษ์	“ใช้น้ำด้วยใจที่รู้ค่า ดีกว่าแก้ปัญหาเพราะขาดแคลน”

ระดับมัธยมศึกษาตอนปลาย	
ชนะเลิศ	
น.ส.พิริยกานต์ เพชรทอง	“น้ำมีค่า หล่อเลี้ยง ทุกชีวิต ตระหนัก รู้จักคิด ก่อนจะใช้”
รองอันดับ 1	
น.ส.ชนิกานต์ หาญสุวานิชย์	“น้ำคือชีวิต โปรดรู้คิดรู้คุณค่า ร่วมรักษาอย่าสิ้นเปลือง”
รองอันดับ 2	
น.ส.เอื้อการย์ พรหมถาวร	“ช่วยคน ช่วยรัฐ ช่วยประหยัดน้ำประปา”
ชมเชย	
น.ส.อัญชญา ปานดี	“เพียงประหยัดน้ำคนละหยด ช่วยลดภาระชาติ”
น.ส.ณัชชิตา เกิดสมกาล	“ใช้น้ำอย่างรู้คุณค่า วันนี้และวันข้างหน้าจะได้สบาย”
นายรัชชานนท์ นวลเพชรทอง	“น้ำคือชีวิต ประหยัดสักนิด และปิดหลังเลิกใช้”
น.ส.สุปรียา อัยยะวรากุล	“ใช้น้ำอย่างรู้คุณค่า ร่วมรักษาเพื่ออนาคต”
น.ส.วิภาวดี เพ็ชรสุข	“ประหยัดน้ำประปาสักนิด ก่อนวิกฤตจะมาเยือน”

18. **โรงเรียนบ้านหัวเวียง (โกศลวิทย)** : การประปาส่วนภูมิภาคสาขาเวียงเชียงของ เป็นโรงเรียนประหยัดน้ำ แห่งที่ 161 มีพิธีมอบใบประกาศเกียรติคุณ พร้อมทุนการศึกษา เมื่อ 26 กรกฎาคม 2556

ระดับประถมศึกษาตอนปลาย	
ชนะเลิศ	
ด.ญ.อรารรรณ ระวังศรี	“น้ำคือชีวิต คิดสักนิดก่อนจะใช้”
รองอันดับ 1	
ด.ญ.สุธิดา แสนเทิง	“น้ำดิบมีน้อย ควรใช้สอยอย่างประหยัด น้ำประปามีจำกัด ประหยัดไว้เพื่อตัวเรา”
รองอันดับ 2	
ด.ญ.ฟ้าเอ็นดู ตอนะรักษ์	“โปรดช่วยกัน ประหยัดน้ำ น้ำทุกหยดก็มีค่า โปรดปิดก๊อกให้สนิท”
ชมเชย	
ด.ญ.เบญจมาศ วงค์คำ	“น้ำดิบมีน้อย ควรใช้สอยอย่างประหยัด”
ด.ช.วิชัย บุญเกิด	“รักน้ำเหมือน รักชีวิต รักทุกสิ่ง เหมือนรักการประปา”

19. โรงเรียนวัดบันนการาบ : การประปาส่วนภูมิภาคสาขาฝาง เป็นโรงเรียนประหยัดน้ำ แห่งที่ 162 มีพิธีมอบใบประกาศเกียรติคุณ พร้อมทุนการศึกษา เมื่อ 5 สิงหาคม 2556

ระดับประถมศึกษาตอนปลาย	
ชนะเลิศ	
ด.ญ.นันทน์ภัสพร ตระกูลนิยม	“ร่วมใจใช้น้ำอย่างประหยัด ขจัดปัญหาโลกร้อน”
รองอันดับ 1	
ด.ญ.นภาพรณีย์ สุพรรณ	“น้ำนั้นมีคุณค่า โปรดรักษาไว้ใช้นาน พวกเราพร้อมประสาน รักษา น้ำตลอดไป”
รองอันดับ 2	
ด.ญ.โจ ลุงตา	“น้ำนั้นมีวันหมด ใช้ทุกหยดรู้คุณค่า น้ำประปานั้นมีค่าต่อทุกอย่าง ควรประหยัดน้ำไว้ใช้ในหน้าหน้า”

ระดับมัธยมศึกษาตอนต้น	
ชนะเลิศ	
ด.ญ.หลู่ ลุงสุ	“ช่วยตน ช่วยโรงเรียน ช่วยรัฐ ช่วยประหยัดน้ำประปา”
รองอันดับ 1	
ด.ญ.กัญญารัตน์ สัจวัตฤ	“ใช้น้ำถูกวิธี ประหยัดเงิน ลดโลกร้อน น้ำทุกหยด ล้วนมีค่า ร่วมรักษาอย่าฟุ่มเฟือย”
รองอันดับ 2	
ด.ช.ศุภกิตต์ อุ่นเรือน	“ใช้น้ำอย่างมีคุณค่า ร่วมพัฒนาสิ่งแวดล้อม น้อมนำเศรษฐกิจพอเพียง คู่เคียงองค์กรประปาส่วนภูมิภาค”

20. โรงเรียนเทพศิรินทร์คลองสิบสาม : การประปาส่วนภูมิภาคสาขารังสิต เป็นโรงเรียนประหยัดน้ำ แห่งที่ 163 มีพิธีมอบใบประกาศเกียรติคุณ พร้อมทุนการศึกษา เมื่อ 6 สิงหาคม 2556

ระดับมัธยมศึกษาตอนต้น	
ชนะเลิศ	
ด.ญ.ธมนวรรณ ที่สุกะ	“รักษน้ำ รักษาป่า รักษา เพื่อโลกเรา”
ด.ญ.น้ำหวาน आयวงษ์	“รักษน้ำกันสักนิด เพื่อชีวิตและโลกเรา”
รองอันดับ 1	
ด.ช.พงศกร เสน่หา	“ร่วมแรงร่วมใจ พัฒนาน้ำใส คีนโลกของเรา”
ด.ญ.จิรประภา ประภาพล	“โลกจะสวย น้ำจะใส ถ้าช่วยกันใส่ใจ รักษา รักษาโลก”
รองอันดับ 2	
ด.ญ.เกวลี ชันซี	“ให้โอกาสโลกได้กลับคืนมา เพื่อชีวิตที่สดใส ใส่ใจในการเลือกใช้ เพื่อสดใสในวันข้างหน้า”
ด.ญ.สุคนธมาศ แจ้งสว่าง	“ขาดน้ำเหมือนขาดใจ เมื่อมีใช้อย่างฟุ่มเฟือย”

ระดับมัธยมศึกษาตอนปลาย	
ชนะเลิศ	
น.ส.ณัฐธยาภรณ์ พจน์ธรรม	“รักษโลก รักษาชีวิต ช่วยกันวันละนิด ปิดน้ำที่ไม่ใช่”
น.ส.อินทิรา อินทรเกตุ	“แคปิดน้ำ หลังเลิกใช้ ช่วยโลกได้ด้วยมือเรา”
รองอันดับ 1	
น.ส.พรไพลิน เขียวน้ำชุ่ม	“น้ำทุกหยดนั้นมีค่า ต้องรักษาเท่าชีวิต ประหยัดทุกนาที่ มอบสิ่งดีคืนโลกเรา”
นายรัฐภาส โชติสมิทธิกุล	“น้ำคือชีวิต คิดก่อนใช้ พาใจสุขสันต์”
รองอันดับ 2	
น.ส.ปาริชาติ รักญาติ	“ปิดน้ำ เปลี่ยนความคิด ช่วยทรัพยากรให้ยั่งยืน”
น.ส.ธัญญา บัวลำพอง	“ปลูกฝังคุณค่าทรัพยากรน้ำ เพิ่มกำลังจากหนึ่งเป็นร้อย เดินตามรอยพระราชดำริ”

21. โรงเรียนหนองบัวพิทยาคาร : การประปาส่วนภูมิภาคสาขาหนองบัวลำภู เป็นโรงเรียนประหยัดน้ำ แห่งที่ 164 มีพิธีมอบใบประกาศเกียรติคุณ พร้อมทุนการศึกษา เมื่อ 9 สิงหาคม 2556

ระดับมัธยมศึกษาตอนปลาย	
ชนะเลิศ	
น.ส.ภาวิณี มั่นทอง	“หยดน้ำเพียงน้อยนิด ประทับชีวิตที่ยิ่งใหญ่ รักษาด้วยหัวใจ คนรุ่นใหม่รู้ใช้น้ำอย่างพอเพียง”
รองอันดับ 1	
น.ส.อภิรักษ์ณ์ แก้วขันตี	“ใช้น้ำอย่างรู้คุณค่า ร่วมรักษาให้ยั่งยืน”
รองอันดับ 2	
น.ส.วชิราภรณ์ เนยชัยภูมิ	“รักน้ำรักชีวิต โปรดคิดก่อนใช้ คนไทยรุ่นใหม่ ร่วมใจใช้น้ำอย่างประหยัด”
ชมเชย	
น.ส.กาญจนา สุภาพล	“ประหยัดน้ำวันละนิด คืนชีวิตแก่ธรรมชาติ”
น.ส.สุทธินิ ราชครุฑ	“น้ำทุกหยดมีค่ากว่าที่คิด ประหยัดน้ำวันละนิด ช่วยทุกชีวิตได้”

22. โรงเรียนมาลาสวรรค์พิทยา : การประปาส่วนภูมิภาคสาขาบ้านนา เป็นโรงเรียนประหยัดน้ำ แห่งที่ 165 มีพิธีมอบใบประกาศเกียรติคุณ พร้อมทุนการศึกษา เมื่อ 16 สิงหาคม 2556

ระดับประถมศึกษา	
ชนะเลิศ	
ด.ญ.ณภาพรรณ ตรีภูมัยผล	“รักษน้ำสักนิด เพื่ออุทิศให้โลก บริโภคอย่างพอเพียง”
รองอันดับ 1	
ด.ญ.อภิญา ดวงแสงฤทธิ์	“น้ำนำพาชีวิต อย่าคิดทำลาย มีสัตว์มากมายที่ต้องการน้ำ”

ระดับประถมศึกษา	
รองอันดับ 2	
ด.ญ.ธนพร เทียวสมบูรณ์กิจ	“น้ำดีมีคุณค่า พวกเราอย่าใช้ฟุ่มเฟือย”
ระดับมัธยมศึกษาตอนปลาย	
ชนะเลิศ	
น.ส.สุภัทรา แก้วพุ่ม	“รักษาน้ำตามรอยพ่อ ช่วยกันสานต่อเพื่อโลกที่สดใส”
รองอันดับ 1	
น.ส.สุพิดา เส็งสมัคร	“น้ำมีคุณค่า ต่อชีวาให้ยาวไกล จึงควรใช้อย่างประหยัด”
รองอันดับ 2	
น.ส.ขวัญจิรา ทิพยากุลรักษ์	“รักษาน้ำให้ชีวิต ร่วมปลูกจิต รักขโลกเรา”

23. โรงเรียนเทศบาลตำบลนาทวี : การประชาสัมพันธ์ภูมิภาคสาขานาทวี เป็นโรงเรียนประหยัดน้ำ แห่งที่ 166 มีพิธีมอบใบประกาศเกียรติคุณ พร้อมทุนการศึกษา เมื่อ 27 สิงหาคม 2556

ระดับประถมศึกษาปีที่ 3	
ชนะเลิศ	
ด.ช.ณัฐปคัลภ์ ทองสังข์	“น้ำมีคุณค่า ร่วมรักษาเพื่ออนาคต”
รองอันดับ 1	
ด.ญ.อามานีน นกแอนหมาน	“น้ำประปามีคุณค่า มาเถิดมารักษา”
รองอันดับ 2	
ด.ช.ณ.ภัทร ไชยจำ	“เรามาประหยัดน้ำ ประหยัดทรัพยากรธรรมชาติ”
ชมเชย	
ด.ญ.จิรนนท์ บัวนวล	“ประหยัดน้ำในวันนี้ ยังมีน้ำใช้ในวันหน้า”
ด.ช.ปฏิพล ระดาบุตร	“น้ำมีค่ากับชีวิต ต้องช่วยกันประหยัด”
ระดับประถมศึกษาปีที่ 4	
ชนะเลิศ	
ด.ญ.ศตวรรษมี บุญประจำ	“ขาดน้ำคงขาดใจ เมื่อมีใช้อย่าฟุ่มเฟือย”
รองอันดับ 1	
ด.ญ.สิริภัทร ราชแก้ว	“ช่วยตนช่วยรัฐ ช่วยประหยัดน้ำประปา”
รองอันดับ 2	
ด.ญ.ศรัณย์ภัทร ภัคดี	“น้ำคือชีวิต ปิดให้สนิทเมื่อเลิกใช้”

ระดับประถมศึกษาปีที่ 5

ชนะเลิศ

ด.ญ.สรณ์ศิริ ทองจีน “ประหยัดน้ำในวันนี้ พลิกวิกฤติภาวะโลกร้อน”

รองอันดับ 1

ด.ญ.อามีตา หมัดหลี “น้ำช่วยชีวิต คิดสัณนิทก่อนใช้น้ำ”

รองอันดับ 2

ด.ญ.สุทธิรักษ์ ธรรมรัตน์ “น้ำให้ชีวิต โปรดคิดสัณนิท หากใช้ไม่ประหยัด”

24. โรงเรียนบ้านอากาศ : การประปาส่วนภูมิภาคสาขาศรีสงคราม เป็นโรงเรียนประหยัดน้ำ แห่งที่ 167 มีพิธีมอบใบประกาศเกียรติคุณ พร้อมทุนการศึกษา เมื่อ 28 สิงหาคม 2556

ระดับประถมศึกษาปีที่ 5

ชนะเลิศ

ด.ญ.พัชรินทร์ อวนป้อง “น้ำประปาเราใช้ อุ่นใจนักหนา ร่วมใจรู้ค่า น้ำประปาของเรา”

รองอันดับ 1

ด.ญ.วทันยา ไชยพิคุณ “น้ำคือชีวิต ปิดให้สนิทเมื่อเลิกใช้”

รองอันดับ 2

ด.ช.ศาสตรพงษ์ พิมพ์พรม “คนรุ่นใหม่ใจรู้ค่า ร่วมกันมา ใช้น้ำประปาอย่างประหยัด”

ชมเชย

ด.ญ.นนทิวรรณ วงศ์วัฒนชัย “ร่วมร้อยดวงจิต ร่วมคิดประหยัด ร่วมใจยื่นหยัด ร่วมประหยัดน้ำประปา”

ด.ญ.จุฑาทิพย์ หัตถสาร “น้ำเพียงน้อยนิด รวมเป็นลิตรมีค่ามหาศาล”

ระดับประถมศึกษาปีที่ 6

ชนะเลิศ

ด.ญ.จิตรพกา คีอินธิ “น้ำประปามีต้นทุน ต้องรู้คุณรู้จักใช้ ร่วมสำนึกให้มากไว้ รู้จักใช้อย่างประหยัด”

รองอันดับ 1

ด.ช.เอกรัตน์ รุ่งเรือง “น้ำประปามีคุณค่า กลั่นกรองมาให้ดื่มกิน ขั้นตอนแสนยากเย็น กว่าจะได้น้ำประปา”

รองอันดับ 2

ด.ญ.ววรรณฤดี เกษสอาด “หนึ่งหยดน้ำประปา มีคุณค่ามหาศาล กลั่นกรองแสนยาวนาน กว่าจะได้น้ำนั้นมา”

ชมเชย

ด.ญ.ปิยวรรณ ไครบุตร “น้ำเปรียบเหมือนชีวิต ประหยัดสัณนิท ชีวิตจะมีสุข”

ด.ญ.เจนจิรา สายธิไชย “น้ำประปานั้นมีค่า ควรรู้ว่าใช้อย่างไร พวกเราต้องใส่ใจ ควรจะใช้แบบประหยัด”

25. โรงเรียนแม่ใจวิทยาคม : การประชาสัมพันธ์ภูมิภาคสาขาพาน เป็นโรงเรียนประหยัดน้ำ แห่งที่ 168 มีพิธีมอบใบประกาศเกียรติคุณ พร้อมทุนการศึกษา เมื่อ 5 กันยายน 2556

ระดับมัธยมศึกษาตอนต้น	
ชนะเลิศ	
ด.ช.นภดล ฝั้นจุมปู	“หนึ่งหยดมากคุณค่า อันน้ำหนาใกล้หมดไป ในฐานะเราคนไทย จงร่วมใจใช้น้ำอย่างประหยัด”
รองอันดับ 1	
ด.ญ.อัจฉราพร ปาละมะ	“โสทกตกจากนภาสู่ธรณี จงร่วมกันสมานสมัครรักษาน้ำไว้”
รองอันดับ 2	
ด.ญ.สุอังคณา แสนบุราณ	“ประหยัดน้ำเพื่อใคร ถ้าไม่ใช่เพื่อเรา”

ระดับมัธยมศึกษาตอนปลาย	
ชนะเลิศ	
น.ส.ธาดา ทองอาษา	“น้ำมีคุณค่า รู้รักษาประหยัดไว้ อนาคตยังอีกไกล คิดก่อนใช้จำให้ดี”
รองอันดับ 1	
น.ส.กรรติกา ใจมิภักดิ์	“น้ำจะเหลือน้อย ถ้าไม่ประหยัด ต้องหมั่นรู้จัก ใช้น้ำให้เป็น “
รองอันดับ 2	
น.ส.พรชิตา ยะคำ	“การประหยัดน้ำที่ดีต้องมีปิด ถ้าเราคิดช่วยกันหมั่นรักษา ปิดและเปิดให้มันเป็นเวลา เราพึ่งพาน้ำที่ใช้ไปด้วยกัน

26. โรงเรียนบ้านตาขุน : การประชาสัมพันธ์ภูมิภาคสาขาบ้านตาขุน เป็นโรงเรียนประหยัดน้ำ แห่งที่ 169 มีพิธีมอบใบประกาศเกียรติคุณ พร้อมทุนการศึกษา เมื่อ 6 กันยายน 2556

ระดับประถมศึกษา	
ชนะเลิศ	
ด.ญ.ปณิตดา เหมรา	“น้ำมีค่าต่อชีวิต ประหยัดกันสักนิด ช่วยเศรษฐกิจไทย”
รองอันดับ 1	
ด.ช.ธนภฤต นาคบำรุง	“ใช้น้ำอย่างรู้ค่า จะนำพาชาติเจริญ”
รองอันดับ 2	
ด.ญ.สุชาดา โทนคำ	“ทุกคนประหยัดน้ำ จะนำพาชาติเจริญ”
ชมเชย	
ด.ญ.ลดา ชูเพชร	“น้ำเป็นทรัพยากรมีวันหมด ใช้ทุกหยดอย่างรู้ค่า”

27. โรงเรียนเทศบาลวัดคณาภิบาล : การประปาส่วนภูมิภาคสาขาปากพนัง เป็นโรงเรียนประหยัดน้ำ แห่งที่ 170 มีพิธีมอบใบประกาศเกียรติคุณ พร้อมทุนการศึกษา เมื่อ 11 กันยายน 2556

ระดับประถมศึกษาปีที่ 3	
ชนะเลิศ	
ด.ญ.สุรัสวดี ขาวคง	“ประหยัดน้ำใช้ ลดได้เป็นดี มีใช้ทุกปี สุขียืนนาน”
ชมเชย	
ด.ญ.ศุภรัตน์ หนูเอียด	“ประหยัดน้ำคนละนิด เพื่อชีวิตที่สดชื่น”
ระดับประถมศึกษาปีที่ 4	
ชนะเลิศ	
ด.ญ.จุฑารัตน์ ลีมีวีรกุล	“น้ำทุกหยด มีประโยชน์ ต่อชีวิต น้ำประปา คิดก่อนใช้ ให้ประหยัด”
ชมเชย	
ด.ญ.สุโรชา เทียมดาว	“น้ำเหมือนเงินทอง น้ำคุณลองมีประโยชน์ น้ำดีมีคุณค่า รู้จักใช้ได้นานปี”
ระดับประถมศึกษาปีที่ 5	
ชนะเลิศ	
ด.ญ.ภััสสร ดุสฎังค์	“ประหยัดน้ำคนละนิด เพื่ออนาคตในวันข้างหน้า มีมากหรือน้อยแค่ไหนไม่ว่า ควรรู้ค่าน้ำทุกหยดที่เราใช้”
ชมเชย	
ด.ช.เดชพล พูนนาผล	“น้ำนี้มีคุณค่า เรายกษาไว้ให้ดี น้ำนี้มีประโยชน์ เราควรดื่มอย่างประหยัด”
ระดับประถมศึกษาปีที่ 6	
ชนะเลิศ	
ด.ญ.นภสร จันทรปราง	“น้ำหนึ่งหยดคุณค่าเพียงนิด รวมเป็นลิตรคุณค่ามหาศาล”
ชมเชย	
ด.ญ.วิศรา ช่อเชิดชูวงศ์	“อย่าเปิดน้ำทิ้ง ชีวิตสดใส เพื่อลูกหลานไทย มีใช้มีกิน”

28. โรงเรียนบ้านจอนหนองพะเนาวิมิตรภาพที่ 126 : การประปาส่วนภูมิภาคสาขาสว่างแดนดิน เป็นโรงเรียนประหยัดน้ำ แห่งที่ 171 มีพิธีมอบใบประกาศเกียรติคุณ พร้อมทุนการศึกษา เมื่อ 13 กันยายน 2556

ระดับมัธยมศึกษาตอนต้น	
ชนะเลิศ	
ด.ช.ชนากร ราชธา	“ใช้น้ำอย่างรู้คิด รักษาธรรมชาติและชีวิตให้ยืนยาว”
รองอันดับ 1	
ด.ญ.ดวงตะวัน สายสิงห์	“วันนี้มีน้ำใช้อย่างสบาย อย่าฟุ่มเฟือยจนทำลายอนาคต”
รองอันดับ 2	
ด.ญ.อรปวีร์ ดีสุกใส	“น้ำคือชีวิต คิดก่อนใช้”
ชมเชย	
ด.ญ.อินทิดา หมั่นพรม	“ประหยัดน้ำ เพื่อโลก เพื่อเรา”
ด.ญ.ศุจีภรณ์ ยินดีมาก	“รักษาน้ำ รักษาชีวิต”

29. โรงเรียนสายบุรีแจ้วประชาการ : การประปาส่วนภูมิภาคสาขาสายบุรี เป็นโรงเรียนประหยัดน้ำ แห่งที่ 172 มีพิธีมอบ ใบประกาศเกียรติคุณ พร้อมทุนการศึกษา เมื่อ 16 กันยายน 2556

ระดับมัธยมศึกษาตอนต้น	
ชนะเลิศ	
ด.ญ.พิตรี ยาเล	“น้ำคือสายใยแห่งชีวิต คิดสักนิดก่อนจะใช้”
รองอันดับ 1	
ด.ช.ธนพล รอดภัย	“สายน้ำจะหมดไป ถ้าเราไม่ประหยัดน้ำ”
ชมเชย	
ด.ญ.ยุชมาร์ เจ๊ะเต๊ะ	“ประหยัดน้ำคนละนิด ชีวิตจะสดใส”
ด.ญ.ทีปกร สิ้นกั้ง	“น้ำหนึ่งหยดมีค่าอันยิ่งใหญ่ อย่าเปิดทิ้งไว้เมื่อไม่จำเป็น”
ด.ญ.กอนิตะห์ ต่วนบุเต๊ะ	“น้ำมีไม่คิดถึง แต่จะซึ้งเมื่อหมดไป”
ด.ช.ญาดา ศรีแก้ว	“น้ำคือจุดตั้งชีวิต คิดก่อนจะใช้ เมื่อหมดไป ใครเขาจะช่วย”
ด.ญ.อาณิษฐ์ ราแดง	“ประหยัดน้ำสักนิด ชีวิตจะแจ่มใส”
ด.ญ.อาณิษฐ์ อาชู	“น้ำให้ชีวิต คิดสักนิดอย่าฟุ่มเฟือย”

30. โรงเรียนไพทอภพพัฒนาวิทยา : การประปาส่วนภูมิภาคสาขาไพทอภพ เป็นโรงเรียนประหยัดน้ำ แห่งที่ 173 มีพิธีมอบใบประกาศเกียรติคุณ พร้อมทุนการศึกษา เมื่อ 16 กันยายน 2556

ระดับมัธยมศึกษา	
ชนะเลิศ	
นายกมลวิทย์ พลเยี่ยม	“น้ำมาชีวิตสดใส บันน้ำใจร่วมรักษา หนึ่งหยดน้ำล้วนคุณค่า เพื่อวันหน้าลูกหลานเรา”
รองอันดับ 1	
น.ส.ธิตีรัตน์ แสงปาก	“ปิดเมื่อเลิกใช้ เปิดเมื่อจำเป็น กว่าจะได้มายากแสนเชิฐู ใช้ให้เป็นอย่างพอเพียง”
รองอันดับ 2	
น.ส.ศุจินทร เมืองแสน	“ประหยัดน้ำวันละนิด ช่วยชีวิตคนทั้งชาติ รักษาน้ำให้สะอาด ธรรมชาติก็ร่มเย็น”

31. โรงเรียนหนองบัวแดงวิทยา : การประปาส่วนภูมิภาคสาขาหนองบัวแดง เป็นโรงเรียนประหยัดน้ำ แห่งที่ 174 มีพิธีมอบใบประกาศเกียรติคุณ พร้อมทุนการศึกษา เมื่อ 17 กันยายน 2556

ระดับมัธยมศึกษา	
ชนะเลิศ	
น.ส.ปนัดดา ศรีไชยพล	“น้ำประปามีค่ากว่าที่คิด ประหยัดกันสักนิด เพื่อชีวิต เพื่อประเทศชาติ”
รองอันดับ 1	
น.ส.เบญญา ภูมิไรสงค์	“เยาวชนต้องรู้ค่า รู้รักษาทรัพยากรน้ำ”
รองอันดับ 2	
น.ส.วาราลักษณ์ พนมวงค์	“สิ้นน้ำสิ้นชีวา ควรรู้ค่าเมื่อใช้น้ำ”

32. โรงเรียนบำเหน็จณรงค์วิทยา : การประปาส่วนภูมิภาคสาขาบำเหน็จณรงค์ เป็นโรงเรียนประหยัดน้ำ แห่งที่ 175 มีพิธีมอบใบประกาศเกียรติคุณ พร้อมทุนการศึกษา เมื่อ 18 กันยายน 2556

ระดับมัธยมศึกษา	
ชนะเลิศ	
น.ส.พัชรีพร ชีกพุดชา	“การประปาช่วยทุกคน ประชาชนจงช่วยชาติ ใช้น้ำอย่างฉลาด ประเทศชาติจะเจริญ”
รองอันดับ 1	
น.ส.กฤษณพรรณ นันวิเศษ	“ทุกหยดน้ำที่ได้มา ควรรู้ค่าในการใช้”
รองอันดับ 2	
น.ส.ฐิติมา เจริญสุข	“หยดน้ำคือชีวิต รู้จักคิดก่อนใช้น้ำ”

33. โรงเรียนอนุบาลราชิวาส : การประปาส่วนภูมิภาคสาขาราชิวาส เป็นโรงเรียนประหยัดน้ำ แห่งที่ 176 มีพิธีมอบใบประกาศเกียรติคุณ พร้อมทุนการศึกษา เมื่อ 24 กันยายน 2556

ระดับประถมศึกษาปีที่ 4	
ชนะเลิศ	
ด.ญ.ปานไพลิน จันทร์ทอง	“น้ำนั้นมีค่า รักษากันไว้ อย่าให้หมดไป ร่วมใจทดแทน”
รองอันดับ 1	
ด.ญ.ศศิگانต์ ยันตะศิริ	“น้ำหนึ่งหยดมีค่าเพียงนิด รวมเป็นลิตรคุณค่ามหาศาล”
รองอันดับ 2	
ด.ญ.นุรรัสมิ์ สุเด็น	“ขาดน้ำคงขาดใจ เมื่อมีใช้อย่างฟุ่มเฟือย”
ชมเชย	
ด.ญ.สุธิมนต์ โฆสิตไพบูลย์	“มีน้ำ มีชีวิต ช่วยคิดประหยัดใช้”
ด.ญ.โซเฟีย วิจิตสมร	“น้ำประปามีค่าต่อชีวิต ประหยัดกันสักนิด ช่วยเศรษฐกิจได้”
ด.ญ.ธิดารัตน์ สุกระมณี	“ใช้น้ำอย่างรู้คิด ประหยัดสักนิด เพื่อชาติไทย”
ด.ช.อามาน ภูมิบุตร	“ประหยัดน้ำวันละนิด เพื่อชีวิตวันข้างหน้า”
ด.ญ.เป็สิริ ภูธรรักษ์	“ใช้น้ำอย่างรู้ค่า ช่วยรักษาทรัพยากร”

ระดับประถมศึกษาปีที่ 5	
ชนะเลิศ	
ด.ญ.กิตติพิชญ์ ชูสงค์	“น้ำทุกหยดมีค่า ชาวประชาต้องประหยัด”
รองอันดับ 1	
ด.ญ.อัลฮารวีณี สะแลแม	“ปิดน้ำให้สนิท ลดวิกฤตไม่สิ้นเปลือง”
รองอันดับ 2	
ด.ญ.จิตรกัญญา ศรีคุณหลิว	“ขาดน้ำคงขาดใจ เมื่อมีใช้อย่างฟุ่มเฟือย”
ชมเชย	
ด.ญ.บารอกัต สติรัรักษ์	“ใช้น้ำอย่างรู้คุณค่า ช่วยรักษาทรัพยากร”
ด.ช.วิษณุพล คงสุวรรณ	“น้ำนี้แสนมีค่า โปรดรักษาอย่าทำลาย”
ด.ญ.พนัชกร มงคลพิภ	“ใช้น้ำอย่างคุ้มค่า ผืนป่าจะร่มเย็น”
ด.ญ.โรวินท์ ทิพย์ทองลาด	“ประหยัดน้ำวันละนิด เพื่อชีวิตของคนไทย”
ด.ญ.ฐิติพร มนูญญา	“ประหยัดน้ำสักนิด ชีวิตจะเป็นสุข”
ด.ญ.เตียนา อับดุลเกาะ	“น้ำคือชีวิต ปิดให้สนิทเมื่อเลิกใช้”

ระดับประถมศึกษาปีที่ 6

ชนะเลิศ

ด.ญ.กานต์ธิดา บุญยรัตน์ “หยดน้ำคือชีวิต เราอย่าคิดว่าไร้ค่า”

รองอันดับ 1

ด.ญ.ปุณณภา จันติ “ประหยัดน้ำกันสักนิด เพื่อต่อชีวิตให้ลูกหลาน”

รองอันดับ 2

ด.ญ.ณาดิมา อาแซ “ประหยัดน้ำกันสักหยด เพื่ออนาคตของวันหน้า”

ชมเชย

ด.ญ.ศิริพัทธ์ คำคล้าย “น้ำทุกหยดมีคุณค่า ควรรักษาให้ยืนยาว”

ด.ญ.นันทวรรณ บินอัศฺรมาน “น้ำประปามีค่าต่อชีวิต จงอย่าคิดทำลายมัน”

ด.ญ.วิศรา วงศ์น้อย “ช่วยกันรักษา ประปาของไทย ประหยัดกันไว้ ใช้ได้ยาวนาน”

ด.ญ.อริศรา ประทักษ์การ “หยดน้ำซุบชีวิต ประหยัดวันละนิด ชีวิตยั่งยืน”

ด.ญ.ปัญญารัตน์ เพ็ชรแท้ “น้ำคือชีวิต อย่าจงคิดใช้ฟุ่มเฟือย”

ด.ญ.ศรสวรรค์ เส็งสีแดง “ช่วยตัวเอง ช่วยครอบครัว ช่วยชาติประหยัดน้ำ”