การประปาส่วนภูมิภาค
Provincial Waterworks Authority

การประปาส่วนภูมิภาค
Provincial Waterworks Authority

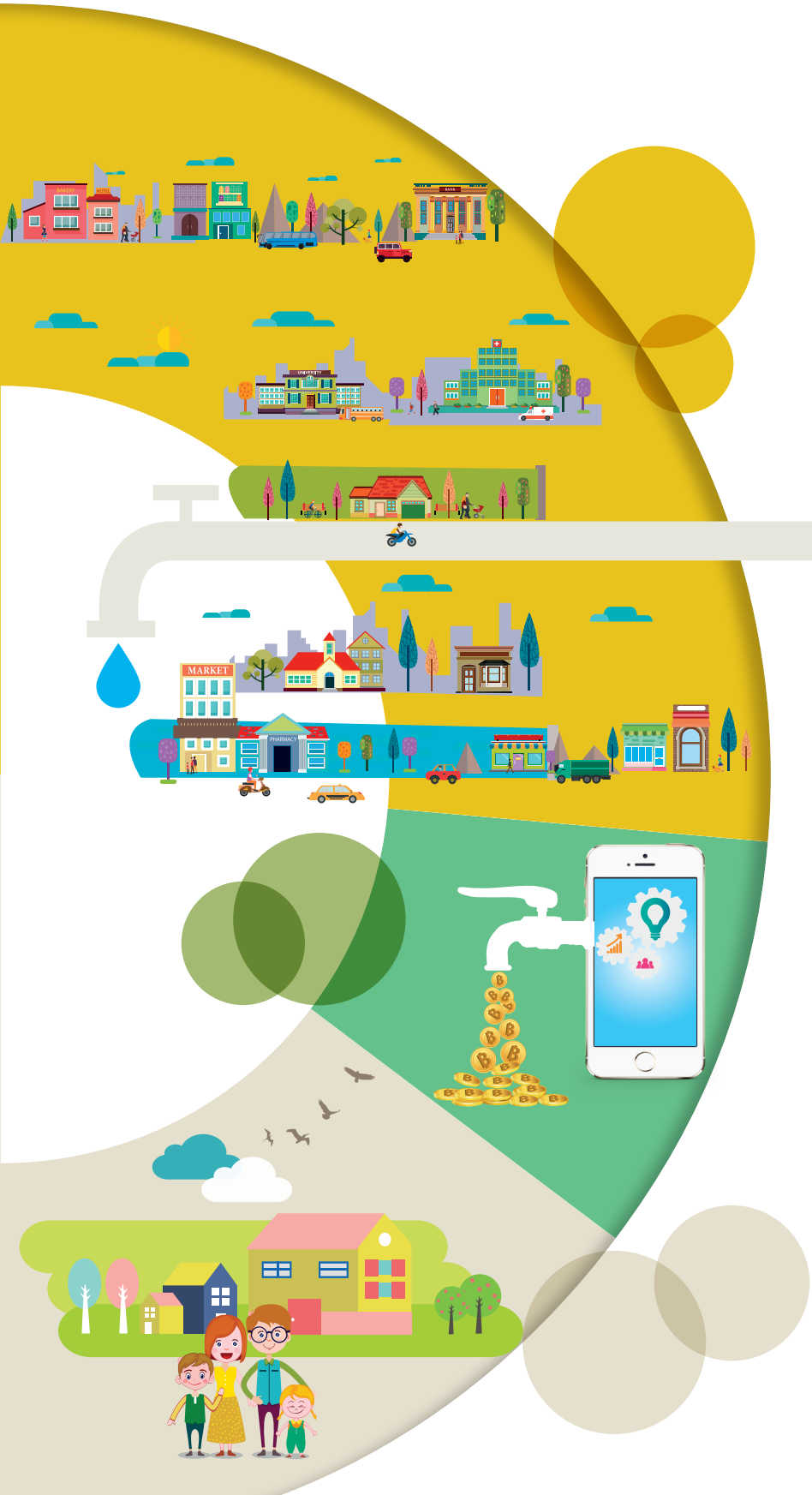

รายงานประจำปี 2560

2017 ANNUAL REPORT

มุ่ง -
มั่น -
เพื่อปวงชน



Concentration-
Confidence-
For the Public



สารบัญ | Contents

004
สารประธานกรรมการการประปาส่วนภูมิภาค

006
สารผู้ว่าการการประปาส่วนภูมิภาค

หมวดที่ 1
ข้อมูลด้านรัฐวิสาหกิจ

1. ข้อมูลทั่วไป

009
ประวัติความเป็นมา

011
วิสัยทัศน์/ค่านิยม/พันธกิจ/วัตถุประสงค์/เป้าประสงค์/
แนวนโยบายผู้ถือหุ้นภาครัฐ (SOD)

020
ประเภทกิจการ/ลักษณะการประกอบกิจการ

023
การประปาส่วนภูมิภาค 234 สาขาทั่วประเทศ

040
ชื่อ ประเภทธุรกิจ สถานที่ตั้ง โทรศัพท์และโทรสาร
และสัดส่วนการถือหุ้นของนิติบุคคลที่รัฐวิสาหกิจ
ถือหุ้นโดยตรงตั้งแต่ร้อยละ 25 ขึ้นไป

042
ข้อมูลทางการเงินที่สำคัญในรอบปี

044
ปัจจัยที่มีผลกระทบหลักต่อกิจการ

045
ภาวะอุตสาหกรรมและแนวโน้มในอนาคต

2. โครงสร้างการบริหารองค์กร

047
คณะกรรมการและคณะผู้บริหาร
การประปาส่วนภูมิภาค ปี 2560

050
ผังโครงสร้างการบริหารงาน การประปาส่วนภูมิภาค

051
คณะกรรมการ กปภ. ปี 2560

062
คณะผู้บริหาร กปภ. ปี 2560

075
จำนวนพนักงานและลูกจ้างการประปาส่วนภูมิภาค

3. โครงสร้างเงินทุน

082
ทุนและโครงสร้างผู้ถือหุ้นของ กปภ.

082
หนี้เงินกู้ ของ กปภ.

082
การจ่ายเงินนำส่งรัฐ

4. การลงทุนที่สำคัญในปัจจุบัน และอนาคต

085
โครงการปรับปรุงขยายระบบประปา ปี 2560-2563

086
การร่วมดำเนินงานกับเอกชน

5. ผลการดำเนินงานขององค์กร

093
รายงานวิเคราะห์ผลการดำเนินงาน

095
ภาพรวมการดำเนินงาน

6. การบริหารจัดการองค์กร

116
การบริหารความเสี่ยง

118
การควบคุมภายใน

119
การตรวจสอบภายใน

หมวดที่ 2

ข้อมูลด้านธรรมาภิบาล

1. รายงานผลการดำเนินงานตามนโยบายการกำกับดูแลกิจการที่ดี

127
นโยบายการกำกับดูแลกิจการที่ดี

130
โครงสร้างของคณะกรรมการ กปภ. และความรับผิดชอบของคณะกรรมการ กปภ.

136
การแต่งตั้งคณะกรรมการ/คณะอนุกรรมการต่างๆ ที่แต่งตั้ง โดยคณะกรรมการ กปภ. และอำนาจหน้าที่

143
การประชุมและค่าตอบแทนของคณะกรรมการ/คณะอนุกรรมการ

146
ค่าตอบแทนของผู้บริหาร

147
นโยบายป้องกันความขัดแย้งทางผลประโยชน์

2. รายงานผลการดำเนินงานต่างๆ ขององค์กร

150
รายงานผลการดำเนินงานของคณะกรรมการตรวจสอบของ กปภ. ประจำปี 2560

154
รายงานคณะกรรมการการสรรหา

3. รายงานทางการเงิน

156
รายงานความรับผิดชอบของคณะกรรมการต่อรายงานทางการเงิน

158
รายงานของผู้สอบบัญชี

164
งบการเงินและหมายเหตุประกอบงบการเงิน

หมวดที่ 3

รายงานผลการปฏิบัติตามพระราชบัญญัติข้อมูลข่าวสารของราชการ พ.ศ. 2540 ประจำปีงบประมาณ 2560

286
รายงานผลการปฏิบัติตามพระราชบัญญัติข้อมูลข่าวสารของราชการ พ.ศ. 2540 ประจำปีงบประมาณ 2560

สารประธานกรรมการการประปาส่วนภูมิภาค

Message from Chairman of the Board of Directors, PWA



ภายใต้วิสัยทัศน์ *"ผู้ใช้น้ำประทับใจในคุณภาพและบริการที่เป็นเลิศ"* ที่การประปาส่วนภูมิภาค (กปภ.) ยึดมั่นเป็นหลักในการดำเนินงานมาตลอด 38 ปี เพื่อพัฒนาคุณภาพน้ำประปาให้ได้มาตรฐาน พร้อมบริการประชาชนให้มีน้ำสะอาดเพื่อใช้อุปโภคบริโภคอย่างเพียงพอ โดยในปีที่ผ่านมา กปภ. ได้ประสานความร่วมมือกับหน่วยงานต่างๆ บูรณาการการทำงานร่วมกัน เพื่อให้เกิดความรวดเร็วในการประสานงานและเพิ่มประสิทธิภาพในการให้บริการประชาชน ด้วยการสนับสนุนข้อมูลที่สำคัญระหว่างหน่วยงาน ทั้งด้านการศึกษาวิจัย การพัฒนาเทคโนโลยี ข้อมูลด้านแหล่งน้ำและการสำรวจแหล่งน้ำ ซึ่งเป็นนโยบายสำคัญของรัฐบาลที่ กปภ. ในฐานะหน่วยงานที่มีภารกิจหลักในการผลิตและให้บริการน้ำประปาที่สะอาดมุ่งมั่นในการพัฒนาการให้บริการ เพื่อต่อยอดไปสู่ความยั่งยืนของระบบสาธารณูปโภคอย่างเป็นรูปธรรม พร้อมกันนี้ ยังคงมุ่งมั่นขจัดความเหลื่อมล้ำในการเข้าถึงระบบน้ำประปาที่ได้มาตรฐาน ด้วยการเร่งรัดการขยายเขตจำหน่ายน้ำประปาให้ครอบคลุมพื้นที่ขาดแคลน ควบคู่กับการเดินหน้าเพิ่มศักยภาพการผลิตและจ่ายน้ำประปาตามนโยบายรัฐบาล โดยได้เตรียมแผนขยายเขตพื้นที่ให้บริการ

Under a vision "*Customer are delighted with water quality and excellent services*", the Provincial Waterworks Authority (PWA) has adhered to its working principal for 38 years to develop the quality standards of tap water and to provide adequate clean water service for public consumption.

Last year, PWA had cooperated with various agencies for integrated collaboration to speed up the coordination and increase the efficiency of public service by supporting important information among agencies in terms of study, research, technology development including information and survey of water sources, which is the main policy of the government. PWA, as an agency with the main mission in producing and supplying clean water service, is committed to develop its service for the sustainability of the country's infrastructure system.

At the same time, we continue striving to eliminate inequality in access to the standard water supply system by accelerating the expansion of the areas of water supply to fulfil shortage along with making

นายฉัตรชัย พรหมเลิศ
กรรมการรักษาการในตำแหน่ง
ประธานกรรมการการประปาส่วนภูมิภาค

Mr. Chatchai Phomrate
Acting Chairman of the Board of Directors,
Provincial Waterworks Authority

และเพิ่มกำลังการผลิตเพื่อรองรับแนวโน้มความต้องการใช้น้ำประปาที่เพิ่มสูงขึ้น โดยเฉพาะอย่างยิ่งในพื้นที่เขตเศรษฐกิจพิเศษและแหล่งท่องเที่ยวในภูมิภาคต่างๆ เช่น โครงการก่อสร้างระบบท่อส่งน้ำประปาลอดใต้ทะเลจาก กปภ. สาขาสุราษฎร์ธานี ไปยังเกาะสมุย โครงการก่อสร้างปรับปรุงขยายการผลิตและจ่ายน้ำประปาของ กปภ. สาขาภูเก็ต โครงการพัฒนาระเบียงเศรษฐกิจภาคตะวันออก (EEC) ซึ่งได้วางระบบกำกับติดตามเชิงรุก เพื่อให้โครงการต่างๆ ของ กปภ. เป็นไปด้วยความโปร่งใส ปราศจากการคอร์รัปชันในทุกกระบวนการทำงาน

นอกจากนี้ กปภ. ยังคงดำเนินงานและขับเคลื่อนองค์กรตามนโยบายการพัฒนาเศรษฐกิจของประเทศ เพื่อก้าวสู่การเป็นองค์กรที่ *"มั่นคง มั่งคั่ง ยั่งยืน"* นำเทคโนโลยีและนวัตกรรมใหม่ๆ เข้ามาสนับสนุนการดำเนินงาน เพื่อพัฒนาศักยภาพองค์กรสู่การเป็น PWA 4.0 ด้วยการพัฒนาข้อมูลสารสนเทศและให้บริการประชาชนด้วยเทคโนโลยีสารสนเทศที่ทันสมัย สอดรับนโยบายการผลักดันหน่วยงานภาครัฐสู่การเป็นรัฐบาลดิจิทัล นำร่องด้วยโครงการพัฒนา กปภ. สาขาดิจิทัล เพื่อเพิ่มประสิทธิภาพการให้บริการประชาชนในการทำธุรกรรมต่างๆ ในรูปแบบดิจิทัลที่สะดวกและรวดเร็วยิ่งขึ้น ควบคู่กับการยกระดับห้องปฏิบัติการวิทยาศาสตร์ของ กปภ. สร้างความเชื่อมั่นและตอกย้ำมาตรฐานการทดสอบและรับรองคุณภาพน้ำประปาด้วยเทคโนโลยีที่ทันสมัย และถูกต้องแม่นยำ โดยในปี 2560 ที่ผ่านมา กปภ. ได้พัฒนาห้องปฏิบัติการวิทยาศาสตร์ทั่วประเทศจนได้รับการรับรองมาตรฐาน ISO/IEC 17025:2005 จากสำนักงานมาตรฐานอุตสาหกรรม (สมอ.) จำนวน 29 แห่ง เทียบเท่ามาตรฐานสากลตามองค์การอนามัยโลกกำหนด นับเป็นอีกหนึ่งสิ่งที่การันตีศักยภาพการพัฒนาการดำเนินงานอย่างไม่หยุดยั้งของ กปภ.

ขอขอบคุณคณะกรรมการ กปภ. ผู้บริหาร พนักงาน และลูกจ้าง ตลอดจนผู้มีส่วนได้ส่วนเสียทุกภาคส่วนที่ให้ความร่วมมือและสนับสนุนการดำเนินงานของ กปภ. ด้วยดีมาโดยตลอด และขอให้ประชาชนเชื่อมั่นว่า ในปี 2561 กปภ. มีความตั้งใจและพร้อมผลักดันให้ทุกโครงการบรรลุผลสัมฤทธิ์ตามแผนงานที่กำหนดไว้ เพื่อให้ประชาชนได้เข้าถึงน้ำประปาที่สะอาดและมีคุณภาพชีวิตที่ดียิ่งขึ้น

progress to increase the capacity of the production and distribution of water supply according to the government policy. PWA also plans to expand its service area and increase its production capacity to meet the rising demand for tap water, especially in the Special Economic Zone and other tourist destinations in several regions such as the construction of pipelines under the sea from Surat Thani branch To Koh Samui, the project of construction, improvement, and expansion of water production and distribution of Phuket branch, the project of Eastern Economic Corridor Development (EEC). A proactive monitoring system has also been set up to drive all these projects in a transparent manner in all work processes. In addition, PWA continues to operate and propel the organization in accordance with the country's economic development policy to become a *"stable, prosperous and sustainable"* organization. New technology and innovation are used to support the operation so as to improve the organization's ability to become PWA 4.0 by providing people with modern information technology to comply with the policy of Digital Government. The pilot Digital PWA development project is then launched to enhance service for public to do any transactions in a more convenient and digital way coupled with the upgrading of the PWA's science laboratory, to create confidence and reinforce water quality testing and certification standards with modern technology and accuracy.

In 2017, PWA has developed 29 science laboratories nationwide, which are certified by ISO/IEC 17025: 2005 from the Thai Industrial Standards Institute (TISI) that is equivalent to the international standard of World Health Organization. This can guarantee the potential development of the operation of PWA.

Thank you to the PWA Board of Directors, executives, employees, workers as well as all stakeholders who cooperate and support the operation of the PWA. Please be confident that in 2018 PWA is willing and ready to push all projects to reach the accomplishment as planned, and aimed to facilitate people to access to the clean water supply and better quality of life.

สารผู้ว่าการการประปาส่วนภูมิภาค

Message from Governor, PWA



ปี 2560 การประปาส่วนภูมิภาค (กปภ.) เผชิญความท้าทายที่สร้างความเปลี่ยนแปลงให้แก่องค์กรหลายประการ ปัจจัยสำคัญ คือ การนำนวัตกรรมเข้ามาประยุกต์ใช้ในการบริหารองค์กรทุกระดับ ทั้งด้านการผลิตจ่ายน้ำประปา การควบคุมคุณภาพน้ำประปา งานวางท่อขยายเขตจำหน่ายน้ำประปา หรืองานซ่อมบำรุง เช่น ระบบ SCADA (Supervisory Control and Data Acquisition) โดยนำมาใช้รวบรวมข้อมูลวิเคราะห์การผลิตจ่ายน้ำประปาและการสำรองน้ำต้นทุน หรือ โปรแกรม GIS สำหรับการตรวจแนวท่อประปาของ กปภ. การนำนวัตกรรมเข้ามาใช้ปรับกระบวนการปฏิบัติงานภายในองค์กรช่วยลดความผิดพลาดในการดำเนินงาน ลดระยะเวลา ทั้งยังสามารถสร้างความมั่นใจให้กับประชาชนว่าทุกกระบวนการผลิตจ่ายน้ำประปาของ กปภ. มีการวางแผนอย่างเป็นระบบและเชื่อถือได้ทุกขั้นตอน

ด้านนวัตกรรมเพื่อการบริการประชาชน กปภ. ริเริ่มระบบการแจ้งค่าน้ำประปาอิเล็กทรอนิกส์ (PWA Digital Bill) ตลอดจนการขอติดตั้งน้ำประปาทางเว็บไซต์ www.pwa.co.th ทำให้ กปภ. สามารถให้บริการลูกค้าทั่วประเทศผ่านระบบดิจิทัลได้อย่างรวดเร็วบนโทรศัพท์เคลื่อนที่สมาร์ทโฟน

Provincial Waterworks Authority (PWA) faces many challenges that bring about various changes to the organization. The key factor is to apply innovation at all levels of corporate management in terms of the production of water supply distribution, the quality control of water supply, water pipeline work to expand water distribution area or maintenance work such as SCADA (Supervisory Control and Data Acquisition) system, which is used to collect and analyze data for the production of water supply distribution and the reservation of cost water or GIS program for inspecting PWA's pipeline. This includes using innovations to improve the work process within the organization so as to reduce time and errors during work, as well as to assure people that every production process of PWA's water supply is planned in a systematic and reliable manner.

As for innovations for public service, PWA has initiated the electronic payment system, the PWA Digital Bill, as well as the water supply request on the



นายเสรี ศุภราทิตย์
ผู้ว่าการการประปาส่วนภูมิภาค

Mr. Seree Supratid
Governor of Provincial Waterworks Authority

ในมิติของการดำเนินงานตามแผนยุทธศาสตร์องค์กร กปภ. ยังมุ่งมั่นขยายเขตจำหน่ายน้ำประปา อย่างเต็มที่ เพื่อตอบสนองนโยบายรัฐบาลที่ตั้งเป้าประสงค์ *"ภายในปี 2560 ทุกหมู่บ้านของประเทศไทยต้องมีน้ำประปาใช้"* ทำให้ปัจจุบันภาคประชาชนกว่า 4.3 ล้านครัวเรือนใน 74 จังหวัดทั่วประเทศ (ยกเว้น กรุงเทพฯ นนทบุรี และสมุทรปราการ) รวมทั้งภาคอุตสาหกรรมและธุรกิจทั่วไปได้ใช้น้ำประปาของ กปภ. นอกจากนี้ กปภ. ยังนำความสามารถพิเศษไปสนับสนุนช่วยเหลือหน่วยงานท้องถิ่น เช่น เทศบาล อบต. ประปาหมู่บ้าน ซึ่งมีข้อจำกัดด้านงบประมาณ บุคลากร และความเชี่ยวชาญ โดยให้ความช่วยเหลือด้านวิชาการ เทคโนโลยี รวมถึงการร่วมลงทุนวางท่อขยายเขตจำหน่ายน้ำในเขต อปท. เพื่อให้ประชาชนสามารถเข้าถึงน้ำสะอาดได้รวดเร็วมากขึ้น ถือเป็นการบูรณาการความร่วมมือตามกลไกประชารัฐ เพื่อพัฒนาความเจริญโดยทุกฝ่ายที่เกี่ยวข้องได้รับประโยชน์จากการใช้ทรัพยากรร่วมกัน

ด้านการพัฒนาสู่การเป็นองค์กรโปร่งใส กปภ. ประกาศให้ปี 2560 เป็นปีแห่งการป้องกันและต่อต้านทุจริตคอร์รัปชันทุกรูปแบบ ซึ่งแสดงให้เห็นว่า กปภ. มีความตั้งใจที่จะดำเนินงานด้วยความโปร่งใส ชัดเจน พร้อมเปิดเผยข้อมูลข่าวสารที่เป็นประโยชน์อย่างตรงไปตรงมาเพื่อให้ประชาชนเข้าถึงข้อมูลและสามารถตรวจสอบความถูกต้องในการทำงานของ กปภ. ได้ เป็นผลให้ กปภ. ได้รับคะแนน 93.58 จากการประเมินคุณธรรมและความโปร่งใสในการดำเนินงานของหน่วยงานภาครัฐ (Integrity & Transparency Assessment) หรือ ITA ประจำปีงบประมาณ 2560 โดยสำนักงานคณะกรรมการป้องกันและปราบปรามการทุจริตแห่งชาติ (ป.ป.ช.)

ขอขอบคุณผู้ที่มีส่วนเกี่ยวข้องกับการดำเนินงานของ กปภ. ทุกภาคส่วนตลอดจนผู้บริหาร และพนักงาน กปภ. ที่ร่วมมือร่วมใจกันปฏิบัติหน้าที่ ตามค่านิยม *"มุ่ง-มั่น-เพื่อปวงชน"* จนบังเกิดผลสำเร็จเป็นที่ประจักษ์ และขอเป็นกำลังใจให้ปฏิบัติหน้าที่เพื่อประโยชน์ของประชาชนและประเทศชาติต่อไป

website www.pwa.co.th, which enable PWA to quickly deliver digital service to customers nationwide on smartphone.

In respect of the implementation of the corporate strategic plan, PWA is also committed to expanding its water distribution areas to meet the government's policy *"By the year 2017, all villages in Thailand must access to water supply."* This causes over 4.3 million households in 74 provinces nationwide (except Bangkok, Nonthaburi and Samut Prakan) as well as businesses and industries to use PWA s water.

In addition, PWA uses its special competencies to support local agencies such as Municipality, Sub-district Administrative Organization and Village Water Supply where budgets, personnel and expertise are limited. PWA has provided them with technical assistance including joint investment to expand water distribution pipeline in the area of Local Administrative Organization to allow people to access clean water more quickly. This is the integrated collaboration in accordance with *"Civil State"* Mechanism so as to develop prosperity, and all relevant parties gain benefit from shared resources.

In respect of the development to be a transparent organization, PWA has declared the year of 2017 to be the Year of Prevention and Combating of Corruption. This demonstrates that PWA has the intention to operate with clarity, transparency and be ready to disclose any useful information in a straightforward manner so that people can access to information and verify the corporate correctness. As a result, the PWA received a score of 93.58 on the Integrity & Transparency Assessment (ITA) made upon government agencies for the fiscal year 2017 by the Office of the National Anti-Corruption Commission (NCC).

I would like to thank all those involved in the operation of the PWA, as well as the PWA executives and employees who join hands and work together to comply with the core value *"Always Determined for People,"* and wish to encourage PWA to perform duties for the benefit of people and the country.



หมวดที่ 1

ข้อมูลด้านรัฐวิสาหกิจ

1. ข้อมูลทั่วไป

1.1 ประวัติความเป็นมา
History

1.2 วิสัยทัศน์/ค่านิยม/พันธกิจ/
วัตถุประสงค์/เป้าประสงค์/
แนวนโยบายผู้ถือหุ้นภาครัฐ (SOD)
Vision/Core Values/Mission/
Objectives/Purpose/
Policy Guideline for Government
Sector Shareholders (SOD)

1.3 ประเภทกิจการ/ลักษณะการประกอบกิจการ
Character of the business transactions.

1.4 การประปาส่วนภูมิภาค 234 สาขาทั่วประเทศ

1.5 ชื่อ ประเภทธุรกิจ สถานที่ตั้ง
โทรศัพท์และโทรสาร และสัดส่วนการถือหุ้น
ของนิติบุคคลที่รัฐวิสาหกิจถือหุ้นโดยตรง
ตั้งแต่ร้อยละ 25 ขึ้นไป
Name/Type of Business/Location/
Telephone and Fax and the proportion
of 25% or more shares of juristic
person held by the state enterprise

1.6 ข้อมูลทางการเงินที่สำคัญในรอบปี
Financial Summary

1.7 ปัจจัยที่มีผลกระทบหลักต่อกิจการ
Factors effects on the main business

1.8 ภาวะอุตสาหกรรมและแนวโน้มในอนาคต
Trend and Industry in the future

1.1 ประวัติความเป็นมา

การประปาส่วนภูมิภาค เรียกโดยย่อว่า “กปภ.” เป็นรัฐวิสาหกิจในสังกัดกระทรวงมหาดไทย ตั้งขึ้นตามนโยบายของรัฐบาลที่จะปรับปรุงและขยายกิจการประปาในส่วนภูมิภาคให้ดียิ่งขึ้น โดยการโอนกิจการของ 2 หน่วยงานหลัก ที่มีหน้าที่รับผิดชอบในการจัดหาน้ำสะอาดในรูปแบบของน้ำประปาสำหรับประชาชนใช้อุปโภคและบริโภคในขณะนั้น คือ

1. กองประปาส่วนภูมิภาค กรมโยธาธิการ กระทรวงมหาดไทย รับผิดชอบในการดำเนินการก่อสร้างระบบประปาและดูแลการผลิตและจำหน่ายน้ำประปาในเขตเมืองหรือในชุมชนที่มีจำนวนประชากรตั้งแต่ 5,000 คนขึ้นไป ซึ่งมีการประปาในความดูแลรับผิดชอบ 185 แห่ง

2. กองประปาชนบท กรมอนามัย กระทรวงสาธารณสุข มีหน้าที่ดำเนินการและรับผิดชอบการก่อสร้างระบบประปาหมู่บ้าน หรือการประปาขนาดเล็กในชุมชนที่มีจำนวนประชากรไม่เกิน 5,000 คน โดยร่วมกับท้องถิ่นและเมื่อก่อสร้างระบบประปาแล้วเสร็จก็มอบให้แก่ท้องถิ่น ซึ่งได้แก่ สุขาภิบาล หรือหมู่บ้าน เป็นผู้ดูแลบำรุงรักษาต่อไป ซึ่งมีอยู่จำนวน 550 แห่ง

เมื่อรวม 2 หน่วยงานนี้เข้าด้วยกันแล้ว ได้ตราขึ้นเป็นพระราชบัญญัติการประปาส่วนภูมิภาค เมื่อวันที่ 28 กุมภาพันธ์ 2522 ความคิดริเริ่มที่จะก่อตั้งการประปาส่วนภูมิภาคเป็นรัฐวิสาหกิจเกิดจากกลุ่มข้าราชการและลูกจ้างของกองประปาส่วนภูมิภาค กรมโยธาธิการ โดยได้พิจารณาเห็นว่าความต้องการน้ำสะอาดสำหรับใช้อุปโภคและบริโภคขยายตัวเพิ่มความต้องการมากขึ้น แต่การดำเนินงานมีข้อจำกัดในด้านระบบราชการ ทำให้การบริหารประปาไม่คล่องตัวและไม่สามารถทำได้อย่างมีประสิทธิภาพ น่าจะได้จัดอยู่ในรูปรัฐวิสาหกิจ ดังเช่นสาธารณูปโภคอื่นๆ

กลุ่มผู้คิดริเริ่ม ได้เสนอเรื่องต่อรัฐบาล ม.ร.ว.คึกฤทธิ์ ปราโมช เมื่อเดือนตุลาคม 2518 และได้ติดตามเรื่องนี้อย่างใกล้ชิด จนมาถึงรัฐบาลสมัย ม.ร.ว.เสนีย์ ปราโมช และรัฐบาลนายธานินทร์ กรัยวิเชียร ทุกรัฐบาลได้ให้ความเห็นชอบที่จะให้จัดการบริหารประปาในรูปรัฐวิสาหกิจ แต่ยังไม่ทันได้ดำเนินการแล้วเสร็จ ก็เปลี่ยนรัฐบาลเสียก่อน

ในสมัยรัฐบาล พลเอก เกรียงศักดิ์ ชมะนันทน์ ได้ส่งเรื่องให้สถาบันบัณฑิตพัฒนบริหารศาสตร์ศึกษาถึงวิธีการจัดรูปแบบการบริหารจัดการประปาในส่วนภูมิภาค และคณะรัฐมนตรีได้มีมติ เมื่อวันที่ 9 พฤษภาคม 2521 ได้จัดตั้งองค์การบริการประปาในรูปรัฐวิสาหกิจตามข้อเสนอของสถาบันบัณฑิตพัฒนบริหารศาสตร์

รัฐบาลได้ตั้งคณะกรรมการเตรียมการจัดตั้งการประปาส่วนภูมิภาคขึ้น โดยมีนายจำรูญ ปิยัมปุตระ รองปลัดกระทรวงมหาดไทยในขณะนั้นเป็นประธาน และได้ดำเนินการจัดตั้งและตราเป็น พระราชบัญญัติการประปาส่วนภูมิภาค พ.ศ. 2522 เมื่อวันที่ 24 กุมภาพันธ์ 2522 และให้ใช้บังคับตั้งแต่วันที่ 28 กุมภาพันธ์ 2522 ซึ่งเป็นวันถัดจากวันประกาศในราชกิจจานุเบกษา เป็นต้นไป โดยโอนกิจการประปาตลอดจนข้าราชการและลูกจ้างของกองประปาส่วนภูมิภาค กรมโยธาธิการ และข้าราชการและลูกจ้างของกองประปาชนบท กรมอนามัย มาเป็นลูกจ้างและพนักงานของ กปภ. และถือเอาวันที่ 28 ก.พ. ของทุกปีเป็นวันก่อตั้ง กปภ.

กฎหมายการจัดตั้ง การอยู่ภายใต้กระทรวงเจ้าสังกัด

รัฐบาลได้ตั้งคณะกรรมการเตรียมการจัดตั้งการประปาส่วนภูมิภาคขึ้น โดยมีนายจำรูญ ปิยัมปุตระ รองปลัดกระทรวงมหาดไทยในขณะนั้นเป็นประธาน และได้ดำเนินการจัดตั้งและตราเป็นพระราชบัญญัติการประปาส่วนภูมิภาค พ.ศ. 2522 เมื่อวันที่ 24 กุมภาพันธ์ 2522 และให้ใช้บังคับตั้งแต่วันที่ 28 กุมภาพันธ์ 2522 ซึ่งเป็นวันถัดจากวันประกาศในราชกิจจานุเบกษา เป็นต้นไป โดยโอนกิจการประปาตลอดจนข้าราชการและลูกจ้างของกองประปาส่วนภูมิภาค กรมโยธาธิการ และข้าราชการและลูกจ้างของกองประปาชนบท กรมอนามัย มาเป็นลูกจ้างและพนักงานของ กปภ. และถือเอาวันที่ 28 ก.พ. ของทุกปีเป็นวันก่อตั้ง กปภ.

1.1 History

The Provincial Waterworks Authority briefly, or PWA for short, is a state enterprise under the supervision of the Ministry of Interior. It was established in 1979 in accordance with the government policy on improving and expanding the water supply business in the region for higher efficiency. It was carried out by a transfer of 2 major agencies responsible for the procurement of clean water to supply people's consumption, namely,

1. Provincial Waterworks Division, Department of Public Works, the Ministry of Interior was responsible for constructing the water supply system and overseeing the production and distribution of water supply in urban areas or communities with over 5,000 population. It had 185 waterworks under its responsibility.

2. Rural Waterworks Division, Department of Health, the Ministry of Public Health took a charge of the construction of village waterworks or small scale waterworks in communities with fewer than 5,000 population. This was carried out in cooperation with localities. When the construction of the water supply system had been completed, it was assigned to localities such as sanitary districts (now called municipalities) or villages for administration and maintenance. There were a total of 550 waterworks of this kind.

After two agencies had been merged, the Provincial Waterworks Authority

(PWA) act was enacted, giving birth to a new agency called PWA ON February 28,1979. An original idea to establish PWA as a state enterprise stemmed from a group of government officials and employees of the Provincial Waterworks Division, Department of Public Works who had seen the regional people's increasing demand of clean water for consumption. Nevertheless, the officials'performance had limitations in terms of bureaucracy, causing an inflexible and inefficient service in the water supply. Consequently, this should have been set up in the form of a state enterprise like other types of infrastructures. Thus the officials who had initiated such as idea proposed to the Kukrit Pramoj administration in October 1975 and closely followed up the matter until the governments of Seni Pramoj and Thanin Kraivichian.Those governments gave an approval to have the management in the form of a state enterprise but an implementation was not started due to a change of the government.

During the General Kriengsak Chamanan administration, this issue was submitted to NIDA for studying the pattern of water supply management in the region. The cabinet had a resolution on May 9,1978 to establish an agency to manage the water supply in the form of a state enterprise as proposed by NIDA.

The government had set up a committee for an establishment of the Authority, with Mr.Chamroon Piyumputtara, Deputy Permanent Secretary for Interior at that time, acting as the chairman of the committee; and established and enacted Authority Act of 1979 on February 24, 1978, effective on February 28, 1979, the date next to that on which the declaration was made in the Royal Gazette. As a consequence, the water supply affairs as well as the officials and employee of the Provincial Waterworks Division, Department of Public Works, and those of the Rural Waterworks Division, Department of Health were transferred and became the Provincial Waterworks Authority (PWA)'s staff and employees. Meanwhile, February 28 of each year is regarded as the anniversary of the establishment of PWA.

Establishment Laws and Ministry supervising PWA.

The Provincial Waterworks Authority (PWA) has been established as a state enterprise under the supervision of the Ministry of Interior, with the issuance of the PWA Act of 1979 as support, which became effective on February 28, 1979 onward.

1.2 วิสัยทัศน์/ค่านิยม/พันธกิจ/วัตถุประสงค์/เป้าประสงค์ แนวนโยบายผู้ถือหุ้นภาครัฐ (SOD)
Vision/Core Values/Mission/Objectives/Purpose/ Policy Guideline for Government Sector Shareholders (SOD)

วิสัยทัศน์
Vision

"ผู้ใช้น้ำประทับใจในคุณภาพและบริการที่เป็นเลิศ"
Customers are delighted with water quality and excellent services.

ค่านิยม
Core Values

"มุ่ง-มั่น-เพื่อปวงชน"
มุ่ง : มุ่งเน้นคุณธรรม
มั่น : มั่นใจคุณภาพ
เพื่อปวงชน : เพื่อสุขของปวงชน
Concentration-Confidence-For the Public



พันธกิจ

กปภ. เป็นหน่วยงานที่ให้บริการน้ำประปาตามนโยบายของรัฐบาล โดยคำนึงถึงประโยชน์ของรัฐและสุขอนามัยของประชาชนเป็นสำคัญ พันธกิจหลักของการประปาส่วนภูมิภาค มี 5 ประการประกอบด้วย

1. ผลิต จัดส่ง และจำหน่ายน้ำประปาที่มีคุณภาพอย่างเพียงพอและทั่วถึง
2. สำรวจ จัดหาแหล่งน้ำดิบ
3. จัดให้ได้มาซึ่งน้ำดิบเพื่อใช้ในการผลิต จัดส่งและจำหน่ายน้ำประปา
4. ส่งเสริมธุรกิจการประปา
5. ดำเนินธุรกิจอื่นที่เกี่ยวกับหรือต่อเนื่องธุรกิจการประปา

Mission

PWA is the agency providing the water supply in accordance with the the issuance of the PWA Act of 1979 in the main consideration of the State's benefit and people's hygiene.The PWA's main mission has 5 issues as follows:



1. Produce and distribute the sufficient quality water and throughout.
2. Explore and supply the raw water source.
3. Supply the raw water in order to use in the production, delivery and distribute the pipe water.
4. Support the pipe water business.
5. Proceed the other business about the pipe water businesses.

วัตถุประสงค์

ประกอบและส่งเสริมธุรกิจการประปาโดยการสำรวจ จัดหาแหล่งน้ำดิบ และจัดให้ได้มาซึ่งน้ำดิบ เพื่อใช้ในการผลิตจัดส่ง และจำหน่ายน้ำประปา เพื่อให้เกิดประโยชน์แก่การให้บริการสาธารณูปโภค โดยคำนึงถึงประโยชน์ของรัฐและสุขภาพอนามัยของประชาชนเป็นสำคัญ

Objectives.

Provincial Waterwork Authority runs the water supply business by exploring, supplying the source of raw water and distribution the raw water including the other related or relevant water supply businesses for the benefit of the utility sevices with the main consideration of public and people's hygiene.

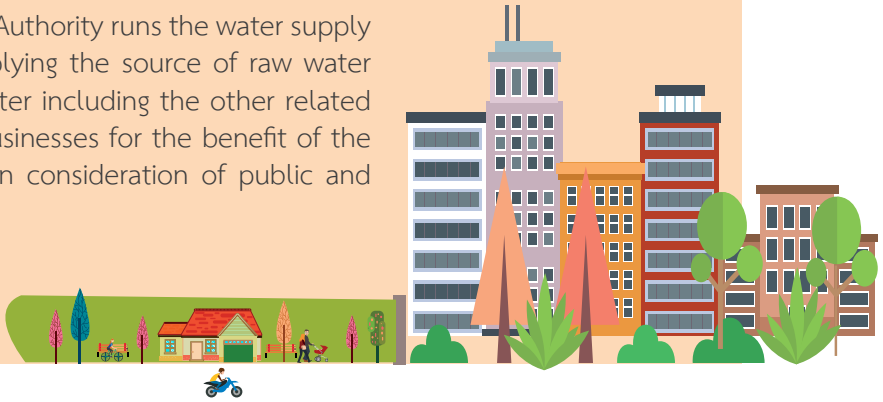

เป้าประสงค์ของยุทธศาสตร์

ความสำเร็จของการดำเนินงานในขั้นตอนสุดท้ายของแต่ละยุทธศาสตร์ เมื่อสิ้นสุดแผนปี 2564

ยุทธศาสตร์	เป้าประสงค์
ด้านการเรียนรู้และพัฒนา	
1. บริหารและพัฒนาบุคลากรให้มีสมรรถนะสอดคล้องกับภารกิจ มีจำนวนที่เหมาะสมและสร้างความผูกพันต่อองค์กร	1.1 ระดับความผูกพันต่อองค์กรของพนักงาน 4.5 คะแนน 1.2 อัตราส่วนผู้ใช้น้ำต่อพนักงาน 500 ราย/คน
2. เสริมสร้างวัฒนธรรมการเรียนรู้มุ่งเน้นลูกค้าและคุณภาพงาน	2.1 จำนวนองค์ความรู้ที่สามารถนำไปใช้ปรับปรุงการให้บริการลูกค้าหรือคุณภาพงาน 10 องค์ความรู้ 2.2 จำนวนนวัตกรรมที่นำมาใช้ปรับปรุงคุณภาพงาน 10 นวัตกรรม 2.3 ได้รับรางวัล TQC
3. บริหารจัดการระบบเทคโนโลยีสารสนเทศให้ทันสมัย สนับสนุนการดำเนินงาน กระบวนการผลิตจ่าย บริหารงาน และบริการ	3.1 ระบบเทคโนโลยีสารสนเทศที่สำคัญสามารถบูรณาการได้ครบถ้วนตามแผน
4. จัดหาและบริหารจัดการแหล่งน้ำดิบให้เพียงพอ	4.1 ไม่มี กปภ. สาขาที่หยุดผลิตหรือจ่ายน้ำเป็นเวลาเนื่องจากปัญหาขาดแคลนน้ำดิบทั้งด้านปริมาณและคุณภาพน้ำ
5. ผลิตจ่ายน้ำให้เพียงพอพร้อมทั้งควบคุมคุณภาพน้ำให้ได้มาตรฐาน	5.1 จำนวนผู้ใช้น้ำเพิ่ม 1.25 ล้านราย คิดเป็นการให้บริการครัวเรือนทั่วประเทศ (Water Coverage) 18.5% 5.2 ทุก กปภ. สาขาที่มีแรงดันน้ำเฉลี่ย ≥ 5 เมตร 5.3 ทุก กปภ. สาขา คุณภาพน้ำประปาที่ผ่านเกณฑ์ทางกายภาพ/เคมี/แบคทีเรีย 100% 5.4 จำนวนครั้งที่หยุดจ่ายน้ำ <12 ครั้ง/หน่วยบริการ/ปี 5.5 ปริมาณน้ำจำหน่ายเพิ่มขึ้น 273 ล้านลูกบาศก์เมตร 5.6 ระบบประปาเมืองที่ได้รับการพัฒนาตามยุทธศาสตร์การบริหารจัดการน้ำของประเทศ 90 โครงการ
6. บริหารจัดการลดน้ำสูญเสียอย่างเป็นระบบ	6.1 อัตราน้ำสูญเสีย กปภ. 24.00% 6.2 จำนวน 20 กปภ. สาขา/ปี ที่ควบคุมอัตราน้ำสูญเสีย
7. ขยายความร่วมมือกับองค์กรต่างๆ เพื่อให้บริการน้ำประปาที่มีคุณภาพ	7.1 ครัวเรือนนอกพื้นที่บริการของ กปภ. ที่ได้ประโยชน์จากการที่ กปภ. สนับสนุนให้มีน้ำประปาที่ได้มาตรฐาน 500,000 ครัวเรือน
8. สร้างความพึงพอใจให้ลูกค้าในด้านคุณภาพน้ำประปาและบริการ	8.1 ระดับความพึงพอใจลูกค้าต่อประสิทธิภาพในกระบวนการให้บริการ กปภ. 4.3 คะแนน

ยุทธศาสตร์	เป้าประสงค์
9. รักษาสิ่งแวดล้อม และรักษาความสัมพันธ์อันดีต่อชุมชนโดยรอบ	9.1 โครงการบริหารจัดการการใช้น้ำอย่างรู้คุณค่าระดับเกณฑ์ 5 คะแนน 9.2 ระดับการรับรู้ของผู้ใช้น้ำที่มีต่อโครงการ CSR ของ กปภ. 4 คะแนน
ด้านการเงิน 10. ควบคุมต้นทุนการดำเนินงาน	10.1 ค่าใช้จ่ายต่อหน่วยน้ำจำหน่ายไม่เกิน 20 บาท /ลูกบาศก์เมตร
11. สร้างรายได้ให้เพียงพอต่อการขยายงาน	11.1 รายได้จากการดำเนินงานเพิ่มขึ้นร้อยละ 4 ต่อปี 11.2 กำไรจากการดำเนินงาน (EBITDA) 20,200 ล้านบาท

Goals

The success of the operation in the latest step each of the strategy when end of the strategy plan (2020).

Strategies	Objectives
Learning and Development Organization. 1. Manage and develop the potential employees in accordance with PWA mission That is an appropriate quantity and build the organization relationship.	1.1 The level of organizational commitment of PWA employees equal 4.5 point. 1.2 The ratio of the water users by PWA employees 500 per capita.
2. Build the educational culture focus on Customers and job quality.	2.1 The amount of knowledge that can apply to improve the customers service or service quality that amounts 10 knowledges. 2.2 The amount of innovations that can apply to improve service quality amounts 10 innovations. 2.3 Get the prize of TQC.
3. Manage the information technology that is up to date the operation, operation process, management, water production and service.	3.1 The system of Information technology can completely integrate along with the plan.
4. Supply and manage enough source of raw water.	4.1 No PWA branches stop the production or dritribution due to the problem of shortage of raw water both the quantity and water quality.

Strategies	Objectives
5. Produce and supply enough water along with control the standardized quality water.	5.1 The quantity of water users increase 1.25 million person that assumed that service the household through the country (Water Coverage equals to 18.5%) 5.2 Every PWA branches have the average pressure equal to or more than 5 metres. 5.3 Every PWA branches have the quality of pipe water that passed the regulation of physical, chemistry and bacteria 100 percent. 5.4 The number of times that stop water are less than 12 times/service units/year. 5.5 The quantity of distributed water increase 273 million cubic metre. 5.6 The city water supply that developed in accordance with the water management strategy 90 projects.
6. Manage the systematic waste water.	6.1 The rate of water loss's PWA equals 24 percent. 6.2 20 PWA branches/year control the waste water ratio.
7. Expand the cooperation with the other organization in order to serve the quality water.	7.1 The households outside of PWA's service area that taked advantage from PWA supports the standard of water supply amount 500,000 households.
8. Build the customer satisfaction in quality Water and service.	8.1 The level of customer satisfaction about PWA's effective service equals to 4.3 points.
9. To maintain the environment and good relation with around community	9.1 The perceived value of water management projects in accordance with the regulation level equals to 5 points. 9.2 The level of PWA Users' recognition for PWA's CSR activities equals to 4 points.
Finance 10. To control the cost of operating expense.	10.1 The expense per distributed water unit is not more than 20 baht/cubic metre.
11. To earn the revenue enough for the expansion	11.1 The income from the operation increases 4 percent per year. 11.2 PWA's EBITDA equals to 20,200 million baht.



นโยบายผู้ว่าการการประปาส่วนภูมิภาค

กปภ. เน้นการขับเคลื่อนภารกิจต่างๆ ให้สอดคล้องกับยุค Thailand 4.0 และมุ่งมั่นในการก้าวเข้าสู่ยุค PWA 4.0 เพื่อรองรับการพัฒนาประเทศภายใต้นโยบายรัฐบาลที่มุ่งเน้นประชาชนต้องมาก่อน โดย กปภ. มีนโยบาย 5 กลยุทธ์สู่ความสำเร็จ (WARNS) ประกอบด้วย

5 กลยุทธ์สู่ความสำเร็จ

"W" (Water Coverage) การขยายพื้นที่จ่ายน้ำ เน้นการให้บริการประชาชน มีน้ำประปาใช้อย่างทั่วถึง

"A" (Available Water Storage) ปริมาณน้ำดิบสำรอง

- เร่งรัดหาแหล่งน้ำดิบสำรอง
- ทำ CSR สร้างประโยชน์ให้แก่ชุมชนที่เข้าไปขอใช้แหล่งน้ำ
- ผจก. เข้าไปเป็นคณะกรรมการลุ่มน้ำและคณะกรรมการ JMC เพื่อสร้างเครือข่าย

"R" (Risk Management) การบริหารความเสี่ยง

- เราจะอยู่รอดได้ดีในโลกปัจจุบัน ผจก. ต้องบริหารความเสี่ยงให้ดี
- เร่งรัด "ทุก" โครงการก่อสร้างให้มีเงินไหลเข้าระบบอย่างรวดเร็ว

"N" (Non-revenue Water) การลดน้ำสูญเสีย

- ยอมรับน้ำสูญเสีย ที่เกิดขึ้นจริงแล้วรวมพลังแก้ปัญหาให้ตรงจุด

"S" (Smart Water Management) การบริหารจัดการน้ำด้วยกึ๋น

- มุ่งหน้าสู่องค์กรสมรรถนะสูงหรือ PWA 4.0 ภายใน 20 ปี

แนวนโยบายผู้ถือหุ้นภาครัฐ (SOD)

กระทรวงการคลังได้ประสานกับกระทรวงมหาดไทยในฐานะกระทรวงเจ้าสังกัด และหน่วยงานที่เกี่ยวข้อง เช่น สำนักงานคณะกรรมการพัฒนาการเศรษฐกิจและสังคมแห่งชาติ (สคช.) เพื่อสรุปแนวนโยบายของรัฐต่อรัฐวิสาหกิจ (Statement of Directions) ที่จะใช้เป็นแนวทางในการกำกับดูแล และชี้ประเด็นที่ กปภ. ควรให้ความสำคัญและเร่งดำเนินการ

แนวนโยบายสำหรับรัฐวิสาหกิจในภาพรวม

เป็นกลไกขับเคลื่อนยุทธศาสตร์ทางเศรษฐกิจและสังคมของประเทศบนพื้นฐานการดำเนินงานที่มีประสิทธิภาพตามหลักธรรมาภิบาล

แนวนโยบายสำหรับรัฐวิสาหกิจในสาขาสาธารณูปการ

ตอบสนองความต้องการขั้นพื้นฐาน และส่งเสริมการยกระดับคุณภาพชีวิตของประชาชน รวมถึงพัฒนาอสังหาริมทรัพย์ให้เกิดประโยชน์สูงสุด



แนวนโยบายสำหรับ กปภ.

ปรับปรุงขยายโครงการระบบประปาในพื้นที่ภูมิภาคอย่างทั่วถึง และมีประสิทธิภาพ รวมถึงจัดหาและพัฒนาแหล่งน้ำดิบให้เพียงพอ และบริหารต้นทุนให้มีประสิทธิภาพ

หลักการและแนวทางการดำเนินงานตาม SOD

แผนระยะสั้น

1. ผลักดันการแยกบัญชีเชิงสังคม และเชิงพาณิชย์ให้เป็นที่ยอมรับ
2. พิจารณาแหล่งเงินทุนนอกเหนือจากเงินงบประมาณ ที่คำนึงถึงความยั่งยืนขององค์กรเพื่อใช้ในการลงทุนขยายการให้บริการ
3. เร่งจัดทำแผนแม่บทการลดน้ำสูญเสียให้สอดคล้องกับการปรับระดับแรงดันน้ำที่เหมาะสม
4. พัฒนาเทคโนโลยีเพื่อเพิ่มประสิทธิภาพการให้บริการน้ำประปา และลดต้นทุนการผลิต
5. จัดทำแผนจัดหาแหล่งน้ำดิบให้ครอบคลุมพื้นที่ให้บริการ
6. สร้างความตระหนักให้ประชาชนใช้น้ำอย่างรู้คุณค่า
7. เร่งจัดทำแผนป้องกันระบบประปา และลดผลกระทบต่อการให้บริการน้ำอุปโภคในกรณีเกิดภัยธรรมชาติ
8. พัฒนาธุรกิจที่เกี่ยวเนื่อง
9. จัดทำแผนลงทุนระยะยาวโดยประสานงานกับหน่วยงานท้องถิ่น

แผนระยะยาว

1. ร่วมจัดทำแผนยุทธศาสตร์การจัดการน้ำในภาพรวมกับหน่วยงานรัฐที่เกี่ยวข้อง
2. ผลักดันการจัดตั้งองค์กรกำกับดูแลกิจการน้ำในภาพรวมของประเทศ
3. จัดทำแผนลงทุนพัฒนาระบบประปาในระยะยาว 10 ปี และประสานแผนร่วมกับองค์กรปกครองส่วนท้องถิ่น โดยกำหนดเป้าหมายที่ชัดเจนเพื่อตอบสนองความต้องการใช้น้ำของประชาชนที่ยังไม่มีน้ำใช้ได้อย่างทั่วถึงและรวดเร็วยิ่งขึ้น



The policy of the governor.

The Provincial Waterworks Authority (PWA) focus on driving the missions in accordance with Thailand 4.0 era. Moreover, PWA aims to step into Thailand 4.0 era in order to support Thailand's development under Thai government that focus on first people. By means of PWA has five strategies into the success as follow :

Five strategies into the success.

"W" (Water Coverage) is the expansion of the water distribution area, that emphasizes the services for people. People have the pipe water thoroughly.

"A" (Available Water Storage) is the quantity of the reserved water.

- Accererate to seek the reserved water.
- To build CSR that build the advantage to our community that ask for the sources of water.
- PWA managers attend to the committee of and the committee of JMC in order to build the network.

"R" (Risk Management) is the risk management.

- We can survive in the world that our manager must manage the risk.
- To rush every projects that have quickly cash flow.

"N" (Non revenue Water) is decreasing the waste water.

- To accept the real waste water number and coordinate to solve the right problems.

"S" (Smart Water Management) is the wisely water management.

- Headed for the high capability or PWA 4.0 within 20 years.

Policy Guideline for Government Sector Shareholders (SOD)

The Ministry of Finance coordinated with the Ministry of Interior and the related agencies such as Office of the National Economic and Social Development Board, etc.To summarize the Statement of Directions (SOD) in order to execute and specify the important issues for operation.

Overall policy guideline for State Enterprise.

To be a mechanism in pushing the country's economic and social strategies based on the efficient performance in accordance with the good corporate governance's principle.

Branch policy guideline for State Enterprise.

To satisfy the basic needs and raise the people's quality of life inclucing the development of the real estates to generate the highest benefits.

Policy guideline for PWA.

To efficiently improve the expansion of the water system project covering all provincial areas as well as the acquisition and development of adequate raw water sources and production cost management.

Principle and path for execution based.

Short-term plan

1. Push forward the separation of social and commercial accounts acceptable.
2. Consider the sources of funds other than the government contribution with a consideration of the organization's stability for the expansion investment of the service.
3. Speed up the master plan for decreasing of waste water in accordance with the appropriate water pressure.
4. Develop the technology for enhancing the efficiency of the water supply and reducing the production costs.
5. Make a procurement plan of raw water to cover all inclusive service areas.
6. Create the people's awareness to use the water worthy.
7. Accelerate the formulation of a protective plan of water supply and decrease the effect on providing the utility service in case of natural disasters.
8. Develop the relevant businesses.
9. Map out the long-term investment by coordinating with the local agencies.

Long-term plan.

1. Jointly formulate the strategy plan of the water management with the related state agencies.
2. Carry forward the establishment of the organization for executing the overall's country water businesses.
3. Formulate the ten - year investment plans of the water system and coordinate with the state local administrative organizations by determining the obvious target to satisfy the people's need of water thoroughly and rapidly.



1.3 ประเภทกิจการ/ลักษณะการประกอบกิจการ

การประปาส่วนภูมิภาค เรียกโดยย่อว่า “กปภ.” เป็นรัฐวิสาหกิจให้บริการด้านสาธารณูปโภคพื้นฐานด้านน้ำประปา มีวัตถุประสงค์ในการประกอบและส่งเสริมธุรกิจการประปา โดยการสำรวจ จัดหาแหล่งน้ำดิบ และจัดให้ได้มาซึ่งน้ำดิบ เพื่อใช้ในการผลิต จัดส่ง และจำหน่ายน้ำประปา รวมทั้งการดำเนินธุรกิจอื่นที่เกี่ยวกับหรือต่อเนื่องกับธุรกิจการประปา เพื่อให้เกิดประโยชน์แก่การให้บริการสาธารณูปโภค โดยคำนึงถึงประโยชน์ของรัฐและสุขภาพอนามัยของประชาชนเป็นสำคัญใน 74 จังหวัด (ยกเว้นกรุงเทพฯ นนทบุรี และสมุทรปราการ) โดยกำหนดโครงสร้างการบริการประชาชนโดยมีสายปฏิบัติการ 5 ภาค 10 เขต 234 สาขา และมีหน่วยบริการย่อย 356 หน่วย

ผลิตภัณฑ์ที่ให้บริการสาธารณะอื่นๆ ต่อประชาชน

ในฐานะหน่วยงานรัฐวิสาหกิจที่มีความห่วงใยประชาชน กปภ. ได้แสดงความรับผิดชอบต่อสังคมและสิ่งแวดล้อม (CSR) โดยกำหนดแนวทางการดำเนินงานโดยมุ่งเน้นใน 3 ด้าน คือ

1. ด้านการบริการลูกค้า จำนวน 2 โครงการ ได้แก่

1.1 โครงการประปาทันใจระยะ 2 มีวัตถุประสงค์มุ่งเน้นให้เป็นกรอบแนวทางสำหรับ กปภ. ทุกสาขาบริหารจัดการข้อร้องเรียนของลูกค้าด้วยมาตรฐานเดียวกันและลดความไม่พึงพอใจของลูกค้าด้วยการสื่อสารที่ดี มีการแก้ไขปัญหาที่รวดเร็วเรียบร้อย และสร้างความประทับใจด้วยการตรวจสอบข้อมูลป้อนกลับ

1.2 โครงการเพิ่มประสิทธิภาพ PWA Contact Center 1662 มีวัตถุประสงค์สร้างความพึงพอใจและเติมความประทับใจให้แก่ลูกค้า โดยพัฒนาระบบรับฟังเสียงของลูกค้าทาง PWA Contact Center 1662 เชื่อมโยงกับศูนย์ประปาทันใจ (กปภ. 234 สาขา) ให้เกิดประสิทธิภาพและบรรลุประสิทธิผล

2. ด้านการมีส่วนร่วมพัฒนาชุมชน เน้นการรักษาความสัมพันธ์ที่ดีต่อชุมชนโดยรอบ จำนวน 1 โครงการ ได้แก่

2.1 โครงการการประปาส่วนภูมิภาครักษ์ชุมชนเพื่อร่วมพัฒนาชุมชนรอบแหล่งน้ำ/ที่ดินที่ กปภ. ใช้น้ำดิบใช้ที่ดินและวางท่อผ่าน โดยดำเนินกิจกรรมต่างๆ ตามเกณฑ์ที่ กปภ. เพื่อกำหนดเป้าหมายในกระบวนงานของ กปภ. โดยพัฒนาชุมชนร่วมกับ อปท. และผู้มีส่วนได้ส่วนเสียเพื่อส่งเสริมกิจการประปา

3. ด้านการรักษาสิ่งแวดล้อม จำนวน 1 โครงการ ได้แก่

3.1 โครงการการประปาส่วนภูมิภาคปลูกป่าต้นน้ำเพื่อแผ่นดินเทิดพระเกียรติพระบาทสมเด็จพระปรมินทรมหาภูมิพลอดุลยเดช โดย กปภ. ร่วมมือกับกรมชลประทานและกรมป่าไม้กำหนดพื้นที่ปลูกป่าต้นน้ำผืนใหญ่ 500 ไร่ หน่วยงานรับผิดชอบของ กปภ. คือ สำนักสื่อสารองค์กรและลูกค้าสัมพันธ์ กปภ. เขต1-10/ กปภ. สาขา

กฎหมายการจัดตั้ง การอยู่ภายใต้กระทรวงเจ้าสังกัด

รัฐบาลได้ตั้งคณะกรรมการเตรียมการจัดตั้งการประปาส่วนภูมิภาคขึ้น โดยมีนายจำรูญ ปิยัมปุตระ รองปลัดกระทรวงมหาดไทยในขณะนั้นเป็นประธาน และได้ดำเนินการจัดตั้งและตราเป็นพระราชบัญญัติการประปาส่วนภูมิภาค พ.ศ. 2522 เมื่อวันที่ 24 กุมภาพันธ์ 2522 และให้ใช้บังคับตั้งแต่วันที่ 28 กุมภาพันธ์ 2522 ซึ่งเป็นวันถัดจากวันประกาศในราชกิจจานุเบกษา เป็นต้นไป โดยโอนกิจการประปาตลอดจนข้าราชการและลูกจ้างของกองประปาส่วนภูมิภาค กรมโยธาธิการ และข้าราชการ และลูกจ้างของกองประปาชนบท กรมอนามัย มาเป็นลูกจ้างและพนักงานของ กปภ. และถือเอาวันที่ 28 ก.พ. ของทุกปีเป็นวันก่อตั้ง กปภ.

1.3 Character of the business transactions.

The Provincial Waterworks Authority briefly called “PWA” is a state enterprise providing the basic infrastructure of water. It aims to run business and promote the water supply business through exploring, procuring the raw water source and acquiring the raw water for production, distributing and selling water as well as conducting other related and relevant businesses to gain benefit for providing the utility in consideration of the state advantage and people’s hygience in 74 provinces (except Bangkok, Nonthaburi and Samut Prakan) by determining the service structure with 5 areas, 10 regional offices, 234 branches and 356 sub - branches.

Products on public services to people.

As a state enterprise having a concern for the people, PWA has a responsibility to corporate social responsibility (CSR) through determining the performance guideline emphasizing 3 aspects. Here are:

Development of Communities and Societies consist of 3 projects listed below :

1. Customer service consists of two projects as follow :

1.1 Fast PWA phase 2 aims to guide the framework for every branches of PWA by means of satandardized management customer complains and decrease the customers dissatisfactions by good communication, quickly solve the problems and impress the customers by means of audit the feedback.

1.2 Increase effectiveness of PWA Contact Center 1662 Project that has the objectivesto build the customer satisfaction and impression by means of development the system’s voice of customer managementof PWA Contact Center 1662. This voice of customer management links with fast PWA center (PWA 234 branches) in order to cause the efficient and effectiveness.



2. Participation of the community development that focus on build up good relationship with around community that consist of 1 projects listed below :

2.1 PWA community conservation in order to develop the community around the source of water, land and lain pipe land. This project procced on the activities based on PWA criteria.This

3. Environment Conservation Project develops the community with the local authorities and stakeholders in order to support PWA business consists of 1 project as follow :

3.1 PWA Forest Water Project aims to honor our King Rama 9 by means of cooperation with the department of irrigation and Forest Department. This project has set up the area of forestwater 500 rais.

The Responsibility Department of PWA is the Communication Organization and PWA Region 1-10/ PWA branches.

Establishment Laws and Ministry supervising PWA.

The Government has set up the committee for the establishment of the Provincial Waterworks Authority (PWA). Mr.Jumroon Piyumputara, The Deputy Secretary of the Interior, was the chairman and proceeded the issuance of the PWA Act of 1979 as support, which became effective on February 28, 1979 onward. The date next to that on which the declaration was made in the Royal Gazette. As a consequence, the water supply affairs as well as the officials and employees of the Provincial Waterworks Division, Department of Public Works, and those of the Rural Waterworks Division, Department of Health were transferred and became the Provincial Waterworks Authority (PWA)'s staff and employees. Meanwhile, February 28 of each year is regarded as the anniversary of the establishment of PWA.

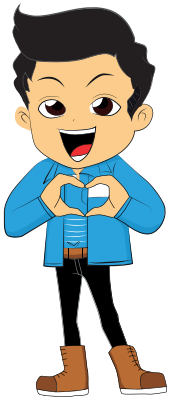

1.4 การประปาส่วนภูมิภาค 234 สาขาทั่วประเทศ

เขต 1 (7 จังหวัด 22 สาขา)

จังหวัดชลบุรี
สาขาชลบุรี
สาขาบ้านบึง
สาขาพนัสนิคม
สาขาศรีราชา
สาขาแหลมฉบัง
สาขาพัทยา

จังหวัดฉะเชิงเทรา
สาขาฉะเชิงเทรา
สาขาบางปะกง
สาขาบางคล้า
สาขาพนมสารคาม

จังหวัดระยอง
สาขาระยอง
สาขาบ้านฉาง
สาขาปากน้ำประแสร์

จังหวัดจันทบุรี
สาขาจันทบุรี
สาขาขลุง

จังหวัดตราด
สาขาตราด
สาขาคลองใหญ่

จังหวัดสระแก้ว
สาขาสระแก้ว
สาขาวัฒนานคร
สาขาอรัญประเทศ

จังหวัดปราจีนบุรี
สาขาปราจีนบุรี
สาขากบินทร์บุรี

เขต 2 (8 จังหวัด 30 สาขา)

จังหวัดสระบุรี
สาขาพระพุทธบาท
สาขาหนองแค
สาขามวกเหล็ก
สาขาบ้านหมอ

จังหวัดลพบุรี
สาขาลพบุรี
สาขาบ้านหมี่
สาขาชัยบาดาล

จังหวัดสิงห์บุรี
สาขาสิงห์บุรี

จังหวัดอ่างทอง
สาขาอ่างทอง
สาขาวิเศษชัยชาญ

จังหวัดพระนครศรีอยุธยา
สาขาพระนครศรีอยุธยา
สาขาผักไห่
สาขาเสนา
สาขาท่าเรือ

จังหวัดปทุมธานี
สาขาปทุมธานี
สาขารังสิต
สาขาธัญบุรี
สาขาคลองหลวง

จังหวัดนครนายก
สาขานครนายก
สาขาบ้านนา

จังหวัดนครราชสีมา
สาขานครราชสีมา
สาขาปากช่อง
สาขาสีคิ้ว
สาขาปักธงชัย
สาขาโชคชัย
สาขาพิมาย
สาขาชุมพวง
สาขาโนนสูง
สาขาด่านขุนทด
สาขาครบุรี

เขต 3 (8 จังหวัด 23 สาขา)

จังหวัดราชบุรี
สาขาราชบุรี
สาขาบ้านโป่ง
สาขาสวนผึ้ง
สาขาปากท่อ

จังหวัดสมุทรสงคราม
สาขาสมุทรสงคราม

จังหวัดสมุทรสาคร
สาขาสมุทรสาคร
สาขาอ้อมน้อย

จังหวัดนครปฐม
สาขานครปฐม
สาขาสามพราน

จังหวัดสุพรรณบุรี
สาขาสุพรรณบุรี
สาขาศรีประจันต์
สาขาเดิมบางนางบวช
สาขาด่านช้าง
สาขาอู่ทอง

จังหวัดกาญจนบุรี
สาขากาญจนบุรี
สาขาเลาขวัญ
สาขาพนมทวน
สาขาท่ามะกา

จังหวัดเพชรบุรี
สาขาเพชรบุรี

จังหวัดประจวบคีรีขันธ์
สาขาประจวบคีรีขันธ์
สาขาปราณบุรี
สาขากุยบุรี
สาขาบางสะพาน

เขต 4 (7 จังหวัด 24 สาขา)

จังหวัดสุราษฎร์ธานี
สาขาสุราษฎร์ธานี
สาขากาญจนดิษฐ์
สาขาเกาะสมุย
สาขาเกาะพะงัน
สาขาบ้านนาสาร
สาขาบ้านตาขุน
สาขาไชยา

จังหวัดชุมพร
สาขาชุมพร
สาขาท่าแซะ
สาขาหลังสวน

จังหวัดระนอง
สาขาระนอง

จังหวัดพังงา
สาขาพังงา
สาขาตะกั่วป่า
สาขาท้ายเหมือง

จังหวัดภูเก็ต
สาขาภูเก็ต

จังหวัดกระบี่
สาขากระบี่
สาขาอ่าวลึก
สาขาคลองท่อม

จังหวัดนครศรีธรรมราช
สาขาทุ่งสง
สาขาชะอวด
สาขาปากพนัง
สาขาจันดี
สาขาขนอม
สาขานครศรีธรรมราช

เขต 5 (7 จังหวัด 20 สาขา)

จังหวัดสงขลา
สาขาสงขลา
สาขาหาดใหญ่
สาขาสะเดา
สาขานาทวี
สาขาระโนด
สาขาพังลา

จังหวัดพัทลุง
สาขาพัทลุง
สาขาเขาชัยสน

จังหวัดตรัง
สาขาตรัง
สาขากันตัง
สาขาห้วยยอด
สาขาย่านตาขาว

จังหวัดสตูล
สาขาสตูล
สาขาละงู

จังหวัดยะลา
สาขายะหา
สาขาเบตง

จังหวัดปัตตานี
สาขาสายบุรี

จังหวัดนราธิวาส
สาขานราธิวาส
สาขารือเสาะ
สาขาสุไหงโก-ลก

เขต 6 (5 จังหวัด 22 สาขา)

จังหวัดขอนแก่น
สาขาขอนแก่น
สาขาบ้านไผ่
สาขาชุมแพ
สาขาน้ำพอง
สาขาชนบท
สาขากระนวน
สาขาหนองเรือ
สาขาเมืองพล

จังหวัดกาฬสินธุ์
สาขากาฬสินธุ์
สาขากุฉินารายณ์
สาขาสมเด็จ

จังหวัดมหาสารคาม
สาขามหาสารคาม
สาขาพยัคฆภูมิพิสัย

จังหวัดชัยภูมิ
สาขาชัยภูมิ
สาขาแก้งคร้อ
สาขาจัตุรัส
สาขาบำเหน็จณรงค์
สาขาหนองบัวแดง
สาขาภูเขียว

จังหวัดร้อยเอ็ด
สาขาร้อยเอ็ด
สาขาโพนทอง
สาขาสุวรรณภูมิ

เขต 7 (7 จังหวัด 20 สาขา)

จังหวัดอุดรธานี
สาขาอุดรธานี
สาขากุมภวาปี
สาขาบ้านผือ
สาขาบ้านดุง

จังหวัดหนองบัวลำภู
สาขาหนองบัวลำภู

จังหวัดเลย
สาขาเลย
สาขาเชียงคาน
สาขาด่านซ้าย
สาขาวังสะพุง

จังหวัดหนองคาย
สาขาหนองคาย
สาขาศรีเชียงใหม่
สาขาโพนพิสัย

จังหวัดบึงกาฬ
สาขาบึงกาฬ

จังหวัดสกลนคร
สาขาสกลนคร
สาขาสว่างแดนดิน
สาขาพังโคน

จังหวัดนครพนม
สาขานครพนม
สาขาธาตุพนม
สาขาบ้านแพง
สาขาศรีสงคราม

เขต 8 (7 จังหวัด 20 สาขา)

จังหวัดอุบลราชธานี
สาขาอุบลราชธานี
สาขาพิบูลมังสาหาร
สาขาเดชอุดม
สาขาเขมราฐ

จังหวัดอำนาจเจริญ
สาขาอำนาจเจริญ

จังหวัดยโสธร
สาขายโสธร
สาขาเลิงนกทา
สาขามหาชนะชัย

จังหวัดบุรีรัมย์
สาขาบุรีรัมย์
สาขาสตึก
สาขาลำปลายมาศ
สาขานางรอง
สาขาละหานทราย

จังหวัดสุรินทร์
สาขาสุรินทร์
สาขาสังขะ
สาขาศีขรภูมิ
สาขารัตนบุรี

จังหวัดศรีสะเกษ
สาขาศรีสะเกษ
สาขากันทรลักษ์

จังหวัดมุกดาหาร
สาขามุกดาหาร

เขต 9 (8 จังหวัด 27 สาขา)

จังหวัดเชียงใหม่
สาขาเชียงใหม่
สาขาฮอด
สาขาจอมทอง
สาขาสันกำแพง
สาขาแม่ริม
สาขาแม่แตง
สาขาฝาง

จังหวัดแม่ฮ่องสอน
สาขาแม่ฮ่องสอน
สาขาแม่สะเรียง

จังหวัดลำพูน
สาขาลำพูน
สาขาบ้านโฮ่ง

จังหวัดลำปาง
สาขาลำปาง
สาขาเกาะคา
สาขาเถิน
สาขาแม่ขะจาน

จังหวัดแพร่
สาขาแพร่
สาขาเด่นชัย
สาขาร้องกวาง

จังหวัดน่าน
สาขาน่าน
สาขาท่าวังผา

จังหวัดพะเยา
สาขาพะเยา
สาขาจุน

จังหวัดเชียงราย
สาขาเชียงราย
สาขาพาน
สาขาเทิง
สาขาเวียงเชียงของ
สาขาแม่สาย

เขต 10 (10 จังหวัด 26 สาขา)

จังหวัดนครสวรรค์
สาขานครสวรรค์
สาขาท่าตะโก
สาขาลาดยาว
สาขาพยุหะคีรี

จังหวัดชัยนาท
สาขาชัยนาท

จังหวัดอุทัยธานี
สาขาอุทัยธานี

จังหวัดกำแพงเพชร
สาขากำแพงเพชร
สาขาขาณุวรลักษบุรี

จังหวัดตาก
สาขาตาก
สาขาแม่สอด

จังหวัดสุโขทัย
สาขาสุโขทัย
สาขาทุ่งเสลี่ยม
สาขาศรีสำโรง
สาขาสวรรคโลก
สาขาศรีสัชนาลัย

จังหวัดอุตรดิตถ์
สาขาอุตรดิตถ์

จังหวัดพิษณุโลก
สาขาพิษณุโลก
สาขานครไทย

จังหวัดพิจิตร
สาขาพิจิตร
สาขาบางมูลนาก
สาขาตะพานหิน

จังหวัดเพชรบูรณ์
สาขาเพชรบูรณ์
สาขาหล่มสัก
สาขาชนแดน
สาขาหนองไผ่
สาขาวิเชียรบุรี

พื้นที่ให้บริการของการประปาส่วนภูมิภาค 74 จังหวัดทั่วประเทศ

● การประปาส่วนภูมิภาคเขต 1-10
● การประปาส่วนภูมิภาคสาขา 234 สาขา

รายชื่อ กปภ. สาขาทั่วประเทศ

การประปาส่วนภูมิภาค เขต 1

การประปาส่วนภูมิภาค เขต 1
160 หมู่ 2 ถ.วิรัตน์ศิลป์ ต.บ้านสวน
อ.เมือง จ.ชลบุรี 20000
โทรศัพท์ 0 3827 5819
โทรสาร 0 3827 5820

การประปาส่วนภูมิภาค สาขาชลบุรี (ชั้นพิเศษ)
152 หมู่ 3 ถ.สุขุมวิท ต.บ้านสวน
อ.เมือง จ.ชลบุรี 20000
โทรศัพท์ 0 3827 4865-6
โทรสาร 0 3827 4916

การประปาส่วนภูมิภาค สาขาบ้านบึง
34 ถ.ธารนที ต.บ้านบึง
อ.บ้านบึง จ.ชลบุรี 20170
โทรศัพท์ 0 3844 3710
โทรสาร 0 3844 4325

การประปาส่วนภูมิภาค สาขาพนัสนิคม
7 ถ.จารุวร ต.พนัสนิคม
อ.พนัสนิคม จ.ชลบุรี 20140
โทรศัพท์ 0 3846 1042,
0 3846 2973
โทรสาร 0 3846 1042 ต่อ 109

การประปาส่วนภูมิภาค สาขาศรีราชา
141/19 หมู่ 2 ต.สุรศักดิ์
อ.ศรีราชา จ.ชลบุรี 20110
โทรศัพท์ 0 3831 1131,
0 3831 1825
โทรสาร 0 3832 8554

การประปาส่วนภูมิภาค สาขาแหลมฉบัง
215 หมู่ 9 ถ.สุขาภิบาล 8
ต.ทุ่งศุขลา อ.ศรีราชา จ.ชลบุรี 20230
โทรศัพท์ 0 3835 0447
โทรสาร 0 3876 8408

การประปาส่วนภูมิภาค สาขาพัทยา (ชั้นพิเศษ)
26/1 หมู่ 12 ถ.ชัยพรวิถี ต.หนองปรือ
อ.บางละมุง จ.ชลบุรี 20150
โทรศัพท์ 0 3822 2462-4
โทรสาร 0 3822 2090

การประปาส่วนภูมิภาค สาขาฉะเชิงเทรา
61 ถ.จุลละนันทน์ ต.หน้าเมือง
อ.เมือง จ.ฉะเชิงเทรา 24000
โทรศัพท์ 0 3851 1133,
0 3881 4428
โทรสาร 0 3881 4240

การประปาส่วนภูมิภาค สาขาบางปะกง
89 หมู่ 2 ต.บางวัว
อ.บางปะกง จ.ฉะเชิงเทรา 24180
โทรศัพท์ 0 3853 8339
โทรสาร 0 3853 9014

การประปาส่วนภูมิภาค สาขาบางคล้า
18/1 ถ.ฤทธิประศาสน์ ต.บางคล้า
อ.บางคล้า จ.ฉะเชิงเทรา 24110
โทรศัพท์ 0 3854 1153
โทรสาร 0 3854 1574

การประปาส่วนภูมิภาค สาขาพนมสารคาม
446 หมู่ 1 ต.พนมสารคาม
อ.พนมสารคาม
จ.ฉะเชิงเทรา 24120
โทรศัพท์ 0 3855 1151
โทรสาร 0 3855 1151

การประปาส่วนภูมิภาค สาขาระยอง
7/7 ถ.ตากสินมหาราช ต.ท่าประดู่
อ.เมือง จ.ระยอง 21000
โทรศัพท์ 0 3861 1116,
0 3861 5276
โทรสาร 0 3801 2017

การประปาส่วนภูมิภาค สาขาบ้านฉาง
118 หมู่ 5 ต.สำนักท้อน
อ.บ้านฉาง จ.ระยอง 21130
โทรศัพท์ 0 3860 1292
โทรสาร 0 3860 1292

การประปาส่วนภูมิภาค สาขาปากน้ำประแสร์
35 หมู่ 7 ต.ปากน้ำประแสร์
อ.แกลง จ.ระยอง 21170
โทรศัพท์ 0 3866 1244
โทรสาร 0 3866 1505

การประปาส่วนภูมิภาค สาขาจันทบุรี
5 ถ.ศรียานุสรณ์ ต.วัดใหม่
อ.เมือง จ.จันทบุรี 22000
โทรศัพท์ 0 3932 2040
โทรสาร 0 3935 0318

การประปาส่วนภูมิภาค สาขาขลุง
15/1 หมู่ 3 ต.ซึ้ง อ.ขลุง
จ.จันทบุรี 22110
โทรศัพท์ 0 3944 1660
โทรสาร 0 3944 1133

การประปาส่วนภูมิภาค สาขาตราด
390 หมู่ 3 ถ.พัฒนาการปลายคลอง
ต.วังกระแจะ อ.เมือง
จ.ตราด 23000
โทรศัพท์ 0 3952 0416
โทรสาร 0 3951 1166

การประปาส่วนภูมิภาค สาขาคลองใหญ่
576 หมู่ 2 ต.คลองใหญ่
อ.คลองใหญ่ จ.ตราด 23110
โทรศัพท์ 0 3958 1009
โทรสาร 0 3958 2250

การประปาส่วนภูมิภาค
สาขาสระแก้ว
186/3 ถ.สุวรรณศร
ต.สระแก้ว อ.เมือง จ.สระแก้ว 27000
โทรศัพท์ 0 3724 1584
โทรสาร 0 3724 1584

การประปาส่วนภูมิภาค
สาขาวัฒนานคร
10 ถ.วัฒนานคร-แซร์ออ
ต.วัฒนานคร อ.วัฒนานคร
จ.สระแก้ว 27160
โทรศัพท์ 0 3726 1405
โทรสาร 0 3726 1405

การประปาส่วนภูมิภาค
สาขาอรัญประเทศ
40/1 ถ.บำรุงราษฎร์ ต.อรัญประเทศ
อ.อรัญประเทศ จ.สระแก้ว 27120
โทรศัพท์ 0 3723 1133
โทรสาร 0 3723 1596

การประปาส่วนภูมิภาค
สาขาปราจีนบุรี
21/2 หมู่ 4 ถ.ปราจีนตคาม
ต.บางบริบูรณ์ อ.เมือง
จ.ปราจีนบุรี 25000
โทรศัพท์ 0 3748 2234-5
โทรสาร 0 3748 2233

การประปาส่วนภูมิภาค
สาขากบินทร์บุรี
ถ.เทศบาล 2 ต.กบินทร์
อ.กบินทร์บุรี จ.ปราจีนบุรี 25110
โทรศัพท์ 0 3728 0525
โทรสาร 0 3728 0525

การประปาส่วนภูมิภาค เขต 2

การประปาส่วนภูมิภาคเขต 2
52 หมู่ 6 ถ.มิตรภาพ ต.ตลิ่งชัน
อ.เมือง จ.สระบุรี 18000
โทรศัพท์ 0 3635 1930
โทรสาร 0 3635 1937

การประปาส่วนภูมิภาค
สาขาพระพุทธบาท
47 หมู่ 5 ถ.พหลโยธิน ต.ขุนโขลน
อ.พระพุทธบาท จ.สระบุรี 18120
โทรศัพท์ 0 3626 9408-9
โทรสาร 0 3626 9409

การประปาส่วนภูมิภาค
สาขาหนองแค
144 หมู่ 8 ต.ห้วยทราย
อ.หนองแค จ.สระบุรี 18230
โทรศัพท์ 0 3639 0561
โทรสาร 0 3637 9508

การประปาส่วนภูมิภาค
สาขามวกเหล็ก
424/5 หมู่ 1 ถ.มิตรภาพ
อ.มวกเหล็ก จ.สระบุรี 18180
โทรศัพท์ 0 3634 1966
โทรสาร 0 3634 1966

การประปาส่วนภูมิภาค
สาขาบ้านหมอ
72/1 หมู่ 5 ถ.คลองชลประทาน
ต.บ้านหมอ อ.บ้านหมอ
จ.สระบุรี 18130
โทรศัพท์ 0 3620 1011
โทรสาร 0 3630 0676

การประปาส่วนภูมิภาค
สาขาลพบุรี
216 ถ.นารายณ์มหาราช
ต.ทะเลชุบศร อ.เมือง
จ.ลพบุรี 15000
โทรศัพท์ 0 3641 1480
โทรสาร 0 3641 2021

การประปาส่วนภูมิภาค
สาขาบ้านหมี่
56 หมู่ 5 ถ.สุระนารายณ์ ต.โพนทอง
อ.บ้านหมี่ จ.ลพบุรี 15110
โทรศัพท์ 0 3647 1316
โทรสาร 0 3647 2059

การประปาส่วนภูมิภาค
สาขาชัยบาดาล
460 หมู่ 8 ต.ลำนารายณ์
อ.ชัยบาดาล จ.ลพบุรี 15130
โทรศัพท์ 0 3646 1565
โทรสาร 0 3646 2525

การประปาส่วนภูมิภาค
สาขาสิงห์บุรี
166 หมู่ 1 ถ.สิงห์บุรี-บางสะพาน
ต.บางมัญ อ.เมือง
จ.สิงห์บุรี 16000
โทรศัพท์ 0 3651 1599
โทรสาร 0 3651 1670

การประปาส่วนภูมิภาค
สาขาอ่างทอง
59 ถ.เทศบาล 8 ต.ตลาดหลวง
อ.เมือง จ.อ่างทอง 14000
โทรศัพท์ 0 3561 1662
โทรสาร 0 3562 5099

การประปาส่วนภูมิภาค
สาขาวิเศษชัยชาญ
1/2 หมู่ 4 ต.ไผ่จำศีล
อ.วิเศษชัยชาญ
จ.อ่างทอง 14110
โทรศัพท์ 0 3563 1188
โทรสาร 0 3563 1188

การประปาส่วนภูมิภาค
สาขาพระนครศรีอยุธยา (ชั้นพิเศษ)
118 หมู่ 3 ต.คลองสวนพลู
อ.พระนครศรีอยุธยา
จ.พระนครศรีอยุธยา 13000
โทรศัพท์ 0 3533 6601
โทรสาร 0 3633 6628

การประปาส่วนภูมิภาค
สาขาผักไห่
38/3 หมู่ 11 ต.ผักไห่
อ.ผักไห่ จ.พระนครศรีอยุธยา 13120
โทรศัพท์ 0 3539 1020
โทรสาร 0 3539 2125

การประปาส่วนภูมิภาค
สาขาเสนา
9/9 หมู่ 2 ถ.บำรุงท้องที่ ต.สามกอ
อ.เสนา จ.พระนครศรีอยุธยา 13110
โทรศัพท์ 0 3520 1541
โทรสาร 0 3520 1561

การประปาส่วนภูมิภาค
สาขาท่าเรือ
399/7 หมู่ 9 ต.จำปา อ.ท่าเรือ
จ.พระนครศรีอยุธยา 13130
โทรศัพท์ 0 3534 1814
โทรสาร 0 3534 2507

การประปาส่วนภูมิภาค
สาขาปทุมธานี
8/1 ถ.ปทุม-ลาดหลุมแก้ว
ต.บางปรอก
อ.เมือง จ.ปทุมธานี 12000
โทรศัพท์ 0 2581 6656
โทรสาร 0 2581 4541

การประปาส่วนภูมิภาค
สาขารังสิต (ชั้นพิเศษ)
72 หมู่ 2 ซ.รังสิต-ปทุมธานี 8
ต.ประชาธิปัตย์ อ.ธัญบุรี
จ.ปทุมธานี 12130
โทรศัพท์ 0 2567 3265,
0 2567 4997-8
โทรสาร 0 2567 1574

การประปาส่วนภูมิภาค
สาขาคลองหลวง
74 ซอยรังสิต-ปทุมธานี 8
ต.ประชาธิปัตย์ อ.ธัญบุรี
จ.ปทุมธานี 12130
โทรศัพท์ 0 2567 1576
โทรสาร 0 2567 1577

การประปาส่วนภูมิภาค
สาขาธัญบุรี
49-49/1 หมู่ที่ 2 ต.ลำผักกูด
อ.ธัญบุรี จ.ปทุมธานี 12110
โทรศัพท์ 0 2577 2958
โทรสาร 0 2577 2958

การประปาส่วนภูมิภาค
สาขานครนายก
97/6 หมู่ 5 ถ.สาริกา-นางรอง
ต.บ้านใหญ่ อ.เมือง
จ.นครนายก 26000
โทรศัพท์ 0 3731 1005
โทรสาร 0 3731 1602

การประปาส่วนภูมิภาค
สาขาบ้านนา
53 หมู่ 6 ถ.บ้านนา-บางอ้อ
ต.บ้านนา อ.บ้านนา
จ.นครนายก 26110
โทรศัพท์ 0 3738 1838
โทรสาร 0 3738 1838

การประปาส่วนภูมิภาค
สาขานครราชสีมา
263 หมู่ 4 ต.จอหอ
อ.เมือง จ.นครราชสีมา 30310
โทรศัพท์ 0 4437 1444
โทรสาร 0 4437 2368

การประปาส่วนภูมิภาค
สาขาปากช่อง
874 ถ.มิตรภาพ ต.ปากช่อง
อ.ปากช่อง จ.นครราชสีมา 30130
โทรศัพท์ 0 4431 1496
โทรสาร 0 4431 1004

การประปาส่วนภูมิภาค
สาขาครบุรี
239 หมู่ 8 ต.บ้านใหม่
อ.ครบุรี จ.นครราชสีมา 30250
โทรศัพท์ 0 4444 8405
โทรสาร 0 4444 8405

การประปาส่วนภูมิภาค
สาขาสีคิ้ว
234 หมู่ 5 ถ.มิตรภาพ ต.ลาดบัวขาว
อ.สีคิ้ว จ.นครราชสีมา 30340
โทรศัพท์ 0 4441 6939
โทรสาร 0 4441 6938

การประปาส่วนภูมิภาค
สาขาปักธงชัย
161/2 หมู่ 3 ต.งิ้ว อ.ปักธงชัย
จ.นครราชสีมา 30150
โทรศัพท์ 0 4444 2606
โทรสาร 0 4444 2599

การประปาส่วนภูมิภาค
สาขาโชคชัย
184 หมู่ 6 ถ.เสรีประชา ต.โชคชัย
อ.โชคชัย จ.นครราชสีมา 30190
โทรศัพท์ 0 4449 1497
โทรสาร 0 4449 1497

การประปาส่วนภูมิภาค
สาขาพิมาย
373 หมู่ 1 ถ.ท่าสงกรานต์ ต.ในเมือง
อ.พิมาย จ.นครราชสีมา 30110
โทรศัพท์ 0 4447 1399
โทรสาร 0 4447 1399

การประปาส่วนภูมิภาค
สาขาชุมพวง
411 หมู่ 11 ถ.ท่าข้าม ต.ชุมพวง
อ.ชุมพวง จ.นครราชสีมา 30270
โทรศัพท์ 0 4447 7393
โทรสาร 0 4447 7393

การประปาส่วนภูมิภาค
สาขาโนนสูง
188 ถ.โนนสูง-มิตรภาพ ต.โนนสูง
อ.โนนสูง จ.นครราชสีมา 30160
โทรศัพท์ 0 4437 9260
โทรสาร 0 4437 9260

การประปาส่วนภูมิภาค
สาขาด่านขุนทด
348 หมู่ 4 ต.ด่านขุนทด
อ.ด่านขุนทด จ.นครราชสีมา 30210
โทรศัพท์ 0 4438 9900
โทรสาร 0 4438 9901

การประปาส่วนภูมิภาค เขต 3

การประปาส่วนภูมิภาคเขต 3
128 หมู่ 3 ถ.แสงชูโต ต.ท่าผา
อ.บ้านโป่ง จ.ราชบุรี 70110
โทรศัพท์ 0 3222 2532
โทรสาร 0 3222 2533

การประปาส่วนภูมิภาค สาขาราชบุรี
88 หมู่ 1 ถ.เพชรเกษม ต.ท่าราบ
อ.เมือง จ.ราชบุรี 70000
โทรศัพท์ 0 3273 7185
โทรสาร 0 3273 7186

การประปาส่วนภูมิภาค สาขาบ้านโป่ง
68/13 ถ.บ้านปากแรต
ต.บ้านโป่ง อ.บ้านโป่ง
จ.ราชบุรี 70110
โทรศัพท์ 0 3221 1407
โทรสาร 0 3221 1280

การประปาส่วนภูมิภาค สาขาสวนผึ้ง
187 หมู่ 1 ต.ท่าเคย
อ.สวนผึ้ง จ.ราชบุรี 70180
โทรศัพท์ 0 3271 1818
โทรสาร 0 3273 1828

การประปาส่วนภูมิภาค สาขาปากท่อ
239 หมู่ 8 ต.ปากท่อ
อ.ปากท่อ จ.ราชบุรี 70140
โทรศัพท์ 0 3228 1296
โทรสาร 0 3228 1231

การประปาส่วนภูมิภาค สาขาสมุทรสงคราม
885/1 ถ.ราชญาติรักษา ต.แม่กลอง
อ.เมือง จ.สมุทรสงคราม 75000
โทรศัพท์ 0 3471 1601
โทรสาร 0 3471 1602

การประปาส่วนภูมิภาค สาขาสมุทรสาคร
93/796 หมู่ 7 ถ.มหาชัยชิลล่า
ต.ท่าทราย อ.เมือง
จ.สมุทรสาคร 74000
โทรศัพท์ 0 3441 1844
โทรสาร 0 3442 6911

การประปาส่วนภูมิภาค สาขานครปฐม
89/14-15 หมู่ 5
ถ.หนองขาหยั่ง-ศูนย์ราชการ
ต.สนามจันทร์ อ.เมือง
จ.นครปฐม 73210
โทรศัพท์ 0 3424 2302
โทรสาร 0 3424 2302

การประปาส่วนภูมิภาค สาขาอ้อมน้อย
30/13 หมู่ 12 ถ.พุทธมณฑลสาย 5
ต.ไร่ขิง อ.สามพราน จ.นครปฐม
73210
โทรศัพท์ 0 2420 8008,
0 2420 8020
โทรสาร 0 2420 8009

การประปาส่วนภูมิภาค สาขาสามพราน
204/5 หมู่ 8 ต.สามพราน
อ.สามพราน จ.นครปฐม 73110
โทรศัพท์ 0 3432 2681
โทรสาร 0 3432 5602

การประปาส่วนภูมิภาค สาขาสุพรรณบุรี
176 ถ.พระพันวษา ต.ท่าพี่เลี้ยง
อ.เมือง จ.สุพรรณบุรี 72000
โทรศัพท์ 0 3552 1617
โทรสาร 0 3552 1617

การประปาส่วนภูมิภาค สาขาศรีประจันต์
554 หมู่ 3 ต.ศรีประจันต์
อ.ศรีประจันต์ จ.สุพรรณบุรี 72140
โทรศัพท์ 0 3554 8886
โทรสาร 0 3558 1678

การประปาส่วนภูมิภาค สาขาเดิมบางนางบวช
1/10 หมู่ 2 ต.เดิมบาง
อ.เดิมบางนางบวช
จ.สุพรรณบุรี 72120
โทรศัพท์ 0 3557 8460
โทรสาร 0 3557 8460

การประปาส่วนภูมิภาค สาขาด่านช้าง
300 หมู่ 1 ถ.อู่ทอง-บ้านไร่
ต.ด่านช้าง อ.ด่านช้าง
จ.สุพรรณบุรี 72180
โทรศัพท์ 0 3559 5340
โทรสาร 0 3559 5340

การประปาส่วนภูมิภาค สาขาอู่ทอง
574 หมู่ 15 ต.จรเข้สามพัน
อ.อู่ทอง จ.สุพรรณบุรี 72160
โทรศัพท์ 0 3555 1905
โทรสาร 0 3556 5080

การประปาส่วนภูมิภาค สาขากาญจนบุรี
1/4 ถ.แม่น้ำแคว ต.ท่ามะขาม
อ.เมือง จ.กาญจนบุรี 71000
โทรศัพท์ 0 3451 1520
โทรสาร 0 3452 1205

การประปาส่วนภูมิภาค สาขาเลาขวัญ
401 หมู่ 1 ต.เลาขวัญ
อ.เลาขวัญ จ.กาญจนบุรี 71210
โทรศัพท์ 0 3457 6121
โทรสาร 0 3457 6121

การประปาส่วนภูมิภาค สาขาพนมทวน
358 หมู่ 8 ต.พนมทวน
อ.พนมทวน จ.กาญจนบุรี 71140
โทรศัพท์ 0 3457 9248
โทรสาร 0 3457 9006

การประปาส่วนภูมิภาค
สาขาท่ามะกา
1/58 หมู่ 2 ต.ท่ามะกา
อ.ท่ามะกา จ.กาญจนบุรี 71120
โทรศัพท์ 0 3454 1043
โทรสาร 0 3464 0155

การประปาส่วนภูมิภาค
สาขาเพชรบุรี
90 หมู่ 1 ต.บ้านหม้อ
อ.เมือง จ.เพชรบุรี 76000
โทรศัพท์ 0 3249 2300
โทรสาร 0 3249 2302

การประปาส่วนภูมิภาค
สาขาประจวบคีรีขันธ์
58 ถ.ประจวบคีรีขันธ์
ต.ประจวบคีรีขันธ์
อ.เมือง จ.ประจวบคีรีขันธ์ 77000
โทรศัพท์ 0 3261 1051
โทรสาร 0 3260 3069

การประปาส่วนภูมิภาค
สาขาปราณบุรี
59/9 หมู่ 2 ถ.รัฐบำรุง
ต.เขาน้อย อ.ปราณบุรี
จ.ประจวบคีรีขันธ์ 77120
โทรศัพท์ 0 3262 2073
โทรสาร 0 3262 3707

การประปาส่วนภูมิภาค
สาขากุยบุรี
734 หมู่ 7 ถ.เพชรเกษม ต.กุยบุรี
อ.กุยบุรี จ.ประจวบคีรีขันธ์ 77150
โทรศัพท์ 0 3268 1524
โทรสาร 0 3268 1453

การประปาส่วนภูมิภาค
สาขาบางสะพาน
218 หมู่ 1 ถ.ฝ่ายท่า-หนองหัดไท
ต.พงศ์ประศาสน์ อ.บางสะพาน
จ.ประจวบคีรีขันธ์ 77140
โทรศัพท์ 0 3269 1883
โทรสาร 0 3269 1208

การประปาส่วนภูมิภาค เขต 4

การประปาส่วนภูมิภาคเขต 4
31/15 หมู่ 3 ถ.สุราษฎร์-พุนพิน
ต.วัดประดู่ อ.เมือง
จ.สุราษฎร์ธานี 84000
โทรศัพท์ 0 7721 1194
โทรสาร 0 7720 0405

การประปาส่วนภูมิภาค
สาขาสุราษฎร์ธานี (ชั้นพิเศษ)
86/2 ถ.ศรีวิชัย ต.มะขามเตี้ย
อ.เมือง จ.สุราษฎร์ธานี 84000
โทรศัพท์ 0 7727 2683,
0 7727 3482
โทรสาร 0 7727 3483

การประปาส่วนภูมิภาค
สาขากาญจนดิษฐ์
204/4 หมู่ 1 ต.กะแดะ
อ.กาญจนดิษฐ์ จ.สุราษฎร์ธานี 84160
โทรศัพท์ 0 7737 9074
โทรสาร 0 7737 9274

การประปาส่วนภูมิภาค
สาขาเกาะสมุย
55/6 หมู่ 2 ต.อ่างทอง
อ.เกาะสมุย จ.สุราษฎร์ธานี 84140
โทรศัพท์ 0 7742 0138
โทรสาร 0 7742 0222

การประปาส่วนภูมิภาค
สาขาเกาะพะงัน
91/13 หมู่ 4 ต.เกาะพะงัน
อ.เกาะพะงัน จ.สุราษฎร์ธานี 84280
โทรศัพท์ 0 7737 7477
โทรสาร 0 7737 7477

การประปาส่วนภูมิภาค
สาขาบ้านนาสาร
111/1 หมู่ 1 ต.ทุ่งหลวง
อ.เวียงสระ จ.สุราษฎร์ธานี 84190
โทรศัพท์ 0 7736 2095
โทรสาร 0 7736 2095

การประปาส่วนภูมิภาค
สาขาบ้านตาขุน
90/18 หมู่ 4 ถ.สุราษฎร์-ตะกั่วป่า
ต.เขาวง อ.บ้านตาขุน
จ.สุราษฎร์ธานี 84230
โทรศัพท์ 0 7739 7325
โทรสาร 0 7739 7325

การประปาส่วนภูมิภาค
สาขาไชยา
361 หมู่ 1 ถ.รักษ์นรกิจ ต.ตลาดไชยา
อ.ไชยา จ.สุราษฎร์ธานี 84110
โทรศัพท์ 0 7743 1591
โทรสาร 0 7743 5394

การประปาส่วนภูมิภาค
สาขาชุมพร
259/1 ถ.ประชาอุทิศ ต.ท่าตะเภา
อ.เมือง จ.ชุมพร 86000
โทรศัพท์ 0 7751 1159
โทรสาร 0 7751 1159 ต่อ 125

การประปาส่วนภูมิภาค
สาขาท่าแซะ
39/1 หมู่ 1 ต.ท่าแซะ
อ.ท่าแซะ จ.ชุมพร 86140
โทรศัพท์ 0 7759 9610
โทรสาร 0 7759 9610

การประปาส่วนภูมิภาค
สาขาหลังสวน
1 ถ.เพชรเกษม ต.ขันเงิน
อ.หลังสวน จ.ชุมพร 86110
โทรศัพท์ 0 7754 1171
โทรสาร 0 7754 1171

การประปาส่วนภูมิภาค
สาขาระนอง
304 ถ.ท่าเมือง ต.เขานิเวศน์
อ.เมือง จ.ระนอง 85000
โทรศัพท์ 0 7781 1192 ต่อ 111
โทรสาร 0 7781 1192 ต่อ 109

การประปาส่วนภูมิภาค
สาขาพังงา
24 หมู่ 1 ถ.เพชรเกษม ต.ถ้ำน้ำผุด
อ.เมือง จ.พังงา 82000
โทรศัพท์ 0 7641 1156
โทรสาร 0 7641 1156

การประปาส่วนภูมิภาค
สาขาตะกั่วป่า
314/4 ถ.ราษฎร์บำรุง ต.ตะกั่วป่า
อ.ตะกั่วป่า จ.พังงา 82110
โทรศัพท์ 0 7642 1115
โทรสาร 0 7643 1328

การประปาส่วนภูมิภาค
สาขาท้ายเหมือง
7/1 หมู่ 2 ต.ท้ายเหมือง
อ.ท้ายเหมือง จ.พังงา 82120
โทรศัพท์ 0 7657 1452
โทรสาร 0 7657 1532

การประปาส่วนภูมิภาค
สาขาภูเก็ต
106/137 หมู่ 7 ถ.วิชิตสงคราม
ต.กะทู้ อ.กะทู้ จ.ภูเก็ต 83120
โทรศัพท์ 0 7631 9173
โทรสาร 0 7631 9176

การประปาส่วนภูมิภาค
สาขากระบี่
93 ถ.กระบี่ ต.ปากน้ำ
อ.เมือง จ.กระบี่ 81000
โทรศัพท์ 0 7561 1354
โทรสาร 0 7561 2982

การประปาส่วนภูมิภาค
สาขาคลองท่อม
199/14 หมู่ 2 ต.คลองท่อมใต้
อ.คลองท่อม จ.กระบี่ 81120
โทรศัพท์ 0 7569 9447
โทรสาร 0 7569 9447

การประปาส่วนภูมิภาค
สาขาอ่าวลึก
160/2 หมู่ 2 ถ.อ่าวลึก-แหลมสัก
ต.อ่าวลึกใต้ อ.อ่าวลึก จ.กระบี่ 81110
โทรศัพท์ 0 7568 1156
โทรสาร 0 7568 1875

การประปาส่วนภูมิภาค
สาขานครศรีธรรมราช
151 หมู่ 3 ต.นาสาร อ.พระพรหม
จ.นครศรีธรรมราช 80000
โทรศัพท์ 0 7537 8607
โทรสาร 0 7537 8608

การประปาส่วนภูมิภาค
สาขาทุ่งสง
200 หมู่ 7 ถ.ทุ่งสง-นครศรีธรรมราช
ต.ถ้ำใหญ่ อ.ทุ่งสง
จ.นครศรีธรรมราช 80110
โทรศัพท์ 0 7541 1339
โทรสาร 0 7541 1584

การประปาส่วนภูมิภาค
สาขาชะอวด
11 หมู่ 1 ต.ชะอวด อ.ชะอวด
จ.นครศรีธรรมราช 80180
โทรศัพท์ 0 7538 1001
โทรสาร 0 7538 1001

การประปาส่วนภูมิภาค
สาขาปากพนัง
291 หมู่ 3 ถ.สุนอนันต์
ต.ปากพนังฝั่งตะวันตก อ.ปากพนัง
จ.นครศรีธรรมราช 80140
โทรศัพท์ 0 7544 3112
โทรสาร 0 7544 3113

การประปาส่วนภูมิภาค
สาขาจันดี
300 หมู่ 3 ถ.จันดี-ลานสะกา ต.จันดี
อ.ฉวาง จ.นครศรีธรรมราช 80250
โทรศัพท์ 0 7544 5739
โทรสาร 0 7548 6577

การประปาส่วนภูมิภาค
สาขาขนอม
36 หมู่ 9 ต.ขนอม อ.ขนอม
จ.นครศรีธรรมราช 80210
โทรศัพท์ 0 7552 8201
โทรสาร 0 7552 8710

การประปาส่วนภูมิภาค เขต 5

การประปาส่วนภูมิภาคเขต 5
57 ถ.ราชดำเนิน ต.บ่อยาง
อ.เมือง จ.สงขลา 90000
โทรศัพท์ 0 7431 1245
โทรสาร 0 7431 2440

การประปาส่วนภูมิภาค
สาขาสงขลา
145 หมู่ 10 ถ.กาญจนวนิช
ต.เขารูปช้าง อ.เมือง จ.สงขลา 90000
โทรศัพท์ 0 7455 0693-5
โทรสาร 0 7444 3861

การประปาส่วนภูมิภาค
สาขาหาดใหญ่ (ชั้นพิเศษ)
243 ถ.พลพิชัย ต.หาดใหญ่
อ.หาดใหญ่ จ.สงขลา 90110
โทรศัพท์ 0 7459 8101,
0 7459 8093
โทรสาร 0 7459 8102

การประปาส่วนภูมิภาค
สาขาสะเดา
13 หมู่ 1 ถ.ประชาบำรุง ต.สะเดา
อ.สะเดา จ.สงขลา 90120
โทรศัพท์ 0 7441 1057
โทรสาร 0 7461 2167

การประปาส่วนภูมิภาค
สาขานาทวี
8/2 หมู่ 1 ถ.นาทวี-ประกอบ ต.นาทวี
อ.นาทวี จ.สงขลา 90160
โทรศัพท์ 0 7437 1175
โทรสาร 0 7437 1175

การประปาส่วนภูมิภาค
สาขาระโนด
41 ถ.เทศบาล 12 ต.ระโนด
อ.ระโนด จ.สงขลา 90140
โทรศัพท์ 0 7439 2232
โทรสาร 0 7439 2232

การประปาส่วนภูมิภาค
สาขาพังลา
256 หมู่ 5 ถ.กาญจนวานิช ต.พังลา
อ.สะเดา จ.สงขลา 90170
โทรศัพท์ 0 7454 1091
โทรสาร 0 7454 2104

การประปาส่วนภูมิภาค
สาขาพัทลุง
61 ถ.คณาศัย ต.คูหาสวรรค์
อ.เมือง จ.พัทลุง 93000
โทรศัพท์ 0 7461 3167
โทรสาร 0 7461 4217

การประปาส่วนภูมิภาค
สาขาเขาชัยสน
357 หมู่ 3 ซอยสุขาภิบาล 6
ถ.สุขาภิบาล ต.เขาชัยสน
อ.เขาชัยสน จ.พัทลุง 93130
โทรศัพท์ 0 7469 1165
โทรสาร 0 7469 1165

การประปาส่วนภูมิภาค
สาขาตรัง
158 ถ.ท่ากลาง ต.ทับเที่ยง
อ.เมือง จ.ตรัง 92000
โทรศัพท์ 0 7521 8216
โทรสาร 0 7521 1326

การประปาส่วนภูมิภาค
สาขากันตัง
2 ถ.ป่าไม้ ต.กันตัง
อ.กันตัง จ.ตรัง 92110
โทรศัพท์ 0 7525 1077
โทรสาร 0 7525 2254

การประปาส่วนภูมิภาค
สาขาห้วยยอด
812 ถ.เพชรเกษม ต.ห้วยยอด
อ.ห้วยยอด จ.ตรัง 92130
โทรศัพท์ 0 7527 1053
โทรสาร 0 7527 1076

การประปาส่วนภูมิภาค
สาขาย่านตาขาว
3 ถ.พิกุลทอง ต.ย่านตาขาว
อ.ย่านตาขาว จ.ตรัง 92140
โทรศัพท์ 0 7528 1466
โทรสาร 0 7528 2161

การประปาส่วนภูมิภาค
สาขาสตูล
206 หมู่ 2 ต.คลองขุด
อ.เมือง จ.สตูล 91000
โทรศัพท์ 0 7471 1022
โทรสาร 0 7477 2070

การประปาส่วนภูมิภาค
สาขาละงู
136 หมู่ 12 ต.ละงู อ.ละงู
จ.สตูล 91110
โทรศัพท์ 0 7477 3098
โทรสาร 0 7477 3098

การประปาส่วนภูมิภาค
สาขายะหา
หมู่ 2 ถ.สันติราษฎร์ ต.ยะหา
อ.ยะหา จ.ยะลา 95120
โทรศัพท์ 0 7329 1125
โทรสาร 0 7329 1125

การประปาส่วนภูมิภาค
สาขาเบตง
331 ถ.สุขยางค์ ต.เบตง
อ.เบตง จ.ยะลา 95110
โทรศัพท์ 0 7323 0451
โทรสาร 0 7323 0451

การประปาส่วนภูมิภาค
สาขาสายบุรี
ถ.ท่าเสด็จ ต.ตะลุบัน อ.สายบุรี
จ.ปัตตานี 94110
โทรศัพท์ 0 7341 1006
โทรสาร 0 7341 1006

การประปาส่วนภูมิภาค
สาขานราธิวาส
64 หมู่ 8 ถ.เพชรเกษม ต.ลำภู
อ.เมือง จ.นราธิวาส 96000
โทรศัพท์ 0 7353 2143
โทรสาร 0 7353 2145

การประปาส่วนภูมิภาค
สาขารือเสาะ
184 หมู่ 10 ถ.รือเสาะสนองกิจ
ต.รือเสาะ อ.รือเสาะ
จ.นราธิวาส 96150
โทรศัพท์ 0 7357 1189
โทรสาร 0 7357 1189

การประปาส่วนภูมิภาค
สาขาสุไหงโก-ลก
119 ถ.ประเวศชลธี ต.สุไหงโก-ลก
อ.สุไหงโก-ลก จ.นราธิวาส 96120
โทรศัพท์ 0 7361 1156
โทรสาร 0 7361 5824

การประปาส่วนภูมิภาค เขต 6

การประปาส่วนภูมิภาคเขต 6
290 หมู่ 13 ถ.หลังศูนย์ราชการ
ต.ในเมือง อ.เมือง จ.ขอนแก่น 40000
โทรศัพท์ 0 4324 2253,
0 4323 7171 ต่อ 40
โทรสาร 0 4323 6452

การประปาส่วนภูมิภาค
สาขาขอนแก่น (ชั้นพิเศษ)
3 ถ.รื่นรมย์ ต.ในเมือง
อ.เมือง จ.ขอนแก่น 40000
โทรศัพท์ 0 4322 4022
โทรสาร 0 4322 4161

การประปาส่วนภูมิภาค
สาขาบ้านไผ่
647/11 หมู่ 3 ถ.เจนจบทิศ
ต.ในเมือง อ.บ้านไผ่
จ.ขอนแก่น 40110
โทรศัพท์ 0 4327 2202-3
โทรสาร 0 4327 2203

การประปาส่วนภูมิภาค
สาขาชุมแพ
294/2 หมู่ 1 ถ.โพธิ์ธาตุ ต.ชุมแพ
อ.ชุมแพ จ.ขอนแก่น 40130
โทรศัพท์ 0 4331 1211
โทรสาร 0 4331 2673

การประปาส่วนภูมิภาค
สาขาน้ำพอง
209 หมู่ 4 ถ.มิตรภาพ ต.น้ำพอง
อ.น้ำพอง จ.ขอนแก่น 40310
โทรศัพท์ 0 4344 1177
โทรสาร 0 4344 1447

การประปาส่วนภูมิภาค
สาขาชนบท
93 หมู่ 11 ถ.แจ้งสนิท ต.ชนบท
อ.ชนบท จ.ขอนแก่น 40180
โทรศัพท์ 0 4328 6209
โทรสาร 0 4328 6209

การประปาส่วนภูมิภาค
สาขากระนวน
201 หมู่ 6 ถ.อภัย ต.หนองโก
อ.กระนวน จ.ขอนแก่น 40170
โทรศัพท์ 0 4325 1397
โทรสาร 0 4325 1397

การประปาส่วนภูมิภาค
สาขาหนองเรือ
416 หมู่ 13 ถ.มะลิวัลย์ ต.หนองเรือ
อ.หนองเรือ จ.ขอนแก่น 40210
โทรศัพท์ 0 4329 4807
โทรสาร 0 4329 4807

การประปาส่วนภูมิภาค
สาขาเมืองพล
22/13 ถ.เจริญสุข ต.เมืองพล
อ.พล จ.ขอนแก่น 40120
โทรศัพท์ 0 4341 4207
โทรสาร 0 4333 9181

การประปาส่วนภูมิภาค
สาขากาฬสินธุ์
1/16 ถ.กีนานนท์ ต.ในเมือง
อ.เมือง จ.กาฬสินธุ์ 46000
โทรศัพท์ 0 4381 1611
โทรสาร 0 4381 4868

การประปาส่วนภูมิภาค
สาขากุฉินารายณ์
493 หมู่ 13 ถ.บัวขาว-นามน
ต.บัวขาว
อ.กุฉินารายณ์ จ.กาฬสินธุ์ 46110
โทรศัพท์ 0 4385 1323
โทรสาร 0 4385 1323

การประปาส่วนภูมิภาค
สาขาสมเด็จ
372 หมู่ 2 ถ.ธันวาคม ต.สมเด็จ
อ.สมเด็จ จ.กาฬสินธุ์ 46150
โทรศัพท์ 0 4386 1133
โทรสาร 0 4386 0362

การประปาส่วนภูมิภาค
สาขามหาสารคาม
654 ถ.มหาชัยดำริห์ ต.ตลาด
อ.เมือง จ.มหาสารคาม 44000
โทรศัพท์ 0 4371 1126
โทรสาร 0 4371 1127

การประปาส่วนภูมิภาค
สาขาพยัคฆภูมิพิสัย
121 หมู่ 5 ถ.พยัคฆภูพิสัย-สตึก
ต.เมืองเสือ อ.พยัคฆภูมิพิสัย
จ.มหาสารคาม 44110
โทรศัพท์ 0 4379 1566
โทรสาร 0 4379 1566

การประปาส่วนภูมิภาค
สาขาชัยภูมิ
183 ถ.ชัยภูมิ-สีคิ้ว ต.ในเมือง
อ.เมือง จ.ชัยภูมิ 36000
โทรศัพท์ 0 4481 1890
โทรสาร 0 4481 1890

การประปาส่วนภูมิภาค
สาขาแก้งคร้อ
หมู่ 7 ต.ช่องสามหมอ
อ.แก้งคร้อ จ.ชัยภูมิ 36150
โทรศัพท์ 0 4488 2677
โทรสาร 0 4488 2677

การประปาส่วนภูมิภาค
สาขาจัตุรัส
70 ถ.ชัยภูมิ-สีคิ้ว ต.หนองบัวใหญ่
อ.จัตุรัส จ.ชัยภูมิ 36130
โทรศัพท์ 0 4485 1300
โทรสาร 0 4485 1745

การประปาส่วนภูมิภาค
สาขาบำเหน็จณรงค์
6 หมู่ 15 ถ.บำเหน็จณรงค์-ซับใหญ่
ต.บ้านชวน อ.บำเหน็จณรงค์
จ.ชัยภูมิ 36160
โทรศัพท์ 0 4412 7105
โทรสาร 0 4412 7104

การประปาส่วนภูมิภาค
สาขาหนองบัวแดง
33 หมู่ 9 ถ.หลวงศิริ ต.หนองบัวแดง
อ.หนองบัวแดง จ.ชัยภูมิ 36210
โทรศัพท์ 0 4487 2115
โทรสาร 0 4487 2115

การประปาส่วนภูมิภาค
สาขาภูเขียว
486 หมู่ 2 ต.ผักปัง อ.ภูเขียว
จ.ชัยภูมิ 36110
โทรศัพท์ 0 4358 1350
โทรสาร 0 4486 1353

การประปาส่วนภูมิภาค
สาขาร้อยเอ็ด
175 ถ.รณชัยชาญยุทธ ต.ในเมือง
อ.เมือง จ.ร้อยเอ็ด 45000
โทรศัพท์ 0 4351 1513
โทรสาร 0 4351 5601

การประปาส่วนภูมิภาค
สาขาโพนทอง
175 หมู่ 10 ถ.ทางหลวงหมายเลข 2046
ต.สระนกแก้ว อ.โพนทอง
จ.ร้อยเอ็ด 45110
โทรศัพท์ 0 4357 1167
โทรสาร 0 4357 1167

การประปาส่วนภูมิภาค
สาขาสุวรรณภูมิ
18 หมู่ 3 ต.สระคู อ.สุวรรณภูมิ
จ.ร้อยเอ็ด 45130
โทรศัพท์ 0 4358 1350
โทรสาร 0 4358 1277

การประปาส่วนภูมิภาค เขต 7

การประปาส่วนภูมิภาคเขต 7
140 ถ.รอบเมือง ต.หนองบัว
อ.เมือง จ.อุดรธานี 41000
โทรศัพท์ 0 4232 3006
โทรสาร 0 4224 4260

การประปาส่วนภูมิภาค
สาขาอุดรธานี (ชั้นพิเศษ)
444 ถ.ศุภกิจจรรยา ต.หมากแข้ง
อ.เมือง จ.อุดรธานี 41000
โทรศัพท์ 0 4224 2274
โทรสาร 0 4224 2274

การประปาส่วนภูมิภาค
สาขากุมภวาปี
777 หมู่ 15 ถ.พิศาลสารกิจ
ต.พันดอน อ.กุมภวาปี
จ.อุดรธานี 41370
โทรศัพท์ 0 4233 1240
โทรสาร 0 4233 1240

การประปาส่วนภูมิภาค
สาขาบ้านผือ
470 หมู่ 8 ต.บ้านผือ อ.บ้านผือ
จ.อุดรธานี 41160
โทรศัพท์ 0 4228 1407
โทรสาร 0 4228 2579

การประปาส่วนภูมิภาค
สาขาบ้านดุง
155 ถ.บริบาลดำริ ต.ศรีสุทโธ
อ.บ้านดุง จ.อุดรธานี 41190
โทรศัพท์ 0 4227 1557
โทรสาร 0 4227 1557

การประปาส่วนภูมิภาค
สาขาหนองบัวลำภู
186/5 หมู่ 1 ถ.โพธิ์ชัย ต.หนองบัว
อ.เมือง จ.หนองบัวลำภู 39000
โทรศัพท์ 0 4231 1379
โทรสาร 0 4231 2163

การประปาส่วนภูมิภาค
สาขาเลย
76 ถ.มะลิวัลย์ ต.กุดป่อง
อ.เมือง จ.เลย 42000
โทรศัพท์ 0 4281 1611
โทรสาร 0 4281 1361

การประปาส่วนภูมิภาค
สาขาเชียงคาน
405 หมู่ 1 ถ.ศรีเชียงคาน ต.เชียงคาน
อ.เชียงคาน จ.เลย 42110
โทรศัพท์ 0 4282 1050
โทรสาร 0 4284 1033

การประปาส่วนภูมิภาค
สาขาด่านซ้าย
111 ถ.เลย-หล่มสัก อ.ด่านซ้าย
จ.เลย 42120
โทรศัพท์ 0 4289 1357
โทรสาร 0 4289 1320

การประปาส่วนภูมิภาค
สาขาวังสะพุง
264 หมู่ 5 ถ.ภูมิวิถี ต.วังสะพุง
อ.วังสะพุง จ.เลย 42130
โทรศัพท์ 0 4284 1033
โทรสาร 0 4284 1033

การประปาส่วนภูมิภาค
สาขาหนองคาย
001 ถ.ประจักษ์ ต.ในเมือง
อ.เมือง จ.หนองคาย 43000
โทรศัพท์ 0 4242 3003
โทรสาร 0 4246 0917

การประปาส่วนภูมิภาค
สาขาศรีเชียงใหม่
399 หมู่ 3 ถ.ท่าบ่อ-สังคม
ต.พานพร้าว อ.ศรีเชียงใหม่
จ.หนองคาย 43130
โทรศัพท์ 0 4245 1987
โทรสาร 0 4245 1987

การประปาส่วนภูมิภาค
สาขาโพนพิสัย
128 หมู่ 4 ต.จุมพล อ.โพนพิสัย
จ.หนองคาย 43120
โทรศัพท์ 0 4247 1029
โทรสาร 0 4247 1029

การประปาส่วนภูมิภาค
สาขาบึงกาฬ
196 หมู่ 9 ถ.บึงกาฬ-พันลำ ต.วิศิษฐ์
อ.บึงกาฬ จ.บึงกาฬ 38000
โทรศัพท์ 0 4249 1186
โทรสาร 0 4249 2148

การประปาส่วนภูมิภาค
สาขาสกลนคร
1700 ถ.มรรคาลัย ต.ธาตุเชิงชุม
อ.เมือง จ.สกลนคร 47000
โทรศัพท์ 0 4271 1413
โทรสาร 0 4271 2777

การประปาส่วนภูมิภาค
สาขาสว่างแดนดิน
458 หมู่ 20 ถ.นิตโย ต.สว่างแดนดิน
อ.สว่างแดนดิน จ.สกลนคร 47110
โทรศัพท์ 0 4272 1003
โทรสาร 0 4272 1993

การประปาส่วนภูมิภาค
สาขาพังโคน
182 หมู่ 2 ถ.พังโคน-วาริชภูมิ
ต.พังโคน อ.พังโคน
จ.สกลนคร 47160
โทรศัพท์ 0 4277 1350
โทรสาร 0 4277 1350

การประปาส่วนภูมิภาค
สาขานครพนม
18 ถ.เทศาประดิษฐ์ ต.หนองแสง
อ.เมือง จ.นครพนม 48000
โทรศัพท์ 0 4251 1409
โทรสาร 0 4251 1409

การประปาส่วนภูมิภาค
สาขาธาตุพนม
366 หมู่ 13 ถ.ชยางกูร ต.ธาตุพนม
อ.ธาตุพนม จ.นครพนม 48110
โทรศัพท์ 0 4251 1409
โทรสาร 0 4254 0151

การประปาส่วนภูมิภาค
สาขาบ้านแพง
338 หมู่ 5 ถ.บ้านแพง-โพธิ์ชัย
อ.บ้านแพง จ.นครพนม 48140
โทรศัพท์ 0 4259 1563
โทรสาร 0 4259 1563

การประปาส่วนภูมิภาค
สาขาศรีสงคราม
480 หมู่ 7 ต.ศรีสงคราม
อ.ศรีสงคราม จ.นครพนม 48150
โทรศัพท์ 0 4259 9240
โทรสาร 0 4259 9240

การประปาส่วนภูมิภาค เขต 8

การประปาส่วนภูมิภาคเขต 8
37 หมู่ 23 ถ.อุบล-ตระการ
ต.ขามใหญ่ อ.เมือง
จ.อุบลราชธานี 34000
โทรศัพท์ 0 4531 1432
โทรสาร 0 4531 4704

การประปาส่วนภูมิภาค
สาขาอุบลราชธานี
1 ถ.สรรพสิทธิ์ ต.ในเมือง
อ.เมือง จ.อุบลราชธานี 34000
โทรศัพท์ 0 4524 3910
โทรสาร 0 4524 3650

การประปาส่วนภูมิภาค
สาขาพิบูลมังสาหาร
62 ถ.นามมนตรี ต.พิบูลมังสาหาร
อ.พิบูลมังสาหาร
จ.อุบลราชธานี 34110
โทรศัพท์ 0 4544 1003
โทรสาร 0 4544 1830

การประปาส่วนภูมิภาค
สาขาเดชอุดม
384 หมู่ 7 ถ.เกษม ต.เมืองเดช
อ.เดชอุดม จ.อุบลราชธานี 34160
โทรศัพท์ 0 4536 1151
โทรสาร 0 4536 2317

การประปาส่วนภูมิภาค
สาขาเขมราฐ
120 หมู่ 1 ถ.อรุณประเสริฐ
ต.เขมราฐ อ.เขมราฐ
จ.อุบลราชธานี 34170
โทรศัพท์ 0 4549 1202
โทรสาร 0 4549 1202

การประปาส่วนภูมิภาค
สาขาอำนาจเจริญ
400 หมู่ 13 ถ.ชยางกูร ต.ในเมือง
อ.เมือง จ.อำนาจเจริญ 37000
โทรศัพท์ 0 4545 1007
โทรสาร 0 4545 1077

การประปาส่วนภูมิภาค
สาขายโสธร
41 ถ.เทศบาล 1 ต.ในเมือง
อ.เมือง จ.ยโสธร 35000
โทรศัพท์ 0 4571 1540-1
โทรสาร 0 4571 1541

การประปาส่วนภูมิภาค
สาขาเลิงนกทา
279 หมู่ 12 ถ.ทยาปัสสา ต.สามแยก
อ.เลิงนกทา จ.ยโสธร 35120
โทรศัพท์ 0 4578 1353
โทรสาร 0 4578 2493

การประปาส่วนภูมิภาค
สาขามหาชนะชัย
2 หมู่ 2 ถ.ธรรมรงค์ ต.ฟ้าหยาด
อ.มหาชนะชัย จ.ยโสธร 35130
โทรศัพท์ 0 4579 9101
โทรสาร 0 4579 9613

การประปาส่วนภูมิภาค
สาขาบุรีรัมย์
2/19 ถ.บุลำดวน ต.ในเมือง
อ.เมือง จ.บุรีรัมย์ 31000
โทรศัพท์ 0 4461 1597
โทรสาร 0 4461 1644

การประปาส่วนภูมิภาค
สาขาสตึก
178 หมู่ 12 ถ.บรบือ-บุรีรัมย์ ต.นิคม
อ.สตึก จ.บุรีรัมย์ 31150
โทรศัพท์ 0 4468 0070
โทรสาร 0 4468 1550

การประปาส่วนภูมิภาค
สาขาลำปลายมาศ
726/5 หมู่ 9 ถ.รถไฟพัฒนา ต.ลำ
ปลายมาศ
อ.ลำปลายมาศ จ.บุรีรัมย์ 31130
โทรศัพท์ 0 4466 1158
โทรสาร 0 4466 1499

การประปาส่วนภูมิภาค
สาขานางรอง
59 ถ.ศรีกัลยา ต.นางรอง
อ.นางรอง จ.บุรีรัมย์ 31110
โทรศัพท์ 0 4463 1135
โทรสาร 0 4463 1135

การประปาส่วนภูมิภาค
สาขาละหานทราย
40 หมู่ 6 ถ.ละหานทราย-ปะคำ
ต.ละหานทราย อ.ละหานทราย
จ.บุรีรัมย์ 31170
โทรศัพท์ 0 4465 6019
โทรสาร 0 4465 6019

การประปาส่วนภูมิภาค
สาขาสุรินทร์
31 ถ.กรุงศรีนอก ต.ในเมือง
อ.เมือง จ.สุรินทร์ 32000
โทรศัพท์ 0 4451 1319
โทรสาร 0 4451 4671

การประปาส่วนภูมิภาค
สาขาสังขะ
160 หมู่ 1 ถ.สังขะ-บัวเชด ต.บ้านชบ
อ.สังขะ จ.สุรินทร์ 33150
โทรศัพท์ 0 4457 1968
โทรสาร 0 4457 1968

การประปาส่วนภูมิภาค
สาขาศีขรภูมิ
775/1 หมู่ 1 ถ.เสรีธิปัตย์ ต.ระแงง
อ.ศีขรภูมิ จ.สุรินทร์ 32110
โทรศัพท์ 0 4456 1287
โทรสาร 0 4456 1287

การประปาส่วนภูมิภาค
สาขารัตนบุรี
145 หมู่ 8 ถ.ศรีรัตน์ ต.รัตนบุรี
อ.รัตนบุรี จ.สุรินทร์ 32130
โทรศัพท์ 0 4459 9210
โทรสาร 0 4459 9210

การประปาส่วนภูมิภาค
สาขาศรีสะเกษ
10/32 ถ.กสิกรรม ต.เมืองเหนือ
อ.เมือง จ.ศรีสะเกษ 33000
โทรศัพท์ 0 4561 1475,
0 4561 4277
โทรสาร 0 4561 4277 ต่อ 110

การประปาส่วนภูมิภาค
สาขากันทรลักษ์
356 หมู่ 6 ต.เวียงเหนือ
อ.กันทรลักษ์ จ.ศรีสะเกษ 33110
โทรศัพท์ 0 4566 1455
โทรสาร 0 4566 1205

การประปาส่วนภูมิภาค
สาขามุกดาหาร
49 ถ.เมืองใหม่ ต.มุกดาหาร
อ.เมือง จ.มุกดาหาร 49000
โทรศัพท์ 0 4261 1131
โทรสาร 0 4261 4185

การประปาส่วนภูมิภาค เขต 9

การประปาส่วนภูมิภาคเขต 9
151 หมู่ 11 ต.สันนาเม็ง
อ.สันทราย จ.เชียงใหม่ 50210
โทรศัพท์ 0 5303 8500-12 ต่อ 1203
โทรสาร 0 5335 2012-7 ต่อ 1205

การประปาส่วนภูมิภาค
สาขาเชียงใหม่ (ชั้นพิเศษ)
330 ถ.เชียงใหม่-ลำปาง ต.ป่าตัน
อ.เมือง จ.เชียงใหม่ 50300
โทรศัพท์ 0 5323 3477-9
โทรสาร 0 5325 2272

การประปาส่วนภูมิภาค
สาขาฮอด
178 หมู่ 10 ต.หางดง
อ.ฮอด จ.เชียงใหม่ 50240
โทรศัพท์ 0 5346 1066
โทรสาร 0 5346 1066

การประปาส่วนภูมิภาค
สาขาจอมทอง
399 หมู่ 15 บ้านใหม่องครักษ์
ต.ข่วงเปา อ.จอมทอง
จ.เชียงใหม่ 50160
โทรศัพท์ 0 5382 6981
โทรสาร 0 5382 6981

การประปาส่วนภูมิภาค
สาขาสันกำแพง
36 หมู่ 10 ถ.เชียงใหม่-สันกำแพง
ต.สันกำแพง อ.สันกำแพง
จ.เชียงใหม่ 50130
โทรศัพท์ 0 5333 1755
โทรสาร 0 5339 0582

การประปาส่วนภูมิภาค
สาขาแม่ริม
449 หมู่ 1 ต.ริมใต้ อ.แม่ริม
จ.เชียงใหม่ 50180
โทรศัพท์ 0 5329 7776
โทรสาร 0 5329 7776

การประปาส่วนภูมิภาค
สาขาแม่แตง
170 หมู่ 2 ต.สันมหาพน
อ.แม่แตง จ.เชียงใหม่ 50150
โทรศัพท์ 0 5347 1295
โทรสาร 0 5347 1295

การประปาส่วนภูมิภาค
สาขาฝาง
2 หมู่ 4 ถ.โชตนา ต.เวียง
อ.ฝาง จ.เชียงใหม่ 50110
โทรศัพท์ 0 5345 1123
โทรสาร 0 5345 1123

การประปาส่วนภูมิภาค
สาขาแม่ฮ่องสอน
69 ถ.ปางล้อนิคม ต.จองคำ
อ.เมือง จ.แม่ฮ่องสอน 58000
โทรศัพท์ 0 5369 5470
โทรสาร 0 5362 0024

การประปาส่วนภูมิภาค
สาขาแม่สะเรียง
19 หมู่ 12 ต.บ้านกาศ
อ.แม่สะเรียง จ.แม่ฮ่องสอน 58110
โทรศัพท์ 0 5368 1368
โทรสาร 0 5368 1368

การประปาส่วนภูมิภาค
สาขาลำพูน
266 ถ.รอบเมืองนอก ต.ในเมือง
อ.เมือง จ.ลำพูน 51000
โทรศัพท์ 0 5351 1072
โทรสาร 0 5356 0901

การประปาส่วนภูมิภาค
สาขาบ้านโฮ่ง
240 หมู่ 3 ต.บ้านโฮ่ง
อ.บ้านโฮ่ง จ.ลำพูน 51130
โทรศัพท์ 0 5398 0292
โทรสาร 0 5398 0292

การประปาส่วนภูมิภาค
สาขาลำปาง
440 ถ.พหลโยธิน ต.หัวเวียง
อ.เมือง จ.ลำปาง 52000
โทรศัพท์ 0 5421 7157
โทรสาร 0 5432 2880

การประปาส่วนภูมิภาค
สาขาเกาะคา
273 หมู่ 3 ถ.พหลโยธิน ต.ศาลา
อ.เกาะคา จ.ลำปาง 52130
โทรศัพท์ 0 5428 1388
โทรสาร 0 5428 1388

การประปาส่วนภูมิภาค
สาขาเถิน
190 หมู่ 5 ถ.สายเอเชีย ต.แม่ปะ
อ.เถิน จ.ลำปาง 52160
โทรศัพท์ 0 5429 1598
โทรสาร 0 5432 6771

การประปาส่วนภูมิภาค
สาขาแพร่
2 ถ.ศศิบุตร ต.ในเวียง
อ.เมือง จ.แพร่ 54000
โทรศัพท์ 0 5451 1185
โทรสาร 0 5452 2992

การประปาส่วนภูมิภาค
สาขาเด่นชัย
557 หมู่ 11 ถ.ยันตรกิจโกศล
ต.เด่นชัย อ.เด่นชัย จ.แพร่ 54110
โทรศัพท์ 0 5461 3379
โทรสาร 0 5461 3379

การประปาส่วนภูมิภาค
สาขาร้องกวาง
177 หมู่ 6 ถ.ยันตรกิจโกศล
ต.ร้องกวาง อ.ร้องกวาง
จ.แพร่ 54140
โทรศัพท์ 0 5464 8358
โทรสาร 0 5464 8358

การประปาส่วนภูมิภาค
สาขาน่าน
106/1 ถ.สุมนเทวราช ต.ในเวียง
อ.เมือง จ.น่าน 55000
โทรศัพท์ 0 5471 0578
โทรสาร 0 5477 4639

การประปาส่วนภูมิภาค
สาขาท่าวังผา
286 หมู่ 5 ถ.น่าน-ทุ่งช้าง ต.ท่าวังผา
อ.ท่าวังผา จ.น่าน 55140
โทรศัพท์ 0 5479 9010
โทรสาร 0 5479 9010

การประปาส่วนภูมิภาค
สาขาพะเยา
1015/1 ถ.พหลโยธิน ต.เวียง
อ.เมือง จ.พะเยา 56000
โทรศัพท์ 0 5443 1090
โทรสาร 0 5448 1990

การประปาส่วนภูมิภาค
สาขาจุน
13/5 หมู่ 1 ต.ห้วยข้าวก่ำ
อ.จุน จ.พะเยา 56150
โทรศัพท์ 0 5445 9226
โทรสาร 0 5442 0427

การประปาส่วนภูมิภาค
สาขาเชียงราย
1120 หมู่ 1 ถ.ไกรสรสิทธิ์ ต.เวียง
อ.เมือง จ.เชียงราย 57000
โทรศัพท์ 0 5371 1655
โทรสาร 0 5371 3008

การประปาส่วนภูมิภาค
สาขาพาน
2180 หมู่ 1 ถ.คลองชลประทาน
ต.เมืองพาน อ.พาน จ.เชียงราย
57120
โทรศัพท์ 0 5372 1518
โทรสาร 0 5372 1518

การประปาส่วนภูมิภาค
สาขาเทิง
22 หมู่ 15 ถ.เชียงราย-เทิง ต.เวียง
อ.เทิง จ.เชียงราย 57160
โทรศัพท์ 0 5379 5666
โทรสาร 0 5379 5666

การประปาส่วนภูมิภาค
สาขาเวียงเชียงของ
472 หมู่ 12 ต.เวียง
อ.เชียงของ จ.เชียงราย 57140
โทรศัพท์ 0 5379 1438
โทรสาร 0 5365 5208

การประปาส่วนภูมิภาค
สาขาแม่สาย
314 หมู่ 1 ต.เวียงพางคำ
อ.แม่สาย จ.เชียงราย 57130
โทรศัพท์ 0 5373 1010
โทรสาร 0 5373 2799

การประปาส่วนภูมิภาค
สาขาแม่ขะจาน
697 หมู่ 4 ต.วังเหนือ
อ.วังเหนือ จ.ลำปาง 52140
โทรศัพท์ 0 5427 9145
โทรสาร 0 5427 9145

การประปาส่วนภูมิภาค เขต 10

การประปาส่วนภูมิภาคเขต 10
158 หมู่ 1 ต.นครสวรรค์ออก
อ.เมือง จ.นครสวรรค์ 60000
โทรศัพท์ 0 5625 5814
โทรสาร 0 5625 6063

การประปาส่วนภูมิภาค
สาขานครสวรรค์
158/9 หมู่ 1 ถ.ท่าตะโก-นครสวรรค์
ต.นครสวรรค์ออก อ.เมือง
จ.นครสวรรค์ 60000
โทรศัพท์ 0 5625 5456
โทรสาร 0 5625 5456

การประปาส่วนภูมิภาค
สาขาท่าตะโก
5/5 หมู่ 7 ต.ท่าตะโก
อ.ท่าตะโก จ.นครสวรรค์ 60160
โทรศัพท์ 0 5624 9089
โทรสาร 0 5624 9508

การประปาส่วนภูมิภาค
สาขาลาดยาว
157/1 หมู่ 5 ต.ลาดยาว
อ.ลาดยาว จ.นครสวรรค์ 60150
โทรศัพท์ 0 5627 1432
โทรสาร 0 5627 1432

การประปาส่วนภูมิภาค
สาขาพยุหะคีรี
1/2 หมู่ 4 ต.พยุหะคีรี
อ.พยุหะคีรี จ.นครสวรรค์ 60130
โทรศัพท์ 0 5634 1276
โทรสาร 0 5634 1275

การประปาส่วนภูมิภาค
สาขาชัยนาท
203 หมู่ 5 ต.บ้านกล้วย
อ.เมือง จ.ชัยนาท 17000
โทรศัพท์ 0 5641 1213
โทรสาร 0 5641 1600

การประปาส่วนภูมิภาค
สาขาอุทัยธานี
116 หมู่ 5 ต.หนองฉาง
อ.หนองฉาง จ.อุทัยธานี 61110
โทรศัพท์ 0 5653 1344
โทรสาร 0 5653 2460

การประปาส่วนภูมิภาค
สาขากำแพงเพชร
74 ถ.เทศา 1 ต.ในเมือง
อ.เมือง จ.กำแพงเพชร 62000
โทรศัพท์ 0 5571 1373
โทรสาร 0 5571 6577

การประปาส่วนภูมิภาค
สาขาขาณุวรลักษบุรี
1522 หมู่ 1 ต.สลกบาตร
อ.ขาณุวรลักษบุรี
จ.กำแพงเพชร 62140
โทรศัพท์ 0 5577 1277
โทรสาร 0 5572 6461

การประปาส่วนภูมิภาค
สาขาตาก
9/1 ถ.เทศบาล 1 ต.หนองหลวง
อ.เมือง จ.ตาก 63000
โทรศัพท์ 0 5551 1016
โทรสาร 0 5551 4722

การประปาส่วนภูมิภาค
สาขาแม่สอด
322 หมู่ 1 ต.ท่าสายลวด
อ.แม่สอด จ.ตาก 63110
โทรศัพท์ 0 5554 4540
โทรสาร 0 5554 4511

การประปาส่วนภูมิภาค
สาขาสุโขทัย
168/1 หมู่ 4 ถ.ไทยชุมพล ต.ธานี
อ.เมือง จ.สุโขทัย 64000
โทรศัพท์ 0 5561 1023
โทรสาร 0 5561 3193

การประปาส่วนภูมิภาค
สาขาทุ่งเสลี่ยม
180 หมู่ 7 ต.กลางดง
อ.ทุ่งเสลี่ยม จ.สุโขทัย 64150
โทรศัพท์ 0 5565 9190
โทรสาร 0 5565 9190

การประปาส่วนภูมิภาค
สาขาศรีสำโรง
30/2 หมู่ 1 ต.คลองตาล
อ.ศรีสำโรง จ.สุโขทัย 64120
โทรศัพท์ 0 5568 1330
โทรสาร 0 5568 1330

การประปาส่วนภูมิภาค
สาขาสวรรคโลก
104 หมู่ 9 ต.ในเมือง
อ.สวรรคโลก จ.สุโขทัย 64110
โทรศัพท์ 0 5564 1555
โทรสาร 0 5564 1555

การประปาส่วนภูมิภาค
สาขาศรีสัชนาลัย
940 หมู่ 1 ต.หาดเสี้ยว
อ.ศรีสัชนาลัย จ.สุโขทัย 64130
โทรศัพท์ 0 5567 1238
โทรสาร 0 5567 1238

การประปาส่วนภูมิภาค
สาขาอุตรดิตถ์
51/4 หมู่ 2 ต.ผาจุก
อ.เมือง จ.อุตรดิตถ์ 53000
โทรศัพท์ 0 5547 9874
โทรสาร 0 5547 9874

การประปาส่วนภูมิภาค
สาขาพิษณุโลก
662 หมู่ 8 ต.วังทอง
อ.วังทอง จ.พิษณุโลก 65130
โทรศัพท์ 0 5531 3383-4
โทรสาร 0 5531 3385

การประปาส่วนภูมิภาค
สาขานครไทย
391 หมู่ 1 ต.นครไทย
อ.นครไทย จ.พิษณุโลก 65120
โทรศัพท์ 0 5538 9084
โทรสาร 0 5538 8979

การประปาส่วนภูมิภาค
สาขาพิจิตร
102/9 หมู่ 2 ถ.พิจิตร-วังกระดี่ทอง
ต.ปากทาง อ.เมือง จ.พิจิตร 66000
โทรศัพท์ 0 5661 1335
โทรสาร 0 5699 0977

การประปาส่วนภูมิภาค
สาขาบางมูลนาก
29 ถ.ประเวศน์เหนือ ต.บางมูลนาก
อ.บางมูลนาก จ.พิจิตร 66120
โทรศัพท์ 0 5663 1011
โทรสาร 0 5663 1011

การประปาส่วนภูมิภาค
สาขาตะพานหิน
403 ถ.ริมน่าน ต.ตะพานหิน
อ.ตะพานหิน จ.พิจิตร 66110
โทรศัพท์ 0 5662 2170
โทรสาร 0 5662 2170

การประปาส่วนภูมิภาค
สาขาเพชรบูรณ์
4 ถ.สามัคคีชัย ต.ในเมือง
อ.เมือง จ.เพชรบูรณ์ 67000
โทรศัพท์ 0 5671 1310
โทรสาร 0 5671 1444

การประปาส่วนภูมิภาค
สาขาหล่มสัก
132 หมู่ 1 ต.วัดป่า
อ.หล่มสัก จ.เพชรบูรณ์ 67110
โทรศัพท์ 0 5670 1198
โทรสาร 0 5670 1198

การประปาส่วนภูมิภาค
สาขาชนแดน
166 หมู่ 7 ต.ชนแดน
อ.ชนแดน จ.เพชรบูรณ์ 67150
โทรศัพท์ 0 5676 1227
โทรสาร 0 5676 1227

การประปาส่วนภูมิภาค
สาขาหนองไผ่
530 หมู่ 6 ต.หนองไผ่
อ.หนองไผ่ จ.เพชรบูรณ์ 67140
โทรศัพท์ 0 5678 1598
โทรสาร 0 5678 1115

การประปาส่วนภูมิภาค
สาขาวิเชียรบุรี
101 หมู่ 7 ถ.สระบุรี-หล่มสัก
ต.สระประดู่ อ.วิเชียรบุรี
จ.เพชรบูรณ์ 67130
โทรศัพท์ 0 5692 8132
โทรสาร 0 5692 8182

1.5 ชื่อ ประเภทธุรกิจ สถานที่ตั้ง โทรศัพท์และโทรสาร และสัดส่วนการถือหุ้นของนิติบุคคลที่รัฐวิสาหกิจถือหุ้นโดยตรงตั้งแต่ร้อยละ 25 ขึ้นไป

ชื่อ	บริษัท จัดการและพัฒนาทรัพยากรน้ำภาคตะวันออก จำกัด (มหาชน)
ประเภทธุรกิจ/ลักษณะการประกอบธุรกิจ	พัฒนาและดูแลจัดการระบบท่อน้ำสายหลักในพื้นที่บริเวณชายฝั่งทะเลภาคตะวันออกของประเทศไทย จำหน่ายน้ำดิบ รวมถึงการผลิตและจำหน่ายน้ำประปา
สถานที่ตั้งสำนักงานใหญ่	อาคารอีสท์วอเตอร์ ชั้น 23-26 เลขที่ 1 ซอยวิภาวดีรังสิต 5 ถนนวิภาวดีรังสิต แขวงจอมพล เขตจตุจักร กรุงเทพฯ 10900
โทรศัพท์	0 2272 1600
โทรสาร	0 2272 1601-3
สัดส่วนการถือหุ้น	40.20%
ผลการดำเนินงาน (ปี 2560)	ภาพรวมผลการดำเนินงานสำหรับปี 2560 บริษัทฯ มีรายได้จากการขายและบริการรวมทั้งสิ้น 4,308.04 ล้านบาท ลดลง 68.92 ล้านบาท หรือ 1.57% (หากไม่รวมรายได้ค่าก่อสร้างภายใต้สัญญาสัมปทานจะมีรายได้จากการขายและบริการรวมทั้งสิ้น 4,032.39 ล้านบาท ลดลง 226.32 ล้านบาท หรือ 5.31% เนื่องจากปริมาณจำหน่ายน้ำดิบลดลง) ทั้งนี้ ในปี 2560 บริษัทสามารถบริหารจัดการต้นทุนของธุรกิจน้ำดิบได้ดี โดยเฉพาะค่าน้ำดิบและค่าไฟฟ้า ทำให้ต้นทุนขายน้ำดิบลดลงจากปีก่อนจำนวน 215.14 ล้านบาท หรือ 18.70% ทำให้กำไรขั้นต้นโดยรวมลดลงเล็กน้อย จำนวน 61.45 ล้านบาท หรือ 2.86% เป็น 2,083.50 ล้านบาท อย่างไรก็ตาม บริษัทฯ มีค่าใช้จ่ายในการขายและบริหารสูงขึ้น จำนวน 40.42 ล้านบาท โดยหลักจากค่าใช้จ่ายที่ปรึกษากฎหมายและอื่นๆ และต้นทุนทางการเงินสูงขึ้นจำนวน 21.29 ล้านบาท เนื่องจากบริษัทมีการบันทึกดอกเบี้ยจ่ายจากเงินกู้ยืมของโครงการที่ไม่ได้จัดประเภทเป็นเงินกู้ยืมที่ตั้งขึ้นเป็นทุนในปี 2560 จากเหตุผลข้างต้น ทำให้บริษัทฯ มีกำไรสุทธิจำนวน 1,232.02 ล้านบาท ลดลง 86.59 ล้านบาท หรือ 6.57% โดยเป็นส่วนของผู้ถือหุ้นบริษัทใหญ่ จำนวน 1,221.18 ล้านบาท ลดลง 88.05 ล้านบาท หรือ 6.73% เมื่อเปรียบเทียบกับปี 2559 โดยสรุปผลการดำเนินงานปี 2560 ของบริษัทฯ และบริษัทย่อย มีกำไรสุทธิลดลงเมื่อเปรียบเทียบกับปี 2559 เนื่องจากปริมาณน้ำจำหน่ายลดลง แต่บริษัทสามารถควบคุมต้นทุนได้ดีโดยมีอัตรากำไรขั้นต้นสูงขึ้นเป็น 51.67% และอัตรากำไรสุทธิเท่ากับ 30.55% ซึ่งใกล้เคียงกับปีก่อน อย่างไรก็ตามอัตราผลตอบแทนต่อส่วนผู้ถือหุ้น (ROE) ลดลงเป็น 12.15% และอัตราผลตอบแทนต่อสินทรัพย์ (ROA) ลดลงเป็น 6.21% ลดลงจากปี 2559 เนื่องจากกำไรสุทธิลดลง และบริษัทฯ มีการลงทุนในโครงการขนาดใหญ่เพื่อรองรับความต้องการใช้น้ำในอนาคต สำหรับสภาพคล่องของปี 2560 อัตราส่วนเงินทุนหมุนเวียน เงินทุนหมุนเวียนเร็ว และสภาพคล่องกระแสเงินสดเพิ่มขึ้น ในขณะที่อัตราส่วนหนี้สินต่อส่วนผู้ถือหุ้นลดลงอยู่ที่ 0.88 เท่า จากการชำระคืนเงินกู้ความสามารถในการชำระหนี้ของบริษัทยังคงอยู่ในเกณฑ์ดีโดยมีอัตราส่วนความสามารถในการชำระดอกเบี้ยและเงินต้น (DSCR) ที่ 2.26 เท่า ใกล้เคียงกับปีก่อน

http://eastw-th.listedcompany.com/mdna.html ข้อมูลจากนักลงทุนสัมพันธ์ หัวข้อคำอธิบายและการวิเคราะห์ของฝ่ายจัดการ ประจำปี 2560

1.5 Name/Type of Business/Location/Telephone and Fax and the proportion of 25% or more shares of juristic person held by the state enterprise

Name	Eastern Water Resources Development and Management Public Company Limited
Type of Business/ Character of Business Transaction	Develop and manage the main water pipe system in the Eastern Seaboard of Thailand, distribute raw water, produce and distribute the water supply.
Head Office	East Water Building, 23rd-26th floor, 1 Soi Vibhavadi-Rangsit 5, Vibhavadi-Rangsit Road, Chompol, Chatujak, Bangkok 10900
Telephone	0 2272 1600
Fax	0 2272 1601-3
Ratio of Shareholder	40.20%
Operating Performance (Year 2017)	With regard to the 2017 overall operating results, the Company had total sales and service income of Baht 4,308.04 million, a decrease of Baht 68.92 million or 1.57%. (When excluding the revenue from the construction cost under the concession contract, the total revenue from the sales and services would be Baht 4,032.39 million which was a decrease of Baht 226.32 million or 5.31% due to a decrease of sale volume of raw water). In 2017, the Company can manage the cost of raw water business, especially that of raw water and electricity. As a result, the cost of raw water sales decreased by Baht 215.14 million or 18.70% from the previous year. The gross margin decreased slightly by Baht 61.45 million or 2.86% to Baht 2,083.50 million. However, the Company had higher selling and administrative expenses of Baht 40.42 million, mainly from legal consultant expenses and others. While the financial cost increased by Baht 21.29 million because the Company recorded interest expenses from the project loans which were not classified as a loan to be capitalized in 2017. From the above reasons, the net profit of the Company was Baht 1,232.02 million, decreased by Baht 86.59 million or 6.57%, which was the shareholders' equity in the amount of Baht 1,221.18 million baht, decreased by 88.05 million baht or 6.73% comparing to the year 2016. From the operating performance in 2017 of the company and its subsidiaries, the profit margin was slightly decreased when comparing to 2016 due to a decrease of sale of raw water but the Company can control its cost effectively since the primary profit ratio was higher to 51.67% and the net profit margin of 30.55%, quite close to the previous year. However, the return on equity (ROE) was decreased to 12.15% and the return on asset (ROA) was decreased to 6.21% which was lower than the ROE and ROA in 2016 due to a decrease of net profit and the Company's investment in a large-scale project to cope with the future demand of water. As for the liquidity in 2017, current ratio, quick ratio and cash flow liquidity increased. While the debt to equity ratio dropped to 0.88 times as a result of the repayment of due date loan. The company's solvency is still at the good level with the debt service coverage ratio (DSCR) of 2.26 times, quite close to the previous year.

http://eastw-th.listedcompany.com/mdna.html Information from Investor Relations in the topic of Description and Analysis of the Management in the year 2017

1.6 ข้อมูลทางการเงินที่สำคัญในรอบปี

หน่วย : ล้านบาท

	2560	2559	2558	เปลี่ยนแปลง ปี 2560 กับ 2559	
				เพิ่ม/(ลด)	ร้อยละ
ฐานะทางการเงินและผลการดำเนินงาน					
สินทรัพย์หมุนเวียน	5,613.22	6,271.66	7,336.50	(658.44)	(10.50)
สินทรัพย์รวม	110,717.59	106,901.41	97,421.19	3,816.18	3.57
หนี้สินหมุนเวียน	9,719.80	11,534.60	8,616.97	(1,814.80)	(15.73)
หนี้สินรวม	70,146.79	69,186.81	61,619.84	959.98	1.39
ส่วนของทุน	40,570.80	37,714.60	35,801.36	2,856.20	7.57
กำไรจากการดำเนินงาน	6,216.00	5,614.62	6,968.38	601.38	10.71
กำไรจากการดำเนินงานก่อน ดบ. จ่าย และภาษี (EBIT)	7,919.16	7,128.06	8,484.34	791.10	11.10
EBITDA	11,363.41	10,424.06	11,311.11	939.35	9.01
กำไรสุทธิ	5,999.61	4,787.69	6,149.09	1,211.92	25.31
อัตราส่วนทางการเงิน					
อัตรากำไรสุทธิ (%)	21.54	17.22	22.69	4.32	25.09
อัตรากำไรจากการดำเนินงาน (%)	28.43	25.64	31.31	2.79	10.88
อัตราส่วนทุนหมุนเวียน (เท่า)	0.58	0.54	0.85	0.04	7.41
อัตราส่วนความสามารถในการชำระดอกเบี้ย (เท่า)	4.13	3.05	3.63	1.08	35.41
อัตราผลตอบแทนของสินทรัพย์ทั้งหมด (%)	5.42	4.48	6.31	0.94	20.98
ระยะเวลาเก็บหนี้โดยเฉลี่ย (วัน)	8.00	8.00	9.00	0.00	0.00
อัตราส่วนหนี้สิน (%)	63.36	64.71	63.25	(1.35)	(2.09)
อัตราส่วนหนี้สินต่อทุน (เท่า)	1.73	1.83	1.72	(0.10)	(5.70)

1.6 Financial Summary

Unit : Million Baht

	2017	2016	2015	Change in 2017 & 2018	
				Increase/ Decrease	Percentage
Financial position and operating performance					
Current assets	5,613.22	6,271.66	7,336.50	(658.44)	(10.50)
Total assets	110,717.59	106,901.41	97,421.19	3,816.18	3.57
Current liabilities	9,719.80	11,534.60	8,616.97	(1,814.80)	(15.73)
Total liabilities	70,146.79	69,186.81	61,619.84	959.98	1.39
Equities	40,570.80	37,714.60	35,801.36	2,856.20	7.57
Operating profit	6,216.00	5,614.62	6,968.38	601.38	10.71
Earnings before interest, expense & tax (EBIT)	7,919.16	7,128.06	8,484.34	791.10	11.10
EBITDA	11,363.41	10,424.06	11,311.11	939.35	9.01
Net income	5,999.61	4,787.69	6,149.09	1,211.92	25.31
Financial Ratio					
Net profit margin (%)	21.54	17.22	22.69	4.32	25.09
Operating profit margin (%)	28.43	25.64	31.31	2.79	10.88
Current ratio (times)	0.58	0.54	0.85	0.04	7.41
Interest coverage ratio (times)	4.13	3.05	3.63	1.08	35.41
Return on assets (%)	5.42	4.48	6.31	0.94	20.98
Average collection period (days)	8.00	8.00	9.00	0.00	0.00
Debt ratio (%)	63.36	64.71	63.25	(1.35)	(2.09)
Debt to equity ratio (times)	1.73	1.83	1.72	(0.10)	(5.70)

1.7 ปัจจัยที่มีผลกระทบหลักต่อกิจการ
Factors effects on the main business.

ปัจจัยที่มีผลกระทบหลักต่อกิจการภายใต้ความท้าทายที่สำคัญ ได้แก่

1. ปัญหาขาดแคลนน้ำดิบ เนื่องจากแหล่งน้ำดิบได้รับผลกระทบจากภาวะโลกร้อน สภาพแวดล้อมที่เปลี่ยนแปลง สภาพอากาศแปรปรวนก่อให้เกิดปัญหาน้ำเสีย น้ำเค็ม น้ำท่วม และภัยแล้ง

2. ท่อเก่า อายุการใช้งานนานชำรุดหมดสภาพใช้งาน ส่งผลกระทบต่ออัตราน้ำสูญเสีย

3. ต้นทุนน้ำประปาที่ซื้อจากโครงการเอกชนร่วมลงทุนมีราคาสูง

4. ความพร้อมของโครงการก่อสร้างระบบผลิตประปาขนาดใหญ่

5. นโยบายภาครัฐในการส่งเสริมให้หน่วยงานต่างๆ เร่งเพิ่มให้บริการน้ำประปาแก่ประชาชนในส่วนภูมิภาค

Factors effects on the main business under the important challenges as follow :

1. The problem of raw water shortage due to the source of raw water affected from global warming, changed environment, variant weather that cause the problem of waste water, saline water, flood and drought.

2. The pipes are so old due to long service life, broken pipes effect on the rate of the highest waste water.

3. The cost of the pipe water is so expensive that bought from Public Private Partnership (PPP).

4. The readiness of the big pipe water production of construction projects.

5. The policy of Thai government in supporting the other sectors speed to increase the service of the pipe water to the people in the region.



1.8 ภาวะอุตสาหกรรมและแนวโน้มในอนาคต
Trend and Industry in the future

ภาวะเศรษฐกิจไทยในปี 2560 คาดว่าจะขยายตัวร้อยละ 3.3–3.8 โดยมีปัจจัย สนับสนุนจากการฟื้นตัวของการส่งออกตามการปรับตัวดีขึ้นของเศรษฐกิจประเทศคู่ค้าและราคาสินค้าในตลาดโลก การขยายตัวของการลงทุนภาครัฐที่อยู่ในเกณฑ์สูง การปรับตัวดีขึ้นของการผลิตสินค้าเกษตรและราคาสินค้าเกษตรที่ยังอยู่ในเกณฑ์ดีขึ้น การขยายตัวของภาคการท่องเที่ยวที่ยังสนับสนุนเศรษฐกิจอย่างต่อเนื่องและการปรับตัวดีขึ้นของตลาดรถยนต์ในประเทศ

ในอนาคตการลงทุนก่อสร้างโครงสร้างพื้นฐานด้านการคมนาคมขนส่งของภาครัฐ ความสนใจของต่างชาติที่จะลงทุนโครงการเขตพัฒนาพิเศษภาคตะวันออก (Eastern Economic Corridor Development : EEC) แนวโน้มของตลาดผู้บริโภคยุคดิจิทัลที่กำลังเติบโตอย่างรวดเร็วในหลายประเทศในเอเชีย ไม่ว่าจะเป็น อินเดีย จีน และกลุ่มประเทศอาเซียนรวมทั้งไทยได้ก่อให้เกิดโอกาสทางธุรกิจอย่างมหาศาล โดยจะนำไปสู่ความต้องการลงทุนในด้านต่างๆ ซึ่งทั้งหมดจะช่วยส่งเสริมการขยายตัวของการลงทุนภาคเอกชนในประเทศ

ปี 2560 กปภ. การประปาส่วนภูมิภาคมีจำนวนผู้ใช้น้ำรวม 4.28 ล้านราย ปริมาณน้ำจำหน่าย 1,232 ล้านลูกบาศก์เมตร โดยเพิ่มขึ้นจากปี 2559 จำนวน 12 ล้านลูกบาศก์เมตร คิดเป็นเพิ่มร้อยละ 0.98 จากปีที่ผ่านมา สืบเนื่องจากเหตุภัยพิบัติทางธรรมชาติ และแนวโน้มภาคอุตสาหกรรมใช้น้ำจากบ่อบาดาลมากขึ้น รวมทั้งนโยบายภาครัฐที่ให้หน่วยงานต่างๆ เร่งเพิ่มการให้บริการน้ำประปาแก่ประชาชนมากขึ้น

The economic situation in 2017 expected to expand 3.3-3.8 percent. The factors are supported from the recovery of the export in accordance with the partner countries economic recovery and the price of goods in the world market. Moreover, the expansion of thai government investment is so high criteria. The price of agicultural goods is better price. The expansion of Tourism supports Thai economic and domestic car market continuity.

In the future, the investment in the construction of communication infrastructure's government. The interest of the foreigners that invest in the Eastern Economic Corridor Development : EEC). The trend of the era of digital consumer market has grown quickly in many Asian countries. For example, Idian, China and the group of Asian Countries including Thailand that lead to the huge business opportunities both the demand of all sides of investment. All of these have promoted all sides of investment and the expansion of the domestic private investment.

In the year 2017, The Provincial Waterworks Authority (PWA) has the water users 4.28 million people and the water volume is 1,232 million cubic metre that increase from the year 2016 as the quantity 12 million cubic metre or 0.98 percent due to the natural disaster. The trend of the industry has used the ground water including the government policy that regulates the departments speed up more service of the pipe water to the people.



2. โครงสร้างการบริหารองค์กร

2.1 คณะกรรมการและคณะผู้บริหาร การประปาส่วนภูมิภาค ปี 2560
ผังโครงสร้างการบริหารงาน การประปาส่วนภูมิภาค

2.2 คณะกรรมการ กปภ. ปี 2560
29 พฤศจิกายน 2559 - 30 กันยายน 2560

2.3 คณะผู้บริหาร กปภ. ปี 2560

2.4 โครงสร้างอัตรากำลัง ปี 2558-2560

การประปาส่วนภูมิภาค
Provincial Waterworks Authority

คณะกรรมการและคณะผู้บริหาร
การประปาส่วนภูมิภาค ปี 2560

วิสัยทัศน์ (Vision)

ผู้ใช้น้ำประทับใจในคุณภาพและบริการที่เป็นเลิศ
Customers are delighted with water quality and excellence services

ค่านิยม (Value)

มุ่ง-มั่น-เพื่อปวงชน
มุ่งเน้นคุณธรรม มั่นใจคุณภาพ เพื่อสุขของปวงชน

คณะกรรมการ การประปาส่วนภูมิภาค


นายฉัตรชัย พรหมเลิศ
กรรมการรักษาการในตำแหน่งประธานกรรมการ กปภ.


นายณฑล สุดประเสริฐ
กรรมการ


นายแพทย์วชิระ เพ็งจันทร์
กรรมการ


พลตรี พงษ์สวัสดิ์ พรรณจิตต์
กรรมการ


นายเวทย์ บุชเจริญ
กรรมการ


นางสาวเยาวนุช วิยาภรณ์
กรรมการ


นายประยูร รัตนเสนีย์
กรรมการ


นายจรินทร์ จักกะพาก
กรรมการ


ร้อยตำรวจโท อาทิตย์ บุญญะโสภัค
กรรมการ

คณะกรรมการตรวจสอบ (Audit Commitee)


นางสาวเยาวนุช วิยาภรณ์
ประธานกรรมการ


นายแพทย์วชิระ เพ็งจันทร์
รองประธานกรรมการ


นายเวทย์ บุชเจริญ
กรรมการ


นายวิโรจน์ ไมแก้ว
เลขานุการ

คณะผู้บริหาร การประปาส่วนภูมิภาค


รองการแรงหา
ผู้ว่าการ

นายวิโรจน์ ไมแก้ว
ผู้ช่วยผู้ว่าการ (สำนักตรวจสอบ)


นายสุวิทย์ ปฏุมโรจน
ผู้ช่วยผู้ว่าการ


นางสาวพัทธ์ นิ่มพิบูลย
ผู้ช่วยผู้ว่าการ (สำนักผู้ว่าการ)

นายวิโรจน์ สถิตานุรมย
ผู้ช่วยผู้ว่าการ (พัฒนาบุคลากรและเทคโนโลยีสารสนเทศ)


นายวีรกิติ ปัทมะนพ
ผู้ช่วยผู้ว่าการ (ผลประกอบการ)


นายวิชัย ตรงต่อสกุล
ผู้ช่วยผู้ว่าการ (ผลประกอบการ)


นางสาวปนัดดา พรหมกัน
ผู้ช่วยผู้ว่าการ (การเงิน)


นางสาวปนัดดา อภิรดี
ผู้ช่วยผู้ว่าการ (การเงิน)


นายสมชาย ผลปัญโญ
ผู้ช่วยผู้ว่าการ (วิศวกรรม)


นายปฏิพัทธ์ วิศิษฏพงษ
ผู้ช่วยผู้ว่าการ (วิศวกรรม)


นายกฤษฎา ศิริคงษ์
ผู้ช่วยผู้ว่าการ (บริหาร)


นายกานต์ ศิริคงษ์
ผู้ช่วยผู้ว่าการ (บริหาร 1)


นางวรรณี เจ้าศิริ
ผู้ช่วยผู้ว่าการ (บริหาร 2)


นายสมโพน การุณโรจน์
ผู้ช่วยผู้ว่าการ (บริหาร 3)

นายพิทักษ์ พัฒนาปัญ
ผู้ช่วยผู้ว่าการ กปภ.เขต 6


นายศิริพงศ์ เสรีวิโรจน์
ผู้ช่วยผู้ว่าการ กปภ.เขต 10


นายวรวิทย์ เสรีย์
ผู้ช่วยผู้ว่าการ (บริหาร 2)


นายสมัย พิกุลทอง
ผู้ช่วยผู้ว่าการ กปภ.เขต 8

นายวรวิทย์ เรืองวิทิต
ผู้ช่วยผู้ว่าการ กปภ.เขต 7


นายอดุลย์ เรืองเดช
ผู้ช่วยผู้ว่าการ กปภ.เขต 1


นายอดุลย์ เรืองเดช
ผู้ช่วยผู้ว่าการ กปภ.เขต 1

นายสมชาย อดิศักดิ์ไชย
ผู้ช่วยผู้ว่าการ กปภ.เขต 8

นายสมชาย อดิศักดิ์ไชย
ผู้ช่วยผู้ว่าการ กปภ.เขต 8


นายอดุลย์ ไชยกอบูรณ์
ผู้ช่วยผู้ว่าการ กปภ.เขต 4


นายวรเกษม พิทยาวรรณ์
ผู้ช่วยผู้ว่าการ กปภ.เขต 2

นายวิทวัฒน์ ทำเนียบ
ผู้ช่วยผู้ว่าการ กปภ.เขต 3

นายวรวุฒิ ไทยอาจ
ผู้ช่วยผู้ว่าการ กปภ.เขต 5

นายณรงค์ ทองสิน
ผู้ช่วยผู้ว่าการ กปภ.เขต 5

นายณัฐพล เลขาธร
ผู้จัดการ กปภ.เขต 1

นายสมชาย ศรีสุข
ผู้จัดการ กปภ.เขต 1

นายสุวิทย์ ปฏุมโรจน
ผู้ช่วยผู้ว่าการ (สำนักตรวจสอบ)

นายวีรกิติ ปัทมะนพ
ผู้ช่วยผู้ว่าการ

นายสมชาย ปฏิมากร
ผู้ช่วยผู้ว่าการ (สำนักผู้ว่าการ)

นายสมชาย ปฏิมากร
ผู้ช่วยผู้ว่าการ (พัฒนาบุคลากรและเทคโนโลยีสารสนเทศ)

นายวิโรจน์ สถิตานุรมย
ผู้ช่วยผู้ว่าการ (พัฒนาบุคลากรและเทคโนโลยีสารสนเทศ)

นายปฏิพัทธ์ วิศิษฏพงษ
ผู้ช่วยผู้ว่าการ (ผลประกอบการ)

นายวิชัย ตรงต่อสกุล
ผู้ช่วยผู้ว่าการ (ผลประกอบการ)

นายวีรกิติ ปัทมะนพ
ผู้ช่วยผู้ว่าการ (ผลประกอบการ)

นายวิชัย ตรงต่อสกุล
ผู้ช่วยผู้ว่าการ (ผลประกอบการ)

นางสาวปนัดดา พรหมกัน
ผู้ช่วยผู้ว่าการ (การเงิน)

นางสาวปนัดดา อภิรดี
ผู้ช่วยผู้ว่าการ (การเงิน)

นายสมชาย ผลปัญโญ
ผู้ช่วยผู้ว่าการ (วิศวกรรม)

นายปฏิพัทธ์ วิศิษฏพงษ
ผู้ช่วยผู้ว่าการ (วิศวกรรม)

นายวิโรจน์ สังข์ศิลป์
ผู้ช่วยผู้ว่าการ (วิศวกรรม)

นายกฤษฎา ศิริคงษ์
ผู้ช่วยผู้ว่าการ (บริหาร)

นายกานต์ ศิริคงษ์
ผู้ช่วยผู้ว่าการ (บริหาร 1)

นายกานต์ ศิริคงษ์
ผู้ช่วยผู้ว่าการ (บริหาร 1)

นางสาวพัทธ์ พลอย
ผู้ช่วยผู้ว่าการ (บริหาร 1)

นายกานต์ ศิริคงษ์
ผู้ช่วยผู้ว่าการ (บริหาร 2)

นายสมโพน การุณโรจน์
ผู้ช่วยผู้ว่าการ (บริหาร 3)

นายพิทักษ์ พัฒนาปัญ
ผู้จัดการ กปภ.เขต 6

นายศิริพงศ์ เสรีวิโรจน์
ผู้จัดการ กปภ.เขต 10

นายศิริพงศ์ เสรีวิโรจน์
ผู้จัดการ กปภ.เขต 10

นายสมัย พิกุลทอง
ผู้จัดการ กปภ.เขต 8

นายสมัย พิกุลทอง
ผู้จัดการ กปภ.เขต 8

นายวรวิทย์ เรืองวิทิต
ผู้จัดการ กปภ.เขต 7

นายวรวิทย์ เรืองวิทิต
ผู้จัดการ กปภ.เขต 7

นายวรวิทย์ เสรีย์
ผู้จัดการ กปภ.เขต 1

นายอดุลย์ เรืองเดช
ผู้จัดการ กปภ.เขต 1

นายอดุลย์ เรืองเดช
ผู้จัดการ กปภ.เขต 1

นายสมชาย อดิศักดิ์ไชย
ผู้จัดการ กปภ.เขต 8

นายวรวิทย์ เรืองวิทิต
ผู้จัดการ กปภ.เขต 7

นายวรวิทย์ เสรีย์
ผู้จัดการ กปภ.เขต 1

นายวรวิทย์ ทำเนียบ
ผู้จัดการ กปภ.เขต 3

นายวรวิทย์ ทำเนียบ
ผู้จัดการ กปภ.เขต 3

นายวรวิทย์ เรืองวิทิต
ผู้จัดการ กปภ.เขต 7

นายวิโรจน์ ปัทมะนพ
ผู้จัดการ กปภ.เขต 2

นายณรงค์ ทองสิน
ผู้จัดการ กปภ.เขต 5

นายณรงค์ ทองสิน
ผู้จัดการ กปภ.เขต 5

นายณรงค์ ทองสิน
ผู้จัดการ กปภ.เขต 5

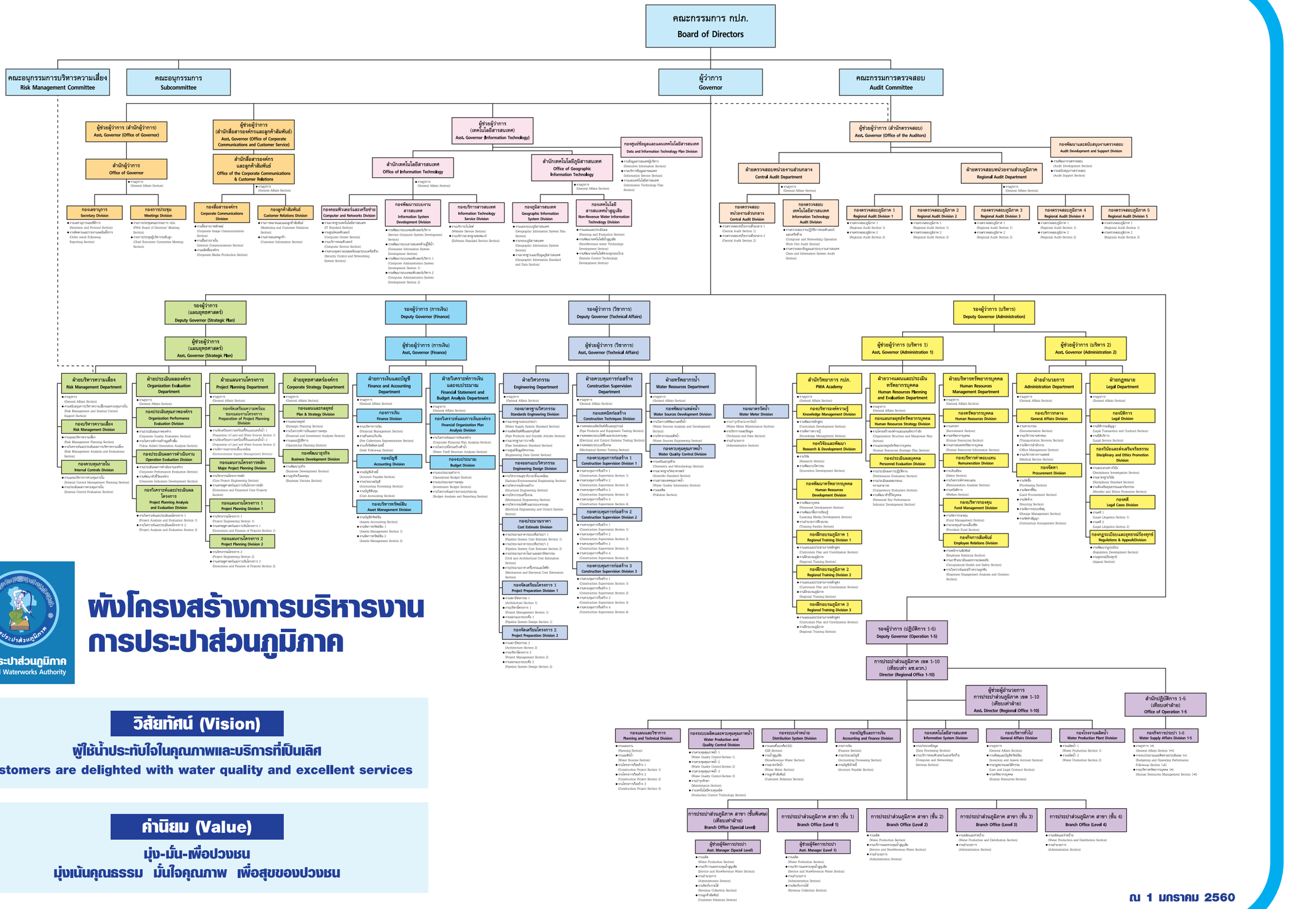

การประปาส่วนภูมิภาค
Provincial Waterworks Authority

พังโครงสร้างการบริหารงาน การประปาส่วนภูมิภาค

วิสัยทัศน์ (Vision)

ผู้ใช้น้ำประทับใจในคุณภาพและบริการที่เป็นเลิศ

Customers are delighted with water quality and excellent services

ค่านิยม (Value)

มุ่ง-มั่น-เพื่อปวงชน

มุ่งเน้นคุณธรรม มั่นใจคุณภาพ เพื่อสุขของปวงชน

ณ 1 มกราคม 2560

2.2 คณะกรรมการ กปภ. ปี 2560

29 พฤศจิกายน 2559 - 30 กันยายน 2560



นายฉัตรชัย พรหมเลิศ

กรรมการรักษาการในตำแหน่ง
ประธานกรรมการการประปาส่วนภูมิภาค

นายฉัตรชัย พรหมเลิศ

- กรรมการ กปภ. (ตามมติคณะรัฐมนตรี เมื่อวันที่ 29 พฤศจิกายน 2559-ปัจจุบัน)
- รักษาการในตำแหน่งประธานกรรมการ กปภ. ตามมติคณะกรรมการ กปภ. ในการประชุม ครั้งที่ 12/2559 เมื่อวันที่ 20 ธ.ค. 2559
- ประธานอนุกรรมการกฎหมายและการอุทธรณ์ร้องทุกข์ของ กปภ.
- รองประธานอนุกรรมการติดตามการดำเนินงานตามนโยบาย
- รองประธานอนุกรรมการบริหารจัดการน้ำ
- อายุ 56 ปี

คุณวุฒิทางการศึกษา

- ปริญญาตรี รัฐศาสตรบัณฑิต สาขาการปกครอง จุฬาลงกรณ์มหาวิทยาลัย
- ปริญญาโทรัฐประศาสนศาสตรมหาบัณฑิต จุฬาลงกรณ์มหาวิทยาลัย
- หลักสูตรการบริหารเศรษฐกิจสาธารณะ สำหรับนักบริหารระดับสูง รุ่นที่ 3 สถาบันพระปกเกล้า
- หลักสูตรการป้องกันราชอาณาจักร (วปอ.) วิทยาลัยป้องกันราชอาณาจักร พ.ศ. 2549
- หลักสูตรนักบริหารยุทธศาสตร์การป้องกันและปราบปรามการทุจริตระดับสูง (นยปส.) รุ่นที่ 1
- หลักสูตรผู้บริหารระดับสูงด้านการบริหารพัฒนาเมือง (มหานคร รุ่นที่ 2) พ.ศ. 2556
- หลักสูตร DCP รุ่น 176 สมาคมส่งเสริมสถาบันกรรมการบริษัทไทย พ.ศ. 2556
- หลักสูตรการเมืองการปกครองในระบอบประชาธิปไตย สำหรับนักบริหารระดับสูง (ปปร.) รุ่นที่ 16 สถาบันพระปกเกล้า พ.ศ. 2556
- หลักสูตรผู้บริหารระดับสูงด้านการพัฒนาเมือง (มหานคร รุ่นที่ 2) กรุงเทพมหานคร พ.ศ. 2556
- หลักสูตรผู้บริหารระดับสูงอาเซียน สำนักงาน ก.พ. รุ่นที่ 2 พ.ศ. 2556
- หลักสูตรผู้บริหารระดับสูง สถาบันวิทยาการตลาดทุน (วตท.) รุ่นที่ 17 พ.ศ. 2557
- หลักสูตรผู้บริหารกระบวนการยุติธรรมระดับสูง (บ.ย.ส.) รุ่นที่ 19 พ.ศ. 2557
- หลักสูตรการพัฒนาการเมืองและการเลือกตั้งระดับสูง (พตส.) รุ่นที่ 7 พ.ศ. 2559

ประสบการณ์การทำงาน

- รองอธิบดีกรมป้องกันและบรรเทาสาธารณภัย
- ที่ปรึกษาด้านการบริหารงานจังหวัดแบบบูรณาการ สำนักงานปลัดกระทรวงมหาดไทย (รก.)
- ผู้ว่าราชการจังหวัดลพบุรี

ตำแหน่งงานปี 2560

- อธิบดีกรมป้องกันและบรรเทาสาธารณภัย

จำนวนหรือมูลค่าหลักทรัพย์ (หุ้น) / รายชื่อบริษัทที่ถือครองหลักทรัพย์ (หุ้น)

- ไม่มี



นายมณฑล สุดประเสริฐ

นายมณฑล สุดประเสริฐ
- กรรมการ กปภ. (ตาม พ.ร.บ. กปภ. พ.ศ. 2522 เมื่อวันที่ 1 ต.ค. 2555-ปัจจุบัน)
- ประธานอนุกรรมการบริหารความเสี่ยง กปภ.
- ประธานอนุกรรมการประเมินผลการปฏิบัติงานผู้ว่าการ กปภ.
- รองประธานอนุกรรมการพัฒนาองค์กร
- อายุ 57 ปี

คุณวุฒิทางการศึกษา
- ปริญญาตรี วิศวกรรมศาสตรบัณฑิต สาขาวิศวกรรมโยธา มหาวิทยาลัยพระจอมเกล้าธนบุรี
- ปริญญาโท วิศวกรรมศาสตรมหาบัณฑิต สาขาวิศวกรรมสุขาภิบาล จุฬาลงกรณ์มหาวิทยาลัย
- ปริญญาโทรัฐประศาสนศาสตรมหาบัณฑิต จุฬาลงกรณ์มหาวิทยาลัย
- หลักสูตร DAP รุ่นที่ 28 พ.ศ. 2547 สมาคมส่งเสริมสถาบันกรรมการบริษัทไทย
- หลักสูตรนักปกครองระดับสูง รุ่นที่ 48 วิทยาลัยมหาดไทย พ.ศ. 2548
- หลักสูตร ACP รุ่นที่ 11 พ.ศ. 2549 สมาคมส่งเสริมสถาบันกรรมการบริษัทไทย
- หลักสูตร DCP รุ่นที่ 101 พ.ศ. 2551 สมาคมส่งเสริมสถาบันกรรมการบริษัทไทย
- หลักสูตรการป้องกันราชอาณาจักร (วปอ.) รุ่น 52 วิทยาลัยป้องกันราชอาณาจักร พ.ศ. 2552
- หลักสูตร โครงการพัฒนานักบริหารระดับสูง (นบส. 2) สำนักงานคณะกรรมการข้าราชการพลเรือน พ.ศ. 2553
- หลักสูตรผู้บริหารระดับสูง (วตท.) รุ่นที่ 16 สถาบันวิทยาการตลาดทุน พ.ศ. 2556
- หลักสูตรกระบวนการยุติธรรมระดับสูง (บยส.) รุ่นที่ 18 สถาบันพัฒนาข้าราชการฝ่ายตุลาการศาลยุติธรรม พ.ศ. 2557
- หลักสูตรการกำกับดูแลกิจการสำหรับกรรมการ และผู้บริหารระดับสูงของรัฐวิสาหกิจและองค์การมหาชน (PDI) รุ่นที่ 12 สถาบันพระปกเกล้า พ.ศ. 2557
- หลักสูตรผู้บริหารระดับสูงด้านวิทยาการพลังงาน (วพน.) รุ่นที่ 6 สถาบันวิทยาการพลังงาน พ.ศ. 2558
- หลักสูตรผู้บริหารระดับสูงด้านการบริหารเมือง (ผู้นำเมือง) รุ่นที่ 1 มหาวิทยาลัยนวมินทราธิราช พ.ศ. 2559
- หลักสูตรผู้บริหารระดับสูงด้านการค้าและการพาณิชย์ (TEPCoT) รุ่นที่ 9 จัดโดย มหาวิทยาลัยหอการค้า ร่วมกับ กระทรวงพาณิชย์ กระทรวงอุตสาหกรรม กระทรวงการคลัง กระทรวงมหาดไทย และหอการค้าไทย พ.ศ. 2559

ประสบการณ์การทำงาน
- ผู้ตรวจราชการกรม กรมโยธาธิการและผังเมือง
- ผู้อำนวยการสำนักสนับสนุนและพัฒนาตามผังเมือง กรมโยธาธิการและผังเมือง
- รองอธิบดีกรมโยธาธิการและผังเมือง กรมโยธาธิการและผังเมือง
- รองเลขาธิการศูนย์อำนวยการบริหารจังหวัดชายแดนภาคใต้ (ศอบ.ต.) สำนักนายกรัฐมนตรี

ตำแหน่งงานปี 2560
- อธิบดีกรมโยธาธิการและผังเมือง

จำนวนหรือมูลค่าหลักทรัพย์ (หุ้น) / รายชื่อบริษัทที่ถือครองหลักทรัพย์ (หุ้น)
- ไม่มี



นายแพทย์วชิระ เพ็งจันทร์

นายแพทย์วชิระ เพ็งจันทร์

- กรรมการ กปภ. (ตาม พ.ร.บ. กปภ. พ.ศ. 2522 เมื่อวันที่ 14 ต.ค. 2558-ปัจจุบัน)
- ประธานกรรมการอิสระ
- รองประธานกรรมการตรวจสอบของ กปภ.
- รองประธานอนุกรรมการบริหารความเสี่ยง กปภ.
- รองประธานอนุกรรมการประเมินผลการปฏิบัติงานผู้ว่าการ กปภ.
- อายุ 59 ปี

คุณวุฒิทางการศึกษา

- ปริญญาตรี วิทยาศาสตร์บัณฑิต มหาวิทยาลัยขอนแก่น
- ปริญญาตรี แพทย์ศาสตร์บัณฑิต สาขาจิตเวชศาสตร์
- วุฒิบัตรความรู้ความชำนาญในการประกอบวิชาชีพเวชกรรม สาขาจิตเวชศาสตร์ แพทยสภา
- หลักสูตร Internationnal Leadership Development สถาบัน Course on Community Organization for Health and Development Asian Health Institute (AHI), Japan พ.ศ. 2539
- หลักสูตรนักบริหารระดับสูง (นบส.) รุ่นที่ 32 สำนักงานคณะกรรมการข้าราชการพลเรือน พ.ศ. 2544
- หลักสูตร Executive Program สถาบัน University of Michigan Ross School Executive Education, USA พ.ศ. 2550
- หลักสูตรการป้องกันราชอาณาจักร (วปอ.) วิทยาลัยป้องกันราชอาณาจักร รุ่นที่ 54 พ.ศ. 2554
- หลักสูตรการกำกับดูแลกิจการสำหรับกรรมการและผู้บริหารระดับสูงของรัฐวิสาหกิจและองค์การมหาชน (PDI) รุ่นที่ 16 สถาบันพระปกเกล้า พ.ศ. 2560

ประสบการณ์การทำงาน

- รองอธิบดีกรมสุขภาพจิต กรมสุขภาพจิต
- ผู้ตรวจราชการกระทรวงสาธารณสุข สำนักงานปลัดกระทรวงสาธารณสุข
- อธิบดีกรมสุขภาพจิต กรมสุขภาพจิต
- รองปลัดกระทรวงสาธารณสุข สำนักงานปลัดกระทรวงสาธารณสุข

ตำแหน่งงานปี 2560

- อธิบดีกรมอนามัย

จำนวนหรือมูลค่าหลักทรัพย์ (หุ้น) / รายชื่อบริษัทที่ถือครองหลักทรัพย์ (หุ้น)

- ไม่มี



พลตรี พงษ์สวัสดิ์ พรรณจิตต์

พลตรี พงษ์สวัสดิ์ พรรณจิตต์

- กรรมการ กปภ.
  (ตามมติคณะรัฐมนตรีเมื่อวันที่ 29 พ.ย. 2559-ปัจจุบัน)
- ประธานกรรมการกิจการสัมพันธ์
- รองประธานกรรมการอิสระ
- รองประธานอนุกรรมการกำกับดูแลกิจการที่ดีและความรับผิดชอบต่อสังคมของ กปภ. (CG & CSR)
- อนุกรรมการติดตามการดำเนินงานตามนโยบาย
- อนุกรรมการประเมินผลการปฏิบัติงานผู้ว่าการ กปภ.
- อายุ 56 ปี

คุณวุฒิทางการศึกษา

- ปริญญาตรี วิทยาศาสตร์บัณฑิต
  โรงเรียนนายร้อยพระจุลจอมเกล้า
- ปริญญาโท นิเทศศาสตร์มหาบัณฑิต
  มหาวิทยาลัยสุโขทัยธรรมาธิราช
- หลักสูตรการป้องกันราชอาณาจักร (วปอ.) รุ่นที่ 58
  วิทยาลัยป้องกันราชอาณาจักร พ.ศ. 2558

ประสบการณ์การทำงาน

- ผู้บัญชาการกองพลที่ 1 รักษาพระองค์

ตำแหน่งงานปี 2560

- รองแม่ทัพภาคที่ 1 กองทัพภาคที่ 1

จำนวนหรือมูลค่าหลักทรัพย์ (หุ้น) / รายชื่อบริษัทที่ถือครองหลักทรัพย์ (หุ้น)

- ไม่มี



นายประยูร รัตนเสนีย์

นายประยูร รัตนเสนีย์

- กรรมการ กปภ.
  (ตามมติคณะรัฐมนตรีเมื่อวันที่ 29 พ.ย. 2559-ปัจจุบัน)
- ประธานอนุกรรมการบริหารจัดการน้ำ
- อนุกรรมการกำกับดูแลกิจการที่ดีและความรับผิดชอบต่อสังคมของ กปภ. (CG & CSR)
- อนุกรรมการประเมินผลการปฏิบัติงานผู้ว่าการ กปภ.
- อายุ 55 ปี

คุณวุฒิทางการศึกษา

- ปริญญาตรี รัฐศาสตรบัณฑิต สาขาการเมืองการปกครอง จุฬาลงกรณ์มหาวิทยาลัย
- ปริญญาโทรัฐประศาสนศาสตรมหาบัณฑิต จุฬาลงกรณ์มหาวิทยาลัย
- หลักสูตรนายอำเภอ รุ่น 41 วิทยาลัยการปกครอง พ.ศ. 2539
- หลักสูตรนักปกครองระดับสูง (นปส.) รุ่นที่ 44 สถาบันดำรงราชานุภาพ พ.ศ. 2547
- หลักสูตรการป้องกันราชอาณาจักรภาครัฐร่วมเอกชน (ปรอ.) รุ่นที่ 25 วิทยาลัยป้องกันราชอาณาจักร พ.ศ. 2555 -2556
- หลักสูตร DCP รุ่น 240 สมาคมส่งเสริมสถาบันกรรมการบริษัทไทย พ.ศ. 2560

ประสบการณ์การทำงาน

- รองผู้ว่าราชการจังหวัดพังงา
- ผู้ว่าราชการจังหวัดพังงา
- ผู้ว่าราชการจังหวัดพระนครศรีอยุธยา

ตำแหน่งงานปี 2560

- รองปลัดกระทรวงมหาดไทย

จำนวนหรือมูลค่าหลักทรัพย์ (หุ้น) / รายชื่อบริษัทที่ถือครองหลักทรัพย์ (หุ้น)

- ไม่มี



ร้อยตำรวจโท อาทิตย์ บุญญะโสภัต

ร้อยตำรวจโท อาทิตย์ บุญญะโสภัต
- กรรมการ กปภ.
  (ตามมติคณะรัฐมนตรีเมื่อวันที่ 29 พ.ย. 2559-ปัจจุบัน)
- ประธานอนุกรรมการติดตามการดำเนินงานตามนโยบาย
- รองประธานอนุกรรมการกฎหมายและการอุทธรณ์ร้องทุกข์ของ กปภ.
- อนุกรรมการพัฒนาองค์กร
- อายุ 58 ปี

คุณวุฒิทางการศึกษา
- ปริญญาตรี รัฐศาสตรบัณฑิต สาขาการปกครอง จุฬาลงกรณ์มหาวิทยาลัย
- ปริญญาโท พัฒนาบริหารศาสตรมหาบัณฑิต สาขารัฐประศาสนศาสตร์ สถาบันบัณฑิตพัฒนบริหารศาสตร์ (นิด้า)
- หลักสูตรนายตำรวจสัญญาบัตร นบ.รบ. รุ่นที่ 15
- หลักสูตรผู้นำหน่วย ตชด. / การส่งกำลังทางอากาศ (โดดร่ม)
- หลักสูตร Public Sector Management มหาวิทยาลัย Canberra ประเทศออสเตรเลีย พ.ศ. 2536
- หลักสูตรนายอำเภอ รุ่น 43 วิทยาลัยปกครอง พ.ศ. 2540
- หลักสูตร Cleaner Production สถาบันเทคโนโลยีแห่งเอเชีย (เอไอที) พ.ศ. 2543
- หลักสูตรนักปกครองระดับสูง (นปส.) รุ่นที่ 47 สถาบันดำรงราชานุภาพ พ.ศ. 2548
- หลักสูตร Senior Executive Development Program GRIPS สถาบัน National Graduate Institute for Policy studies ประเทศญี่ปุ่น
- หลักสูตรการป้องกันราชอาณาจักรภาครัฐร่วมเอกชน (ปรอ.) รุ่นที่ 25 วิทยาลัยป้องกันราชอาณาจักร พ.ศ. 2555-2556
- หลักสูตรหลักนิติธรรมเพื่อประชาธิปไตย (นธป.) รุ่นที่ 4 วิทยาลัยรัฐธรรมนูญศึกษา สำนักงานศาลรัฐธรรมนูญ พ.ศ. 2559
- หลักสูตร DCP รุ่น 240 สมาคมส่งเสริมสถาบันกรรมการบริษัทไทย พ.ศ. 2560

ประสบการณ์การทำงาน
- ผู้ตรวจการส่วนท้องถิ่น จังหวัดสมุทรปราการ
- นายอำเภอจะแนะ จังหวัดนราธิวาส
- นายอำเภอหนองจิก จังหวัดปัตตานี
- นายอำเภอโป่งน้ำร้อน จังหวัดจันทบุรี
- ผู้อำนวยการสำนักประสานนโยบายสังคมจิตวิทยา ศูนย์อำนวยการบริหารจังหวัดชายแดนภาคใต้ (ศอบ.ต.)
- ผู้อำนวยการสำนักอำนวยการกองอาสารักษาดินแดน กรมการปกครอง
- รองผู้ว่าราชการจังหวัดน่าน
- รองผู้ว่าราชการจังหวัดสมุทรสงคราม
- รองอธิบดีกรมป้องกันและบรรเทาสาธารณภัย
- ผู้ตรวจราชการกระทรวงมหาดไทย
- ผู้ว่าราชการจังหวัดสมุทรสาคร
- รักษาราชการแทนรองปลัดกระทรวงมหาดไทย

ตำแหน่งงานปี 2560
- อธิบดีกรมการปกครอง

จำนวนหรือมูลค่าหลักทรัพย์ (หุ้น) / รายชื่อบริษัทที่ถือครองหลักทรัพย์ (หุ้น)
- ไม่มี



นายจรินทร์ จักกะพาก

นายจรินทร์ จักกะพาก

- กรรมการ กปภ.
  (ตามมติคณะรัฐมนตรีเมื่อวันที่ 29 พ.ย. 2559-ปัจจุบัน)
- ประธานอนุกรรมการกำกับดูแลกิจการที่ดีและความรับผิดชอบต่อสังคมของ กปภ. (CG & CSR)
- อนุกรรมการพัฒนาองค์กร
- อายุ 58 ปี

คุณวุฒิทางการศึกษา

- ปริญญาตรี รัฐศาสตรบัณฑิต สาขาการปกครอง จุฬาลงกรณ์มหาวิทยาลัย
- ปริญญาโท พัฒนบริหารศาสตร์มหาบัณฑิต สาขาการบริหารและพัฒนาชุมชนชนบท สถาบันบัณฑิตพัฒนบริหารศาสตร์ (นิด้า)
- ปริญญาเอก พุทธศาสตรดุษฎีบัณฑิตกิตติมศักดิ์ มหาวิทยาลัยมหาจุฬาลงกรณราชวิทยาลัย
- หลักสูตรนักปกครองระดับสูง (นปส.) รุ่นที่ 38 สถาบันดำรงราชานุภาพ
- หลักสูตรการป้องกันราชอาณาจักร (วปอ.) รุ่นที่ 50 วิทยาลัยป้องกันราชอาณาจักร พ.ศ. 2550
- หลักสูตร DCP รุ่น 176 สมาคมส่งเสริมสถาบันกรรมการบริษัทไทย พ.ศ. 2556
- หลักสูตรหลักนิติธรรมเพื่อประชาธิปไตย (นธป.) รุ่นที่ 2 วิทยาลัยรัฐธรรมนูญศึกษา สำนักงานศาลรัฐธรรมนูญ พ.ศ. 2557

ประสบการณ์การทำงาน

- รองอธิบดีกรมส่งเสริมการปกครองท้องถิ่น
- ผู้ว่าราชการจังหวัดชัยภูมิ
- ผู้ว่าราชการจังหวัดสกลนคร
- รองปลัดกระทรวงมหาดไทย

ตำแหน่งงานปี 2560

- อธิบดีกรมส่งเสริมการปกครองท้องถิ่น

จำนวนหรือมูลค่าหลักทรัพย์ (หุ้น) / รายชื่อบริษัทที่ถือครองหลักทรัพย์ (หุ้น)

- ไม่มี



นายเวทย์ นุชเจริญ

นายเวทย์ นุชเจริญ
- กรรมการ กปภ.
  (ตามมติคณะรัฐมนตรีเมื่อวันที่ 29 พ.ย. 2559-ปัจจุบัน)
- ประธานอนุกรรมการพัฒนาองค์กร
- กรรมการตรวจสอบของ กปภ.
- กรรมการอิสระ
- อนุกรรมการประเมินผลการปฏิบัติงานผู้ว่าการ กปภ.
- อายุ 64 ปี

คุณวุฒิทางการศึกษา
- ปริญญาตรี วิทยาศาสตรบัณฑิต
  สาขาเศรษฐศาสตร์เกษตร มหาวิทยาลัยเกษตรศาสตร์
- ปริญญาโท พาณิชยศาสตรมหาบัณฑิต สาขาบริหารธุรกิจ
  มหาวิทยาลัยธรรมศาสตร์
- หลักสูตร Commercial Credit Skill Assessment
  สถาบัน จุฬาลงกรณ์มหาวิทยาลัย
- หลักสูตร โครงการสัมมนาผู้บริหารธนาคารและสถาบันการเงิน รุ่นที่ 14 สมาคมสถาบันการศึกษาการธนาคารและการเงินไทย พ.ศ. 2549
- หลักสูตรผู้บริหารระดับสูงด้านการค้าและการพาณิชย์ (TEPCoT) รุ่นที่ 3 สถาบันวิทยาการทางการค้า พ.ศ. 2553
- หลักสูตรผู้บริหารระดับสูง สถาบันวิทยาการตลาดทุน (วตท.) รุ่นที่ 18
- หลักสูตร RCP รุ่น 31
  สมาคมส่งเสริมสถาบันกรรมการบริษัทไทย พ.ศ. 2556
- หลักสูตร DAP รุ่น SEC
  สมาคมส่งเสริมสถาบันกรรมการบริษัทไทย พ.ศ. 2558

ประสบการณ์การทำงาน
- ผู้อำนวยการฝ่ายอาวุโส ฝ่ายธุรกิจขนาดกลาง
  ภาคกลาง-ภาคตะวันออก
  ธนาคารกรุงไทย จำกัด (มหาชน)
- ผู้อำนวยการฝ่ายอาวุโส ผู้บริหารกลุ่มธุรกิจขนาดกลาง
  ภาคกลาง-ภาคตะวันออก-ภาคใต้
  ธนาคารกรุงไทย จำกัด (มหาชน)
- ผู้ช่วยกรรมการผู้จัดการใหญ่ ผู้บริหารสายงาน
  สายงานธุรกิจขนาดกลาง ธนาคารกรุงไทย จำกัด (มหาชน)
- รองกรรมการผู้จัดการใหญ่ ผู้บริหารสายงาน
  สายงานธุรกิจขนาดกลาง ธนาคารกรุงไทย จำกัด (มหาชน)
- รองกรรมการผู้จัดการใหญ่ อาวุโส ผู้บริหารสายงานธุรกิจรายย่อยฯ ธนาคารกรุงไทย จำกัด (มหาชน)
- ประธานกรรมการ บริษัท กรุงไทยธุรกิจลิสซิ่ง จำกัด
- กรรมการ บริษัท กรุงไทยแอกซ่า จำกัด (มหาชน)

ตำแหน่งงานปี 2560
- กรรมการ/ประธานกรรมการตรวจสอบ
  บริษัท ไทยฟูดส์ จำกัด (มหาชน)
- กรรมการ บริษัท ศรีสวัสดิ์ พาวเวอร์ 1979 จำกัด (มหาชน)
- กรรมการ
  องค์การสวนสัตว์ในพระบรมราชูปถัมภ์แห่งประเทศไทย
- ประธานกรรมการ/ประธานกรรมการตรวจสอบ
  บริษัท สระบุรีเท็คนิค คอนกรีต จำกัด
- ประธานกรรมการสรรหา/กรรมการตรวจสอบ
  บริษัท ดับบลิวเอชเอ ยูทิลิตี้ส์ แอนด์ พาวเวอร์ จำกัด (มหาชน)
- ผู้ทรงคุณวุฒิ/ที่ปรึกษา
  ธนาคารพัฒนาวิสาหกิจขนาดกลางและขนาดย่อมแห่งประเทศไทย
- กรรมการผู้ทรงคุณวุฒิ ตลาดหลักทรัพย์ใหม่ MAI
- กรรมการ บริษัท กรุงไทยพานิชประกันภัย จำกัด
- กรรมการ บริษัท ทิพยประกันภัย จำกัด
- ที่ปรึกษา ธนาคารอิสลามแห่งประเทศไทย
- ประธานกรรมการตรวจสอบ
  บริษัท เหมราช คลีนวอเตอร์ จำกัด

จำนวนหรือมูลค่าหลักทรัพย์ (หุ้น) / รายชื่อบริษัทที่ถือครองหลักทรัพย์ (หุ้น)
- ไม่มี



นางสาวเยาวนุช วิยาภรณ์

นางสาวเยาวนุช วิยาภรณ์

- กรรมการ กปภ.
  (ตามมติคณะรัฐมนตรีเมื่อวันที่ 29 พ.ย. 2559-ปัจจุบัน)
- ประธานกรรมการตรวจสอบของ กปภ.
- กรรมการอิสระ
- อนุกรรมการบริหารความเสี่ยง กปภ.
- อายุ 59 ปี

คุณวุฒิทางการศึกษา

- ปริญญาตรี นิติศาสตรบัณฑิต สาขานิติศาสตร์ จุฬาลงกรณ์มหาวิทยาลัย
- ปริญญาโท นิติศาสตรมหาบัณฑิต สาขากฎหมายเปรียบเทียบ จุฬาลงกรณ์มหาวิทยาลัย
- หลักสูตรเนติบัณฑิตไทย (นบท.) สำนักศึกษาอบรมกฎหมายแห่งเนติบัณฑิตยสภา
- หลักสูตรประกาศนียบัตร บัณฑิตทางกฎหมายมหาชน มหาวิทยาลัยธรรมศาสตร์
- หลักสูตรนักบริหารการคลัง (นบค.) รุ่นที่ 1 กระทรวงการคลัง พ.ศ. 2553
- หลักสูตรนักบริหารงานยุติธรรม หลักสูตรอัยการจังหวัด รุ่นที่ 31 สำนักงานอัยการสูงสุด พ.ศ. 2556
- หลักสูตรผู้บริหารกระบวนการยุติธรรมระดับสูง (บ.ย.ส.) รุ่นที่ 20 สถาบันพัฒนาข้าราชการฝ่ายตุลาการศาลยุติธรรม พ.ศ. 2558
- หลักสูตร DCP รุ่น 124 สมาคมส่งเสริมสถาบันกรรมการบริษัทไทย พ.ศ. 2552
- หลักสูตร BMD รุ่น 3 สมาคมส่งเสริมสถาบันกรรมการบริษัทไทย พ.ศ. 2559
- หลักสูตรการกำกับดูแลกิจการสำหรับกรรมการ และผู้บริหารระดับสูงของรัฐวิสาหกิจและองค์การมหาชน (PDI) รุ่นที่ 16 สถาบันพระปกเกล้า พ.ศ. 2560

ประสบการณ์การทำงาน

- ผู้อำนวยการสำนักกฎหมาย กรมบัญชีกลาง
- รักษาการในตำแหน่งที่ปรึกษาด้านกฎหมาย และระเบียบการคลัง กรมบัญชีกลาง

ตำแหน่งงานปี 2560

- ที่ปรึกษาด้านกฎหมายและระเบียบการคลัง กรมบัญชีกลาง
- กรรมการองค์การพิพิธภัณฑ์วิทยาศาสตร์แห่งชาติ
- กรรมการองค์การสวนพฤกษศาสตร์

จำนวนหรือมูลค่าหลักทรัพย์ (หุ้น) / รายชื่อบริษัทที่ถือครองหลักทรัพย์ (หุ้น)

- ไม่มี



นายเสรี ศุภราทิตย์

นายเสรี ศุภราทิตย์

- กรรมการและเลขานุการ กปภ.
  (ตามมติคณะกรรมการ กปภ.
  เมื่อวันที่ 13 มิ.ย. 2559-30 ก.ค. 2560)
- อนุกรรมการกฎหมาย และการอุทธรณ์ร้องทุกข์ของ กปภ.
- อนุกรรมการพัฒนาองค์กร
- อนุกรรมการบริหารความเสี่ยง กปภ.
- อนุกรรมการกำกับดูแลกิจการที่ดีและความรับผิดชอบต่อสังคมของ กปภ. (CG & CSR)
- อนุกรรมการติดตามการดำเนินงานตามนโยบาย
- ลาออกจากตำแหน่งผู้ว่าการ กปภ.
  โดยมีผลตั้งแต่ วันที่ 30 ก.ค. 2560
- อายุ 57 ปี

คุณวุฒิทางการศึกษา

- ปริญญาตรี วิศวกรรมศาสตรบัณฑิต สาขาวิศวกรรมโยธา จุฬาลงกรณ์มหาวิทยาลัย
- ปริญญาโท วิศวกรรมศาสตรมหาบัณฑิต สาขาวิศวกรรมชลประทานและชายฝั่ง สถาบันเทคโนโลยีแห่งเอเชีย (เอไอที)
- ปริญญาเอก วิศวกรรมศาสตรดุษฎีบัณฑิต สาขาวิศวกรรมชายฝั่ง มหาวิทยาลัย Tohoku ประเทศญี่ปุ่น
- หลักสูตร DCP รุ่นที่ 85 สมาคมส่งเสริมสถาบันกรรมการบริษัทไทย พ.ศ. 2550
- หลักสูตรผู้บริหารระดับสูงด้านวิทยาการพลังงาน (วพน.) รุ่นที่ 1 สถาบันวิทยาการพลังงาน พ.ศ. 2555
- หลักสูตรผู้บริหารระดับสูง (วตท.) รุ่นที่ 24 สถาบันวิทยาการตลาดทุน พ.ศ. 2560

ประสบการณ์การทำงาน

- รองกรรมการผู้จัดการ บมจ. พฤกษาเรียลเอสเตท
- ผู้อำนวยการศูนย์พลังงานเพื่อสิ่งแวดล้อมอุทยานสิ่งแวดล้อมนานาชาติสิรินธร
- ผู้จัดการใหญ่อุทยานสิ่งแวดล้อมนานาชาติสิรินธร
- อาจารย์ มหาวิทยาลัยรังสิต
- คณบดีวิทยาลัยวิศวกรรมศาสตร์ มหาวิทยาลัยรังสิต
- คณบดีบัณฑิตวิทยาลัย มหาวิทยาลัยรังสิต

ตำแหน่งงานปี 2560

- ผู้ว่าการ กปภ.

จำนวนหรือมูลค่าหลักทรัพย์ (หุ้น) / รายชื่อบริษัทที่ถือครองหลักทรัพย์ (หุ้น)

- ไม่มี



นายสมชาย มนต์บุรีนนท์

นายสมชาย มนต์บุรีนนท์ (รก.ผวก.)

- กรรมการและเลขานุการ กปภ. (ตามมติคณะกรรมการ กปภ. เมื่อวันที่ 30 ก.ค. 2555-ปัจจุบัน)
- อนุกรรมการกฎหมาย และการอุทธรณ์ร้องทุกข์ของ กปภ. ดำรงตำแหน่งวันที่ 30 ก.ค. 2560-ปัจจุบัน
- อนุกรรมการพัฒนาองค์กร
- อนุกรรมการบริหารความเสี่ยง กปภ.
- อนุกรรมการกำกับดูแลกิจการที่ดีและความรับผิดชอบต่อสังคมของ กปภ. (CG & CSR)
- อนุกรรมการติดตามการดำเนินงานตามนโยบาย
- รักษาการแทนผู้ว่าการ กปภ. ตั้งแต่วันที่ 30 ก.ค. 2560-ปัจจุบัน
- อายุ 59 ปี

คุณวุฒิทางการศึกษา

- ปริญญาตรี วิศวกรรมศาสตรบัณฑิต สาขาวิศวกรรมสุขาภิบาล จุฬาลงกรณ์มหาวิทยาลัย
- หลักสูตร Diploma in Sanitary Engineering (with Distinction), International Institute for Hydraulic and Environmental, Delft, the NETHERLANDS พ.ศ. 2531
- หลักสูตร Certificate, Water Supply Engineering Training Course Foundation de Leau, La Souteraine, FRANCE พ.ศ. 2531
- หลักสูตร Certificate, Computerized System for Water Business, British Council Program Thames Water Head Office, Reading, ENGLAND พ.ศ. 2534
- Certificate, Seminar on the Use of Consulting Services, Asian Development Bank Bangkok, THAILAND พ.ศ. 2543
- Certificate, Seminar on the Use of Consulting Services, Asian Development Bank Bangkok, THAILAND พ.ศ. 2543
- หลักสูตรบริหารธุรกิจ Mini MBA. มหาวิทยาลัยเกษตรศาสตร์ พ.ศ. 2549
- หลักสูตร Certificate of Executive Education, Executive Development Program Fiscal Policy Research Institute Foundation, Thailand In cooperation with Maxwell School of Syracuse University, USA พ.ศ. 2553
- Certificate, Short Course on Public-Private Partnerships in the Water Sector UNESCO-IHE, Delft, the NETHERLANDS พ.ศ. 2554
- หลักสูตรการบริหารงานภาครัฐและกฎหมายมหาชน (ปรม.) รุ่นที่ 11 สถาบันพระปกเกล้า พ.ศ. 2555

ประสบการณ์การทำงาน

- ผู้ช่วยผู้ว่าการ (แผนและวิชาการ 2) กปภ.
- รองผู้ว่าการ (ปฏิบัติการ 5) กปภ.

ตำแหน่งงานปี 2560

- รองผู้ว่าการ (วิชาการ)
- รักษาการแทนผู้ว่าการ

จำนวนหรือมูลค่าหลักทรัพย์ (หุ้น) / รายชื่อบริษัทที่ถือครองหลักทรัพย์ (หุ้น)

- ไม่มี

คณะผู้บริหาร กปภ. ปี 2560
ผู้ว่าการและรองผู้ว่าการ



นายเสรี ศุภราทิตย์
ผู้ว่าการการประปาส่วนภูมิภาค

Mr. Seree Supratid
Governor

คุณวุฒิทางการศึกษา
- ปริญญาเอก ด้านวิศวกรรมชลศาสตร์ และชายฝั่ง Tohoku University
- หลักสูตรการประชุมชลประทานโลก ศูนย์ประชุมแสดงสินค้านานาชาติ จังหวัดเชียงใหม่

ประสบการณ์ทำงาน
- ผู้ว่าการ กปภ.



นายเธียรชัย ประมูลมาก
รองผู้ว่าการ (แผนยุทธศาสตร์)

Mr. Thienchai Pramoonmark
Deputy Governor (Strategic Plan)

คุณวุฒิทางการศึกษา
- ปริญญาตรี วิศวกรรมศาสตรบัณฑิต สาขาวิศวกรรมโยธา จุฬาลงกรณ์มหาวิทยาลัย
- หลักสูตร SHAPING THAILAND FUTURE สมาคมการจัดการธุรกิจแห่งประเทศไทย
- หลักสูตร การบริหารงานภาครัฐและกฎหมายมหาชน สถาบันพระปกเกล้า สถาบันพระปกเกล้า
- ประชุมวิชาการทรัพยากรธรรมชาติสิ่งแวดล้อม กระทรวงทรัพยากรธรรมชาติและสิ่งแวดล้อม

ประสบการณ์ทำงาน
- ผู้ช่วยผู้ว่าการ (วิชาการ)



นางสาวประภา พวงแก้ว
รองผู้ว่าการ (การเงิน)

Miss. Prapa Poungkeaw
Deputy Governor (Finance)

คุณวุฒิทางการศึกษา
- ปริญญาโท เศรษฐศาสตร์มหาบัณฑิต สาขาเศรษฐศาสตร์ธุรกิจ มหาวิทยาลัยธุรกิจบัณฑิตย์
- ปริญญาตรี เศรษฐศาสตร์บัณฑิต สาขาเศรษฐศาสตร์อุตสาหกรรม มหาวิทยาลัยรามคำแหง
- หลักสูตร EXECUTIVE PROGRAM FOR SENIOR MANAGEMENT มูลนิธิสถาบันวิจัยนโยบายเศรษฐกิจการคลัง
- หลักสูตร PROFESSIONAL CONTROLLER สภาวิชาชีพบัญชีในพระราชินูปถัมภ์
- หลักสูตร UPDATE รายงานทิศทางของนักบัญชีไทยกับ AEC บริษัท ฝึกอบรมและสัมมนาธรรมนิติ จำกัด
- หลักสูตร โครงการอบรมเพื่อรับประกาศนียบัตร CFO สภาวิชาชีพบัญชีในพระราชินูปถัมภ์
- หลักสูตร เจาะลึกเศรษฐกิจและมาตรฐานบัญชีอาเซียน สมาคมนักวิเคราะห์หลักทรัพย์

ประสบการณ์ทำงาน
- ผู้ช่วยผู้ว่าการ (การเงิน)



นายสมชาย มนต์บุรีนนท์
รองผู้ว่าการ (วิชาการ)

Mr. Somchai Montburinont
Deputy Governor (Technical Affairs)

คุณวุฒิทางการศึกษา
- ปริญญาตรี วิศวกรรมศาสตรบัณฑิต สาขาวิศวกรรมสุขาภิบาล จุฬาลงกรณ์มหาวิทยาลัย
- Diploma, Diploma in Sanitary Engineering, IHE, Delft, The Netherlands
- หลักสูตร การบริหารงานภาครัฐและกฎหมายมหาชน สถาบันพระปกเกล้า
- หลักสูตร EXECUTIVE PROGRAM FOR SENIOR มูลนิธิสถาบันวิจัยนโยบายเศรษฐกิจการคลัง
- หลักสูตร MINI MBA. มหาวิทยาลัยเกษตรศาสตร์

ประสบการณ์ทำงาน
- รองผู้ว่าการ (วิชาการ)
- รองผู้ว่าการ (ปฏิบัติการ 5)
- ผู้ช่วยผู้ว่าการ (แผนและวิชาการ 2)



นายกฤษฎา คังขมณี
รองผู้ว่าการ (บริหาร)

Mr. Kritsada Sunkhamani
Deputy Governor (Administration)

คุณวุฒิทางการศึกษา
- ปริญญาตรี วิศวกรรมศาสตร์บัณฑิต
  สาขาวิศวกรรมไฟฟ้า มหาวิทยาลัยสงขลานครินทร์
- หลักสูตร ผู้บริหารการให้เอกชนร่วมลงทุนในกิจการรัฐ
  มูลนิธิสถาบันวิจัยและพัฒนาองค์กรภาครัฐ
- หลักสูตร ภาวะผู้นำ : สู่การยกระดับผลประกอบการ
  สำนักงานคณะกรรมการนโยบายรัฐวิสาหกิจ
- หลักสูตร ก้าวไกล CEO
  สมาคมธรรมศาสตร์ในพระบรมราชูปถัมภ์
  มูลนิธิสถาบันวิจัยและพัฒนาองค์กรภาครัฐ
- หลักสูตร พ.ร.บ. การให้เอกชนร่วมลงทุนในกิจการของรัฐฯ
  สำนักอัยการสูงสุด และสำนักงานที่ปรึกษากฎหมาย

ประสบการณ์ทำงาน
- ผู้ช่วยผู้ว่าการ (บริหาร 2) รก. รองผู้ว่าการ (บริหาร)
- ผู้ช่วยผู้ว่าการ (บริหาร)



นายชโยดม กาญจโนมัย
รองผู้ว่าการ (ปฏิบัติการ 1)

Mr. Chayodom Kanchanomai
Deputy Governor (Operation 1)

คุณวุฒิทางการศึกษา
- ปริญญาโท การจัดการภาครัฐและภาคเอกชนมหาบัณฑิต
  สาขาการจัดการภาครัฐและเอกชน
  สถาบันบัณฑิตพัฒนบริหารศาสตร์
- ปริญญาตรี วิศวกรรมศาสตรบัณฑิต สาขาวิศวกรรมโยธา
  มหาวิทยาลัยเชียงใหม่
- หลักสูตร ก้าวไกล CEO
  สมาคมธรรมศาสตร์ในพระบรมราชูปถัมภ์
  มูลนิธิสถาบันวิจัยและพัฒนาองค์กรภาครัฐ
- หลักสูตร TEMASEK FOUNDATION WATER
  LEADERSHIP ประเทศสิงคโปร์ Temasek Foundation

ประสบการณ์ทำงาน
- ผู้อำนวยการการประปาส่วนภูมิภาคเขต 2



นางสาวทัศนีย์ แซ่เตีย
รองผู้ว่าการ (ปฏิบัติการ 2)

Miss Tassanee Saetia
Deputy Governor (Operation 2)

คุณวุฒิทางการศึกษา
- ปริญญาโท วิศวกรรมศาสตรมหาบัณฑิต สาขาวิศวกรรมสุขาภิบาล จุฬาลงกรณ์มหาวิทยาลัย
- ปริญญาตรี วิศวกรรมศาสตร์บัณฑิต สาขาวิศวกรรมโยธา มหาวิทยาลัยขอนแก่น
- หลักสูตร การเมืองปกครองในระบบฯ นักบริหารระดับสูง สถาบันพระปกเกล้า สถาบันพระปกเกล้า
- หลักสูตร เจาะลึกรัฐบาลในอาเซียนกับโอกาสทางการค้าฯ สถาบันบัณฑิตพัฒนบริหารศาสตร์ (นิด้า)
- หลักสูตร ก้าวไกล CEO สมาคมธรรมศาสตร์ ในพระบรมราชูปถัมภ์ มูลนิธิสถาบันวิจัยและพัฒนาองค์กรภาครัฐ
- หลักสูตร การบริหารงานภาครัฐและกฎหมายมหาชน สถาบันพระปกเกล้า สถาบันพระปกเกล้า
- หลักสูตร พ.ร.บ. การให้เอกชนร่วมลงทุนในกิจการของรัฐฯ สำนักอัยการสูงสุด และ สำนักงานที่ปรึกษากฎหมาย

ประสบการณ์ทำงาน
- ผู้ช่วยผู้ว่าการ (แผนยุทธศาสตร์)
- ผู้ช่วยผู้ว่าการ (แผนและยุทธศาสตร์)
- ผู้ช่วยผู้ว่าการ (แผนและวิชาการ)



นายเอกชัย อัตถกาญน์นา
รองผู้ว่าการ (ปฏิบัติการ 3)

Mr. Eakachai Attakanna
Deputy Governor (Operation 3)

คุณวุฒิทางการศึกษา
- ปริญญาโท รัฐประศาสนศาสตร์มหาบัณฑิต สาขารัฐประศาสนศาสตร์ สถาบันบัณฑิตบริหารศาสตร์
- ปริญญาตรี วิศวกรรมศาสตร์บัณฑิต สาขาวิศวกรรมโยธา มหาวิทยาลัยเชียงใหม่
- หลักสูตร ภาวะผู้นำ : สู่การยกระดับผลประกอบการ สำนักงานคณะกรรมการนโยบายรัฐวิสาหกิจ

ประสบการณ์ทำงาน
- รองผู้ว่าการ (ปฏิบัติการ 3)
- ผู้อำนวยการการประปาส่วนภูมิภาคเขต 1
- ผู้อำนวยการการประปาส่วนภูมิภาคเขต 3
- ผู้อำนวยการการประปาส่วนภูมิภาคเขต 8



นายชุมพล โชคพงษ์อุดมชัย
รองผู้ว่าการ (ปฏิบัติการ 4)

Mr. Chompol Chokeponguedomchai
Deputy Governor (Operation 4)

คุณวุฒิทางการศึกษา
- ปริญญาโท M.I.P., STUTTGART UNIVERSITY
- ปริญญาตรี วิศวกรรมศาสตร์บัณฑิต สาขาวิศวกรรมโยธา มหาวิทยาลัยเกษตรศาสตร์
- หลักสูตร EXECUTIVE PROGRAM FOR SENIOR MANAGEMENT มูลนิธิสถาบันวิจัยนโยบายเศรษฐกิจการคลัง
- หลักสูตร URBAN WATER SERVICE MANAGEMENT & HRD, JICA เมืองโยโกฮามา ประเทศญี่ปุ่น

ประสบการณ์ทำงาน
- รองผู้ว่าการ (ปฏิบัติการ 1)
- ผู้อำนวยการการประปาส่วนภูมิภาคเขต 1
- ผู้อำนวยการการประปาส่วนภูมิภาคเขต 10



นางสาวสุวิมล ผดุงธนมงคล
รองผู้ว่าการ (ปฏิบัติการ 5)

Miss Suwimol Padoungtanamongkol
Deputy Governor (Operation 5)

คุณวุฒิทางการศึกษา
- ปริญญาโท วิศวกรรมศาสตรมหาบัณฑิต สาขาสุขาภิบาล จุฬาลงกรณ์มหาวิทยาลัย
- ปริญญาตรี วิศวกรรมศาสตรบัณฑิต สาขาสุขาภิบาล จุฬาลงกรณ์มหาวิทยาลัย
- หลักสูตร ประกาศนียบัตรธรรมาภิบาลสิ่งแวดล้อมฯ กรมส่งเสริมคุณภาพสิ่งแวดล้อม
- หลักสูตร ADVANCE MANAGEMENT COURSE WATER LEADER, K-Water สาธารณรัฐเกาหลี
- หลักสูตร NO-DIG BANGKOK SUMMIT 2013, The International Society for Trenchless

ประสบการณ์ทำงาน
- ผู้อำนวยการการประปาส่วนภูมิภาคเขต 4
- ผู้ช่วยผู้ว่าการ (วิชาการ)

ผู้ช่วยผู้ว่าการ กปภ.



นายบำรุงศักดิ์ ฉิ่งวังตะกอ
ผู้ช่วยผู้ว่าการ (สำนักผู้ว่าการ)

Mr. Bumrungsak Chingwangtakor
Assistant Governor (Office of Governor)



นางสุรัตนา บุญเพียรผล
ผู้ช่วยผู้ว่าการ (สำนักสื่อสารองค์กรและลูกค้าสัมพันธ์)

Mrs. Surattana Boonpienpol
Assistant Governor (Office of Corporate Communications and Customer Service)



นายนิวัตร สถิตกาญจนะ
ผู้ช่วยผู้ว่าการ (เทคโนโลยีสารสนเทศ)

Mr. Niwat Satitkanchana
Assistant Governor (Information Technology)



นางสาวอัจฉริยา อภัยวงค์
ผู้ช่วยผู้ว่าการ (การเงิน)

Miss Ajchariya Apaiwongse
Assistant Governor (Finance)



นายวิโรจน์ ใบแก้ว
ผู้ช่วยผู้ว่าการ (สำนักตรวจสอบ)

Mr. Wirote Baikaew
Assistant Governor (Office of the Auditors)



นายวรวุฒิ เป้าศิลา
ผู้ช่วยผู้ว่าการ (บริหาร 2)

Mr. Voravuth Paosila
Assistant Governor (Administration 2)



นายวุฒินันท์ โพธิ์ทองนาค
ผู้ช่วยผู้ว่าการ (วิชาการ)

Mr. Vutinun Pothongnark
Assistant Governor (Technical Affairs)



นายพิสิฐ หงส์วณิชย์กุล
ผู้ช่วยผู้ว่าการ (แผนยุทธศาสตร์)

Mr. Pisit Hongvanishkul
Assistant Governor (Strategic Plan)

ผู้อำนวยการการประปาส่วนภูมิเขต 1-10



นายสุรชัย เชื้อแพ่ง
ผู้อำนวยการการประปาส่วนภูมิภาคเขต 1

Mr. Surachai Cheapaeng
Director (Regional Office 1)



นายประกอบ พิทยาภรณ์
ผู้อำนวยการการประปาส่วนภูมิภาคเขต 2

Mr. Prakob Pittayaporn
Director (Regional Office 2)



นายจักรพงศ์ คำจันทร์
ผู้อำนวยการการประปาส่วนภูมิภาคเขต 3

Mr. Chakrapong Kamchan
Director (Regional Office 3)



นายบุญยก คงกิจ
ผู้อำนวยการการประปาส่วนภูมิภาคเขต 4

Mr. Bunyok Kong-git
Director (Regional Office 4)



นายมงคล วัลยะเสวี
ผู้อำนวยการการประปาส่วนภูมิภาคเขต 5

Mr. Mongkol Valyasevi
Director (Regional Office 5)



นายเสริม หึกขุนทด
ผู้อำนวยการการประปาส่วนภูมิภาคเขต 6

Mr. Serm Heukkhuntod
Director (Regional Office 6)



นายทวีวัฒน์ นิ่มวรพันธุ์
ผู้อำนวยการการประปาส่วนภูมิภาคเขต 7

Mr. Thaweewat Nimvorapan
Director (Regional Office 7)



นายสฤษฎ์ อสนีจารึกจิต
ผู้อำนวยการการประปาส่วนภูมิภาคเขต 8

Mr. Sarid Asaneejarugjit
Director (Regional Office 8)



นายหลักชัย พัฒนเจริญ
ผู้อำนวยการการประปาส่วนภูมิภาคเขต 9

Mr. Lakchai Pattanajareon
Director (Regional Office 9)



นายกิติเทพ เลขะวิพัฒน์
ผู้อำนวยการการประปาส่วนภูมิภาคเขต 10

Mr. Kitithep Leakhavipat
Director (Regional Office 10)

รายชื่อผู้บริหารระดับสูงที่เกษียณอายุ ประจำปี 2560

ชื่อ - นามสกุล	ตำแหน่ง
นายชุมพล โชคพงษ์อุดมชัย	รองผู้ว่าการ (ปฏิบัติการ 4)
นายทวีวัฒน์ นิ่มวรพันธุ์	ผู้อำนวยการการประปาส่วนภูมิภาคเขต 7
นายกิติเทพ เลขะวิพัฒน์	ผู้อำนวยการการประปาส่วนภูมิภาคเขต 10
นายวัชรินทร์ ภูเขาทอง	ผู้อำนวยการสำนักวิทยาการ กปภ.
นายบุญเลิศ กมลวิบูลย์	ผู้จัดการการประปาส่วนภูมิภาคสาขาอุดรธานี (ชั้นพิเศษ)
นายวิโรจน์ เสือทิม	ผู้จัดการการประปาส่วนภูมิภาคสาขาชลบุรี (ชั้นพิเศษ)
นายวิชาญ นิ่งน้อย	ผู้จัดการการประปาส่วนภูมิภาคสาขาสุราษฎร์ธานี (ชั้นพิเศษ)

รายนามผู้บริหาร ประจำปี 2560

ณ วันที่ 30 กันยายน 2560

ลำดับ	ชื่อ - นามสกุล	ตำแหน่ง
1.	นายสมชาย มนต์บุรีนนท์	รองผู้ว่าการ (วิชาการ) รักษาการผู้ว่าการ กปภ.
2.	นายเธียรชัย ประมูลมาก	รองผู้ว่าการ (แผนยุทธศาสตร์)
3.	นางสาวประภา พวงแก้ว	รองผู้ว่าการ (การเงิน)
4.	นายกฤษฎา ศังขมณี	รองผู้ว่าการ (บริหาร)
5.	นายชโยดม กาญจโนมัย	รองผู้ว่าการ (ปฏิบัติการ 1)
6.	นางสาวทัศนีย์ แซ่เตีย	รองผู้ว่าการ (ปฏิบัติการ 2)
7.	นายเอกชัย อัตถกาญน์นา	รองผู้ว่าการ (ปฏิบัติการ 3)
8.	นายชุมพล โชคพงษ์อุดมชัย	รองผู้ว่าการ (ปฏิบัติการ 4)
9.	นางสาวสุวิมล ผดุงธนมงคล	รองผู้ว่าการ (ปฏิบัติการ 5)
10.	นายบำรุงศักดิ์ ฉิ่งวังตะกอ	ผู้ช่วยผู้ว่าการ (สำนักผู้ว่าการ)
11.	นางสุรัตนา บุญเพียรผล	ผู้ช่วยผู้ว่าการ (สำนักสื่อสารองค์กรและลูกค้าสัมพันธ์)
12.	นายนิวัตร สถิตกาญจนะ	ผู้ช่วยผู้ว่าการ (เทคโนโลยีสารสนเทศ)
13.	นายวิโรจน์ ใบแก้ว	ผู้ช่วยผู้ว่าการ (สำนักตรวจสอบ)
14.	นายพิสิฐ หงส์วณิชย์กุล	ผู้ช่วยผู้ว่าการ (แผนยุทธศาสตร์)
15.	นางสาวอัจฉริยา อภัยวงค์	ผู้ช่วยผู้ว่าการ (การเงิน)
16.	นายวุฒินันท์ โพธิ์ทองนาค	ผู้ช่วยผู้ว่าการ (วิชาการ)
17.	นายวรวุฒิ เป้าศิลา	ผู้ช่วยผู้ว่าการ (บริหาร 2)
18.	นายนิธิศ ทองสอาด	ผู้อำนวยการสำนักผู้ว่าการ
19.	นางนรัญชลี รุ่งรัตนาอุบล	ผู้อำนวยการสำนักสื่อสารองค์กรและลูกค้าสัมพันธ์
20.	นางสมภัทร ชูอิสสระ	ผู้อำนวยการสำนักเทคโนโลยีสารสนเทศ
21.	นายสุวรรณ กลิ่นประชุม	ผู้อำนวยการสำนักเทคโนโลยีภูมิสารสนเทศ
22.	นายอดุลย์ แสงทอง	ผู้อำนวยการฝ่ายตรวจสอบหน่วยงานส่วนกลาง
23.	นายประเสริฐ เหลืองศิริมงคล	ผู้อำนวยการฝ่ายยุทธศาสตร์องค์กร
24.	นางสุมาลี ขุนโขลนอนุสรณ์	ผู้อำนวยการฝ่ายประเมินผลองค์กร
25.	นายจิรายุ ชยางศุ	ผู้อำนวยการฝ่ายแผนงานโครงการ
26.	นางปัทมา หวังวิวัฒนา	ผู้อำนวยการฝ่ายบริหารความเสี่ยง
27.	นางวรจรรย์ เดชะศาศวัต	ผู้อำนวยการฝ่ายการเงินและบัญชี
28.	นางลัดดาวรรณ แสงเจือ	ผู้อำนวยการฝ่ายวิเคราะห์การเงินและงบประมาณ
29.	นายสมบูรณ์ หาญสกุลดี	ผู้อำนวยการฝ่ายวิศวกรรม
30.	นายสุวิทย์ เหลืองรัชพันธุ์	ผู้อำนวยการฝ่ายควบคุมการก่อสร้าง
31.	นายจำเนียร เมืองจันทร์	ผู้อำนวยการฝ่ายทรัพยากรน้ำ
32.	นายวัชรินทร์ ภูเขาทอง	ผู้อำนวยการสำนักวิทยาการ กปภ.

ลำดับ	ชื่อ - นามสกุล	ตำแหน่ง
33.	นางทิพย์วรรณ ศรีรัตนะ	ผู้อำนวยการฝ่ายวางแผนและประเมินทรัพยากรบุคคล
34.	นางจุฬาทิพ พลกุล	ผู้อำนวยการฝ่ายบริหารทรัพยากรบุคคล
35.	นายสุรชัย เล็บสิงห์	ผู้อำนวยการฝ่ายกฎหมาย
36.	นายธนิต ธนเสนีวัฒน์	ผู้อำนวยการสำนักปฏิบัติการ 1
37.	นายประทีป กุศลวัฒนะ	ผู้อำนวยการสำนักปฏิบัติการ 2
38.	นายสมเกียรติ บุญจันทร์	ผู้อำนวยการสำนักปฏิบัติการ 3
39.	นางดาวรุ่ง ปิติปัญญา	ผู้อำนวยการสำนักปฏิบัติการ 4
40.	นางนาตยา เสาวธารพงศ์	ผู้อำนวยการสำนักปฏิบัติการ 5
41.	นายสุรชัย เชื้อแพ่ง	ผู้อำนวยการการประปาส่วนภูมิภาคเขต 1
42.	นายประกอบ พิทยาภรณ์	ผู้อำนวยการการประปาส่วนภูมิภาคเขต 2
43.	นายจักรพงศ์ คำจันทร์	ผู้อำนวยการการประปาส่วนภูมิภาคเขต 3
44.	นายบุญยก คงกิจ	ผู้อำนวยการการประปาส่วนภูมิภาคเขต 4
45.	นายมงคล วัลยะเสวี	ผู้อำนวยการการประปาส่วนภูมิภาคเขต 5
46.	นายเสริม หึกขุนทด	ผู้อำนวยการการประปาส่วนภูมิภาคเขต 6
47.	นายทวีวัฒน์ นิ่มวรพันธุ์	ผู้อำนวยการการประปาส่วนภูมิภาคเขต 7
48.	นายสฤษฎ์ อสนีจารึกจิต	ผู้อำนวยการการประปาส่วนภูมิภาคเขต 8
49.	นายหลักชัย พัฒนเจริญ	ผู้อำนวยการการประปาส่วนภูมิภาคเขต 9
50.	นายกิติเทพ เลขะวิพัฒน์	ผู้อำนวยการการประปาส่วนภูมิภาคเขต 10
51.	นายวิทยา สามสุวรรณ	ผู้ช่วยผู้อำนวยการการประปาส่วนภูมิภาคเขต 1
52.	นายชัยฤทธิ์ จูสกุลวิจิตร์	ผู้ช่วยผู้อำนวยการการประปาส่วนภูมิภาคเขต 2
53.	นายสราวุธ เอี่ยมสงคราม	ผู้ช่วยผู้อำนวยการการประปาส่วนภูมิภาคเขต 3
54.	นายสมศักดิ์ วินิจกุล	ผู้ช่วยผู้อำนวยการการประปาส่วนภูมิภาคเขต 4
55.	เรือโท ประจักร์ จิตรีพิทย์	ผู้ช่วยผู้อำนวยการการประปาส่วนภูมิภาคเขต 5
56.	นางสาวสุพรรณี ศักดิ์สุจริต	ผู้ช่วยผู้อำนวยการการประปาส่วนภูมิภาคเขต 7
57.	นายจีระศักดิ์ เงยวิจิตร	ผู้ช่วยผู้อำนวยการการประปาส่วนภูมิภาคเขต 8
58.	นางเสาวรส คงทวีศักดิ์	ผู้ช่วยผู้อำนวยการการประปาส่วนภูมิภาคเขต 10
59.	นายวิโรจน์ เสือทิม	ผู้จัดการการประปาส่วนภูมิภาคสาขาชลบุรี (ชั้นพิเศษ)
60.	นายสุทัศน์ นุชปาน	ผู้จัดการการประปาส่วนภูมิภาคสาขาพัทยา (ชั้นพิเศษ)
61.	นายวิชาญ นิ่งน้อย	ผู้จัดการการประปาส่วนภูมิภาคสาขาสุราษฎร์ธานี (ชั้นพิเศษ)
62.	นายอัษฎา ชูสิน	ผู้จัดการการประปาส่วนภูมิภาคสาขาหาดใหญ่ (ชั้นพิเศษ)
63.	นายบุญเลิศ กมลวิบูลย์	ผู้จัดการการประปาส่วนภูมิภาคสาขาอุดรธานี (ชั้นพิเศษ)
64.	นายปฏิญญา เพ็ชรมาก	ผู้จัดการการประปาส่วนภูมิภาคสาขาเชียงใหม่ (ชั้นพิเศษ)

จำนวนพนักงานและลูกจ้างการประปาส่วนภูมิภาค

ที่มา : งานสารสนเทศทรัพยากรบุคคล กทบ.

ข้อมูล ณ วันที่ 30 ก.ย. 2560

หน่วยงาน	จำนวนบุคลากร				
	ผู้ว่าการ	พนักงาน	ลูกจ้างประจำ	ลูกจ้างรายเดือน	รวม
การประปาส่วนภูมิภาค	-	3			3
สายงานผู้ว่าการ		1			1
สายงานสำนักผู้ว่าการ		2			2
สำนักผู้ว่าการ		23			23
สายงานสำนักสื่อสารองค์กรและลูกค้าสัมพันธ์		2			2
สำนักสื่อสารองค์กรและลูกค้าสัมพันธ์		40			40
สายงานเทคโนโลยีสารสนเทศ		18			18
สำนักเทคโนโลยีสารสนเทศ		80			80
สำนักเทคโนโลยีภูมิสารสนเทศ		35			35
สายงานสำนักตรวจสอบ		13			13
ฝ่ายตรวจสอบหน่วยงานส่วนกลาง		21			21
ฝ่ายตรวจสอบหน่วยงานส่วนภูมิภาค		44			44
สายงานรองผู้ว่าการ (แผนยุทธศาสตร์)		5			5
ฝ่ายยุทธศาสตร์องค์กร		31			31
ฝ่ายประเมินผลองค์กร		34			34
ฝ่ายแผนงานโครงการ		47			47
ฝ่ายบริหารความเสี่ยง		28			28
สายงานรองผู้ว่าการ (การเงิน)		5			5
ฝ่ายการเงินและบัญชี		90			90
ฝ่ายวิเคราะห์การเงินและงบประมาณ		33	2		35
สายงานรองผู้ว่าการ (วิชาการ)		16			16
ฝ่ายวิศวกรรม		106			106
ฝ่ายควบคุมการก่อสร้าง		129			129
ฝ่ายทรัพยากรน้ำ		44			44
สายงานรองผู้ว่าการ (บริหาร)		5			5
สำนักวิทยาการ กปภ.		75			75
ฝ่ายวางแผนและประเมินทรัพยากรบุคคล		29			29
ฝ่ายบริหารทรัพยากรบุคคล		73			73

หน่วยงาน	จำนวนบุคลากร				
	ผู้ว่าการ	พนักงาน	ลูกจ้างประจำ	ลูกจ้างรายเดือน	รวม
ฝ่ายอำนวยการ		74			74
ฝ่ายกฎหมาย		52			52
สำนักปฏิบัติการ 1		14			14
สำนักปฏิบัติการ 2		16			16
สำนักปฏิบัติการ 3		15			15
สำนักปฏิบัติการ 4		16			16
สำนักปฏิบัติการ 5		14			14
การประปาส่วนภูมิภาคเขต 1		876	19		895
การประปาส่วนภูมิภาคเขต 2		1,051	21		1,072
การประปาส่วนภูมิภาคเขต 3		753	23		776
การประปาส่วนภูมิภาคเขต 4		799	26		825
การประปาส่วนภูมิภาคเขต 5		672	12	8	692
การประปาส่วนภูมิภาคเขต 6		772	43		815
การประปาส่วนภูมิภาคเขต 7		594	18		612
การประปาส่วนภูมิภาคเขต 8		625	37		662
การประปาส่วนภูมิภาคเขต 9		737	27		764
การประปาส่วนภูมิภาคเขต 10		718	20		738
รวม	**-**	**8,830**	**248**	**8**	**9,086**

จำนวนพนักงานและลูกจ้างการประปาส่วนภูมิภาค

ที่มา : งานสารสนเทศทรัพยากรบุคคล กทบ.

ข้อมูล ณ วันที่ 30 ก.ย. 2559

หน่วยงาน	จำนวนบุคลากร				
	ผู้ว่าการ	พนักงาน	ลูกจ้างประจำ	ลูกจ้างรายเดือน	รวม
การประปาส่วนภูมิภาค	1	5			6
สายงานผู้ว่าการ		1			1
สายงานสำนักผู้ว่าการ		3			3
สำนักผู้ว่าการ		21			21
สายงานสำนักสื่อสารองค์กรและลูกค้าสัมพันธ์		2			2
สำนักสื่อสารองค์กรและลูกค้าสัมพันธ์		42	13		55
สายงานเทคโนโลยีสารสนเทศ		19			19
สำนักเทคโนโลยีสารสนเทศ		79			79
สำนักเทคโนโลยีภูมิสารสนเทศ		37			37
สายงานสำนักตรวจสอบ		13			13
ฝ่ายตรวจสอบหน่วยงานส่วนกลาง		22			22
ฝ่ายตรวจสอบหน่วยงานส่วนภูมิภาค		48			48
สายงานรองผู้ว่าการ (แผนยุทธศาสตร์)		6			6
ฝ่ายยุทธศาสตร์องค์กร		37			37
ฝ่ายประเมินผลองค์กร		33			33
ฝ่ายแผนงานโครงการ		48			48
ฝ่ายบริหารความเสี่ยง		29			29
สายงานรองผู้ว่าการ (การเงิน)		5			5
ฝ่ายการเงินและบัญชี		92			92
ฝ่ายวิเคราะห์การเงินและงบประมาณ		34	2		36
สายงานรองผู้ว่าการ (วิชาการ)		15			15
ฝ่ายวิศวกรรม		106			106
ฝ่ายควบคุมการก่อสร้าง		135			135
ฝ่ายทรัพยากรน้ำ		45	1		46
สายงานรองผู้ว่าการ (บริหาร)		5			5
สำนักวิทยาการ กปภ.		75			75
ฝ่ายวางแผนและประเมินผลทรัพยากรบุคคล		31			31
ฝ่ายบริหารทรัพยากรบุคคล		74			74

หน่วยงาน	จำนวนบุคลากร				
	ผู้ว่าการ	พนักงาน	ลูกจ้างประจำ	ลูกจ้างรายเดือน	รวม
ฝ่ายอำนวยการ		85			85
ฝ่ายกฎหมาย		53			53
สำนักปฏิบัติการ 1		15			15
สำนักปฏิบัติการ 2		16			16
สำนักปฏิบัติการ 3		16			16
สำนักปฏิบัติการ 4		17			17
สำนักปฏิบัติการ 5		15			15
การประปาส่วนภูมิภาคเขต 1		891	19		910
การประปาส่วนภูมิภาคเขต 2		1,080	23		1,103
การประปาส่วนภูมิภาคเขต 3		786	28		814
การประปาส่วนภูมิภาคเขต 4		815	22		837
การประปาส่วนภูมิภาคเขต 5		679	13	8	700
การประปาส่วนภูมิภาคเขต 6		791	43		834
การประปาส่วนภูมิภาคเขต 7		607	20		627
การประปาส่วนภูมิภาคเขต 8		634	42		676
การประปาส่วนภูมิภาคเขต 9		759	28		787
การประปาส่วนภูมิภาคเขต 10		741	26		767
รวม	**1**	**9,062**	**280**	**8**	**9,351**

จำนวนพนักงานและลูกจ้างการประปาส่วนภูมิภาค

ที่มา : งานสารสนเทศทรัพยากรบุคคล กทบ.

ข้อมูล ณ วันที่ 30 ก.ย. 2558

หน่วยงาน	จำนวนบุคลากร				
	ผู้ว่าการ	พนักงาน	ลูกจ้างประจำ	ลูกจ้างรายเดือน	รวม
การประปาส่วนภูมิภาค	1	5			6
สายงานผู้ว่าการ		3			3
สายงานสำนักผู้ว่าการ		3			3
สำนักผู้ว่าการ		23			23
สายงานสำนักสื่อสารองค์กรและลูกค้าสัมพันธ์		2			2
สำนักสื่อสารองค์กรและลูกค้าสัมพันธ์		42		12	54
สายงานเทคโนโลยีสารสนเทศ		18			18
สำนักเทคโนโลยีสารสนเทศ		81			81
สำนักเทคโนโลยีภูมิสารสนเทศ		35			35
สายงานสำนักตรวจสอบ		12			12
ฝ่ายตรวจสอบหน่วยงานส่วนกลาง		23			23
ฝ่ายตรวจสอบหน่วยงานส่วนภูมิภาค		49			49
สายงานรองผู้ว่าการ (แผนยุทธศาสตร์)		3			3
ฝ่ายยุทธศาสตร์องค์กร		37			37
ฝ่ายประเมินผลองค์กร		36			36
ฝ่ายแผนงานโครงการ		47			47
ฝ่ายบริหารความเสี่ยง		28			28
สายงานรองผู้ว่าการ (การเงิน)		5			5
ฝ่ายการเงินและบัญชี		90			90
ฝ่ายวิเคราะห์การเงินและงบประมาณ		31			31
สายงานรองผู้ว่าการ (วิชาการ)		12			12
ฝ่ายวิศวกรรม		112			112
ฝ่ายควบคุมการก่อสร้าง		136			136
ฝ่ายทรัพยากรน้ำ		45			45
สายงานรองผู้ว่าการ (บริหาร)		6		1	7
สำนักวิทยาการ กปภ.		70		1	71
ฝ่ายวางแผนและประเมินผลทรัพยากรบุคคล		28			28
ฝ่ายบริหารทรัพยากรบุคคล		76			76

หน่วยงาน	จำนวนบุคลากร				
	ผู้ว่าการ	พนักงาน	ลูกจ้างประจำ	ลูกจ้างรายเดือน	รวม
ฝ่ายอำนวยการ		81			81
ฝ่ายกฎหมาย		53			53
สำนักปฏิบัติการ 1		16			16
สำนักปฏิบัติการ 2		13			13
สำนักปฏิบัติการ 3		18			18
สำนักปฏิบัติการ 4		15			15
สำนักปฏิบัติการ 5		16			16
การประปาส่วนภูมิภาคเขต 1		845		57	902
การประปาส่วนภูมิภาคเขต 2		1,071		6	1,077
การประปาส่วนภูมิภาคเขต 3		766		28	794
การประปาส่วนภูมิภาคเขต 4		794		5	799
การประปาส่วนภูมิภาคเขต 5		603		36	639
การประปาส่วนภูมิภาคเขต 6		768		28	796
การประปาส่วนภูมิภาคเขต 7		595		10	605
การประปาส่วนภูมิภาคเขต 8		620		39	659
การประปาส่วนภูมิภาคเขต 9		751		42	793
การประปาส่วนภูมิภาคเขต 10		732		27	759
รวม	**1**	**8,815**	**0**	**292**	**9,108**

การประปาส่วนภูมิภาค

หน่วย : บาท

ประเภทรายการ	ปี 2558	ปี 2559	ปี 2560
ค่าใช้จ่ายรวมด้านพนักงานและลูกจ้าง	4,059,007,548.32	4,089,784,586.88	4,350,439,718.81



3. โครงสร้างเงินทุน

3.1 ทุนและโครงสร้างผู้ถือหุ้นของ กปภ.
Capital and structure of PWA's shareholders

3.2 หนี้เงินกู้ ของ กปภ.
PWA's Loans

3.3 การจ่ายเงินนำส่งรัฐ
Remittance Payment

3.1 ทุนและโครงสร้างผู้ถือหุ้นของ กปภ.

	2560	2559	2558
ทุนประเดิม	2,204.44	2,204.44	2,204.44
งบประมาณอุดหนุน	30,919.65	30,919.65	30,919.65
กำไร (ขาดทุน) สะสมยังไม่ได้จัดสรร	7,756.49	4,728.48	2,740.89
องค์ประกอบอื่นในส่วนของเจ้าของ	(309.78)	(137.97)	(63.62)
รวมทุน	**40,570.80**	**37,714.60**	**35,801.36**

3.2 หนี้เงินกู้ ของ กปภ.

(หน่วย : ล้านบาท)

	2560	2559	2558
เงินกู้ยืมระยะยาว-จากสถาบันการเงินที่มีกำหนดชำระภายใน 1 ปี	762.87	-	-
เงินกู้ยืมระยะยาว-จากสถาบันการเงิน	-	953.81	-
เงินกู้ยืมระยะยาว-พันธบัตรการประปาส่วนภูมิภาคที่มีกำหนดชำระภายใน 1 ปี	-	1,000.00	-
เงินกู้ยืมระยะยาว-พันธบัตรการประปาส่วนภูมิภาค	13,460.00	12,360.00	12,600.00
รวมหนี้เงินกู้	**14,222.87**	**14,313.81**	**12,600.00**

3.3 การจ่ายเงินนำส่งรัฐ

(หน่วย : ล้านบาท)

	2560	2559	2558
การจ่ายเงินนำส่งรัฐ	2,971.60	2,800.00	3,057.00
รวมเงินนำส่งรัฐ	**2,971.60**	**2,800.00**	**3,057.00**

3.1 Capital and structure of PWA's shareholders

	2017	2016	2015
Capital	2,204.44	2,204.44	2,204.44
Contribution from the government	30,919.65	30,919.65	30,919.65
Unappropriated retained earnings (losses)	7,756.49	4,728.48	2,740.89
Other components of owner's equity	(309.78)	(137.97)	(63.62)
Total Equity	**40,570.80**	**37,714.60**	**35,801.36**

3.2 PWA's Loans

(Unit : Million Baht)

	2017	2016	2015
Current portion of long-term loans from financial institutions	762.87	-	-
Long-term loans from financial institutions	-	953.81	-
Current portion of long-term loans-PWA's bond	-	1,000.00	-
Long-term loans-PWA's Bond	13,460.00	12,360.00	12,600.00
Total Loans	**14,222.87**	**14,313.81**	**12,600.00**

3.3 Remittance Payment

(Unit : Million Baht)

	2017	2016	2015
Remittance Payment	2,971.60	2,800.00	3,057.00
Total Remittance	**2,971.60**	**2,800.00**	**3,057.00**



4. การลงทุนที่สำคัญในปัจจุบันและอนาคต

4.1 โครงการปรับปรุงขยายระบบประปา ปี 2560-2563

4.2 การร่วมดำเนินงานกับเอกชน
Cooperates with Public Private Partnership (PPP)

4.1 โครงการปรับปรุงขยายระบบประปา ปี 2560-2563

ลำดับ	กปภ. ข.	กปภ. สาขา	วงเงินลงทุนเต็มโครงการ (บาท)	งบประมาณที่มาของเงินทุน			สถานะโครงการ
				เงินอุดหนุน	เงินรายได้	เงินกู้ในประเทศ	
1. ปีงบประมาณ 2560			**7,257,749,300**				
1.1 ปรับปรุงขยาย (เงินอุดหนุน 75% : เงินรายได้ 25%)			**1,270,840,200**				
1	3	กาญจนบุรี - ท่ามะกา	748,598,200	561,448,650	187,149,550		- รอลงนามสัญญา
2	6	ชัยภูมิ - (บ้านเขว้า)	522,242,000	391,681,500	130,560,500		- อยู่ระหว่างการสำรวจออกแบบ
1.2 ปรับปรุงขยาย (เงินอุดหนุน 75% : เงินรายได้ 25%) พื้นที่เขตพัฒนาเศรษฐกิจพิเศษ			**365,780,100**				
1	3	กาญจนบุรี (เขตเศรษฐกิจพิเศษกาญจนบุรี)	288,791,000	216,593,250	72,197,750		- อยู่ระหว่างการสำรวจออกแบบ
2	7	นครพนม (เขตเศรษฐกิจพิเศษนครพนม)	76,989,100	57,741,825	19,247,275		- อยู่ระหว่างการสำรวจออกแบบ
1.3 ปรับปรุงขยาย (เงินกู้ในประเทศ 100%)			**5,621,129,000**				
1	6	ขอนแก่น - น้ำพอง (ส่วนที่ 1 - 3)	2,227,929,000	-	-	2,227,929,000	- อยู่ระหว่างการสำรวจออกแบบ
2	1	พัทยา - แหลมฉบัง - ศรีราชา ระยะที่ 1 - 2	3,393,200,000	-	-	3,393,200,000	- อยู่ระหว่างการสำรวจออกแบบ
2. ปีงบประมาณ 2561			**10,192,107,700**				
2.1 ปรับปรุงขยาย (เงินอุดหนุน 75% : เงินกู้ในประเทศ 25%) รองรับ EEC			**7,788,416,000**				
1	1	ชลบุรี - พนัสนิคม - (พานทอง) - (ท่าบุญมี) ระยะที่ 1 - 2 (รองรับ EEC)	4,589,095,000	3,441,821,250	-	1,147,273,750	- อยู่ระหว่างการสำรวจออกแบบ
2	1	บ้านฉาง (รองรับ EEC)	1,514,700,000	1,136,025,000	-	378,675,000	- อยู่ระหว่างการสำรวจออกแบบ
3	1	"พนมสารคาม - บางคล้า - (แปลงยาว) - (คลองนา) - (เทพราช) (รองรับ EEC)"	1,684,621,000	1,263,465,750	-	421,155,250	- อยู่ระหว่างการสำรวจออกแบบ
2.2 ปรับปรุงขยาย - งบกลุ่มภาค (เงินอุดหนุน 75% : เงินกู้ในประเทศ 25%)			**2,403,691,700**				
1	7	อุดรธานี - หนองคาย - หนองบัวลำภู	2,138,400,000	1,603,800,000	-	534,600,000	- อยู่ระหว่างการสำรวจออกแบบ
2	5	นราธิวาส	200,745,000	150,558,750	-	50,186,250	- รอลงนามสัญญา
3	9	เวียงเชียงของ (รองรับเขตพัฒนาเศรษฐกิจพิเศษ)	64,546,700	48,410,025	-	16,136,675	- อยู่ระหว่างการสำรวจออกแบบ
3. ปีงบประมาณ 2562			**1,676,219,000**				
3.1 ปรับปรุงขยาย (เงินอุดหนุน 75% : เงินกู้ในประเทศ 25%) พื้นที่เขตพัฒนาเศรษฐกิจพิเศษ			**296,598,000**				
1	5	สุไหงโกลก - (ตากใบ) (เขตเศรษฐกิจพิเศษนราธิวาส)	296,598,000	222,448,500	-	74,149,500	
3.2 ปรับปรุงขยายเพื่อรองรับแผนงานบูรณาการเสริมสร้างความเข้มแข็งและยั่งยืนให้กับเศรษฐกิจภายในประเทศ (เงินอุดหนุน 75% : เงินกู้ในประเทศ 25%)			**1,379,621,000**				อยู่ระหว่างการจัดสรรงบประมาณ
1	4	นครศรีธรรมราช	1,379,621,000	1,034,715,750	-	344,905,250	
4. ปีงบประมาณ 2563			**4,880,025,000**				
4.1 ปรับปรุงขยาย (เงินอุดหนุน 75% : เงินกู้ในประเทศ 25%)			**1,591,936,000**				
1	4	เกาะสมุย ระยะที่ 2	1,591,936,000	1,193,952,000	-	397,984,000	
4.2 ปรับปรุงขยาย (เงินอุดหนุน 75% : เงินกู้ในประเทศ 25%) รองรับ EEC			**1,500,000,000**				
1	1	พัทยา - แหลมฉบัง - ศรีราชา (รองรับ EEC)	1,500,000,000	1,125,000,000	-	375,000,000	
4.3 ปรับปรุงขยายเพื่อรองรับแผนงานบูรณาการเสริมสร้างความเข้มแข็งและยั่งยืนให้กับเศรษฐกิจภายในประเทศ (เงินอุดหนุน 75% : เงินกู้ในประเทศ 25%)			**1,788,089,000**				อยู่ระหว่างการจัดเตรียมความพร้อมโครงการ
1	9	แม่สาย - (แม่จัน) - (ห้วยไคร้) - (เชียงแสน)	916,094,000	687,070,500	-	229,023,500.000	
2	4	กระบี่ - (หนองทะเล) - (เขาพนม) ระยะที่ 1 - 2	871,995,000	653,996,250	-	217,998,750.000	

4.2 การร่วมดำเนินงานกับเอกชน

การร่วมดำเนินงานกับบริษัทเอกชนที่มีวงเงินในสัญญาเกินกว่า 500 ล้านบาทขึ้นไป มีจำนวน 6 โครงการ

1. การให้เอกชนร่วมลงทุนรูปแบบ BOOT (Build-Own-Operate-Transfer)[1]

กิจกรรม	ระยะเวลาของสัญญา/ลงวันที่	บริษัทร่วมทุน	มูลค่าโครงการ (ล้านบาท)	เงื่อนไขสัญญา
1.1 งานให้เอกชนผลิตน้ำประปาเพื่อขายให้แก่ กปภ. สาขาปทุมธานีและสาขารังสิต จังหวัดปทุมธานี	25 ปี 31 ส.ค. 2538	บจก. ประปาปทุมธานี	4,337 (เงินลงทุนสัญญาเดิม) 775 (เงินลงทุนสัญญาใหม่)	- วันเริ่มซื้อขายน้ำประปา วันที่ 15 ต.ค. 2541 ถึง 14 ต.ค. 2566 - กำลังการผลิตสูงสุด 288,000 ลูกบาศก์เมตร/วัน - กำหนดอัตราค่าน้ำประปาตามสูตรการคำนวณและอัตราค่าน้ำจะเปลี่ยนแปลงทุกปี ตามดัชนีราคาผู้บริโภค และมีการกำหนดปริมาณน้ำซื้อขั้นต่ำของทุกปี - พื้นที่จำหน่ายน้ำ คือ กปภ. สาขาปทุมธานี สาขารังสิต สาขาคลองหลวง และสาขาธัญบุรี
1.2 งานให้เอกชนผลิตน้ำประปาเพื่อขายให้แก่ กปภ. สาขาฉะเชิงเทรา จังหวัดฉะเชิงเทรา	25 ปี 9 พ.ย. 2543	บจก. ประปาฉะเชิงเทรา	654	- วันเริ่มซื้อขายน้ำประปา วันที่ 1 เม.ย. 2546 ถึง 31 มี.ค. 2571 - กำลังการผลิตสูงสุด 37,200 ลูกบาศก์เมตร/วัน - กำหนดอัตราค่าน้ำประปาตามสูตรการคำนวณและอัตราค่าน้ำจะเปลี่ยนแปลงทุกปี ตามดัชนีราคาผู้บริโภค และมีการกำหนดปริมาณน้ำซื้อขั้นต่ำของทุกปี - พื้นที่จำหน่ายน้ำ คือ กปภ. สาขาฉะเชิงเทรา

การร่วมดำเนินงานกับบริษัทเอกชนที่มีวงเงินในสัญญาเกินกว่า 500 ล้านบาทขึ้นไป มีจำนวน 6 โครงการ (ต่อ)

2. การให้เอกชนร่วมลงทุนรูปแบบ BOO (Build-Own-Operate)[2]

กิจกรรม	ระยะเวลาของสัญญา/ลงวันที่	บริษัทร่วมทุน	มูลค่าโครงการ (ล้านบาท)	เงื่อนไขสัญญา
2.1 งานให้เอกชนผลิตน้ำประปาเพื่อขายให้แก่ กปภ. สาขาราชบุรีและสาขาสมุทรสงคราม จังหวัดราชบุรี และจังหวัดสมุทรสงคราม	30 ปี 23 มิ.ย. 2542	บจก. เอ็กคอมธารา	781 690	- วันเริ่มซื้อขายน้ำประปา วันที่ 7 เม.ย. 2544 ถึง 6 เม.ย. 2574 - กำลังการผลิตสูงสุด 36,000 ลูกบาศก์เมตร/วัน - กำหนดอัตราค่าน้ำประปาตามสูตรการคำนวณและอัตราค่าน้ำจะเปลี่ยนแปลงทุกปี ตามดัชนีราคาผู้บริโภค และมีการกำหนดปริมาณน้ำซื้อขั้นต่ำของทุกปี - พื้นที่จำหน่ายน้ำ คือ กปภ. สาขาราชบุรีและสาขาสมุทรสงคราม
2.2 งานให้เอกชนผลิตน้ำประปาเพื่อขายให้แก่ กปภ. สาขาภูเก็ต จังหวัดภูเก็ต	10 ปี 28 ต.ค. 2542 สัญญาแก้ไขเพิ่มเติมขยายเป็น 25 ปี 27 ธ.ค. 2548	บจก. R.E.Q. Water Services	8,375	- วันเริ่มซื้อขายน้ำประปา วันที่ 15 ธ.ค. 2543 ถึง 14 ธ.ค. 2568 - กำลังการผลิตสูงสุด น้ำผิวดินจำนวน 16,000 ลูกบาศก์เมตร/วัน และ น้ำ RO จำนวน 12,000 ลูกบาศก์เมตร/วัน - กำหนดอัตราค่าน้ำประปาตามสูตรการคำนวณและอัตราค่าน้ำจะเปลี่ยนแปลงทุกปี ตามดัชนีราคาผู้บริโภค และมีการกำหนดปริมาณน้ำซื้อขั้นต่ำของทุกปี - พื้นที่จำหน่ายน้ำ คือ กปภ. สาขาภูเก็ต
2.3 งานให้เอกชนผลิตน้ำประปาเพื่อขายให้แก่ กปภ. สาขาอ้อมน้อย สาขาสามพรานและสาขาสมุทรสาคร จังหวัดนครปฐม และจังหวัดสมุทรสาคร	30 ปี 21 ก.ย. 2543	บริษัท วีเคซีเอส (ประเทศไทย) จำกัด ต่อมาเปลี่ยนชื่อเป็น บริษัท น้ำประปาไทย จำกัด (มหาชน) (ปัจจุบันเปลี่ยนชื่อเป็น บมจ. ทีทีดับบลิว		- วันเริ่มซื้อขายน้ำประปา วันที่ 21 ก.ค. 2547 ถึง 20 ก.ค. 2577 - กำลังการผลิตสูงสุด 320,000 ลูกบาศก์เมตร/วัน - กำหนดอัตราค่าน้ำประปาตามสูตรการคำนวณและอัตราค่าน้ำจะเปลี่ยนแปลงทุกปี ตามดัชนีราคาผู้บริโภค และมีการกำหนดปริมาณน้ำซื้อขั้นต่ำของทุกปี - พื้นที่จำหน่ายน้ำ คือ กปภ. สาขาสามพราน สาขาอ้อมน้อย สาขาสมุทรสาคร และสาขานครปฐม

การร่วมดำเนินงานกับบริษัทเอกชนที่มีวงเงินในสัญญาเกินกว่า 500 ล้านบาทขึ้นไป มีจำนวน 6 โครงการ (ต่อ)

3. การให้เอกชนร่วมลงทุนรูปแบบ BTO (Build-Transfer-Operate)[3]

กิจกรรม	ระยะเวลาของสัญญา/ลงวันที่	บริษัทร่วมทุน	มูลค่าโครงการ (ล้านบาท)	เงื่อนไขสัญญา
3.1 งานให้เอกชนผลิตน้ำประปาเพื่อขายให้แก่ กปภ. สาขาระยอง จังหวัดระยอง	25 ปี 14 มี.ค. 2549	กลุ่มบริษัท ยูยูกรุ๊ป คอนซอร์เทียม	593	- วันเริ่มซื้อขายน้ำประปา วันที่ 12 ก.ค. 2549 ถึง 11 ต.ค. 2574 - กำลังการผลิตสูงสุด 86,400 ลูกบาศก์เมตร/วัน - กำหนดอัตราค่าน้ำประปาตามสูตรการคำนวณและอัตราค่าน้ำจะเปลี่ยนแปลงทุกปี ตามดัชนีราคาผู้บริโภค และมีการกำหนดปริมาณน้ำซื้อขั้นต่ำของทุกปี - พื้นที่จำหน่ายน้ำ คือ กปภ. สาขาระยอง

หมายเหตุ : [1] BOOT (Build-Own-Operate-Transfer) เป็นโครงการที่เปิดโอกาสให้เอกชนเข้าร่วมลงทุนกับ กปภ. ในระบบผลิตและระบบจำหน่ายน้ำประปา โดยเอกชนดำเนินการออกแบบ และก่อสร้างระบบประปา ดำเนินการผลิตดูแลรักษาระบบผลิตและโอนทรัพย์สินให้แก่ กปภ. เมื่อครบระยะเวลาสัญญาร่วมทุน

[2] BOO (Build-Own-Operate) เป็นโครงการที่ให้เอกชนลงทุนก่อสร้างระบบผลิต - จ่ายน้ำประปา พร้อมทั้งดำเนินการผลิตและขายน้ำให้แก่ กปภ. ในลักษณะ Bulk Sale โดยเอกชนเป็นเจ้าของทรัพย์สินทั้งหมดตลอดอายุสัญญา

[3] BTO (Build-Transfer-Operate) เป็นโครงการที่ให้เอกชนร่วมลงทุนก่อสร้างระบบผลิต - จ่ายน้ำประปา และโอนทรัพย์สินให้แก่ กปภ. ทันทีที่ก่อสร้างเสร็จโดย กปภ. จะให้เอกชนเป็นผู้ผลิตน้ำประปาขายให้แก่ กปภ.

4.2 Cooperates with Public Private Partnership (PPP).

PWA cooperates with Public Private Partnership (PPP) that six projects have 500 million baht up.

1. Public Private Partnership (PPP) in the term of BOOT (Build-Own-Operate-Transfer).[1]

Activity	Duration of Contract./ Assign a date to.	Cooperated Company	Value of Project. (Million baht)	Term of contract.
1.1 Public Private Partnership (PPP) produce tap water in order to sell Pathumthani Waterworks and Rungsit Waterworks.	25 years. 31 Aug 1995.	Pathumthani Co., Ltd.	4,337 (Old Investment Fund) 775 (New Investment Fund)	- The contract commenced from 15 Oct 1998 to 14 Oct 2023. - The production capacity is 288,000 cubic metre/day. - The water price rate is specified from the calculation formula and changed customer price index (CPI) every year. So, the minimum water quantity purchased are determined. - The water distribution area are Pathumthani, Rungsit, Klongluang and Thayaburi Waterworks.
1.2 Public Private Partnership (PPP) produce tap water in order to sell Chachoengsao Waterworks.	25 years. 9 Nov 2000.	Chachoengsao Co., Ltd.	654	- The contract commenced from 1 April 2003 to 31 March 2028. - The production capacity is 37,200 cubic metre/day. - The water price rate is specified from the calculation formula and changed customer price index (CPI) every year. So, the minimum water quantity purchased are determined. - The water distribution area is Chachoengsao Waterworks.

PWA cooperates with Public Private Partnership (PPP) that six projects have 500 million baht up.

2. Public Private Partnership (PPP) in the term of BOO (Build-Own-Operate).[2]

Activity	Duration of Contract./ Assign a date to.	Cooperated Company	Value of Project. (Million baht)	Term of contract.
2.1 Public Private Partnership (PPP) produce tap water in order to sell Ratchaburi Waterworks and Samut Songkhram Waterworks.	30 years. 23 June 1999.	Egcomthara Co., Ltd.	781	- The contract commenced from 7 April 2002 to 6 April 2032. - The water price rate is specified from calculation formula and changed customer price index (CPI) every year. So, the minimum water quantity purchased are determined. - The water distribution area is Ratchaburi Waterworks and Samut Songkhram Waterworks .
2.2 Public Private Partnership (PPP) produce tap water in order to sell Phuket Waterworks (Phuket province).	10 years 28 October 1999 that is amended contract to extend to 25 years 27 December 2005.	R.E.Q. Co., Ltd. (Water Services)	690	- The sale contract commenced from 15 December 2000 to 14 December 2025. - The maximum production capacity of surface water is 16,000 cubic meter per day and the quantity of reversed osmosis is 12,000 cubic meter per day. - The water price rate is specified from calculation formula and changed customer price index (CPI) every year. So, the minimum purchased of water quantity are determined. - The water distribution area is the Phuket Waterworks.

Activity	Duration of Contract./ Assign a date to.	Cooperated Company	Value of Project. (Million baht)	Term of contract.
2.3 Public Private Partnership (PPP) produces tap water in order to sell Omnoi Waterworks, Sampharn Waterworks and Samutsakorn Waterworks.	30 years 21 September 2000.	VKCS Co., Ltd. (Thailand) is changed into Thai Tap Water public Co., Ltd. At the present named TTW public Co., Ltd.	8,375	- The sale contract commenced from 21 July 2014 to 20 July 2034. - The maximum production capacity is 320,000 cubic meter per day . - The water price rate is specified from calculation formula and changed customer price index (CPI) every year. So, theminimum purchased of water quantity are determined. - The water distribution area is Sampharn Waterworks, Omnoi Waterworks and Nakhorn Prathom Waterworks.

PWA cooperates with Public Private Partnership (PPP) that six projects have 500 million baht up.

3. Public Private Partnership (PPP) in the term of BTO (Build-Transfer-Operate).[3]

Activity	Duration of Contract./ Assign a date to.	Cooperated Company	Value of Project. (Million baht)	Term of contract.
3.1 Public Private Partnership (PPP) produces tap water in order to sell Rayong Waterworks.	25 years 14 March 2006.	The group of UU Consortium.	593	- The contract commenced from 12 July 2006 to 11 Oct 2031. - The maximum production capacity is 86,400 cubic meter per day . - The water price rate is specified from calculation formula and changed customer price index (CPI) every year. So, the minimum purchased of water quantity are determined. - The water distribution area is Phuket Waterworks.

Annotation : [1] BOOT (Build-Own-Operate-Transfer) is the project that open the opportunity to private to joint venture with PWA in the production system and the tap water distribution. The private operates the design and the construction of production system.The ownership of sub-stations must be transferred to PWA free of charge upon completion of construction.

[2] BOO (Build-Own-Operate) is the project that open the opportunity to private to invest in the production system and the tap water distribution. Moreover, the private operates the production system and sell water to PWA in the bulk sale. The ownership of facilities constructed will be transferred to private all of the contract.

[3] BTO (Build-Transfer-Operate) is the project that opens the opportunity to private to joint venture with PWA in the production system and the tap water distribution The ownership of facilities constructed will be transferred to PWA immediatedly. Moreover, the private produces some tap water to sell for PWA.

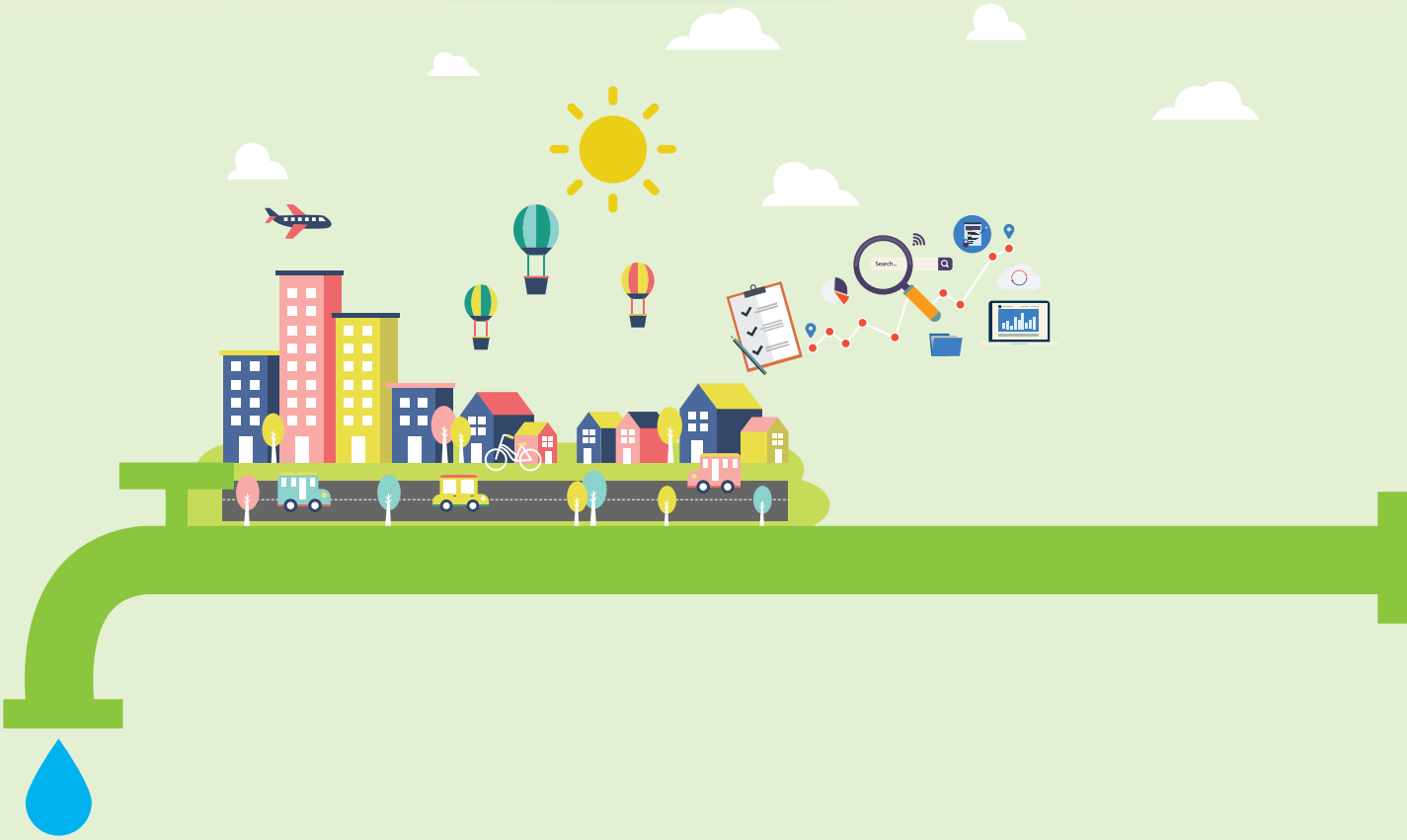

5. ผลการดำเนินงานขององค์กร

5.1 รายงานวิเคราะห์ผลการดำเนินงาน

5.2 ภาพรวมการดำเนินงาน
Financial Analysis Report

5.1 รายงานวิเคราะห์ผลการดำเนินงาน

การประปาส่วนภูมิภาคให้บริการน้ำประปาในพื้นที่ในส่วนภูมิภาค 74 จังหวัด (ยกเว้น กรุงเทพมหานคร นนทบุรี และสมุทรปราการ) มีการบริหารจัดการพื้นที่บริการ แบ่งเป็น 5 ภาค 10 กปภ. เขต และ 234 กปภ. สาขา ผลการดำเนินงาน กปภ. มีผู้ใช้น้ำรายใหม่เพิ่มขึ้นทุกปี โดยในปี 2560 มีผู้ใช้น้ำรายใหม่เพิ่มขึ้น 204,250 ราย ทำให้ กปภ. มีผู้ใช้น้ำในปี 2560 รวม 4,286,252 ราย มีปริมาณน้ำจำหน่ายรวม 1,232.071 ล้านลูกบาศก์เมตร การดำเนินงานของ กปภ. ในปี 2560 มุ่งเน้นการสร้างรายได้ควบคู่กับการตอบสนองนโยบายภาครัฐ โดยในปี 2560 กปภ. ได้ลงทุนในโครงการปรับปรุงขยายระบบประปา โครงการปรับปรุงเส้นท่อ โครงการพัฒนาแหล่งน้ำ โครงการปรับปรุงกิจการประปาหลังรับโอน และโครงการวางท่อขยายเขตจำหน่ายน้ำ ซึ่งเป็นการลงทุนเพื่อรองรับการเติบโตของชุมชนเมือง การขยายตัวของพื้นที่เศรษฐกิจ เพิ่มโอกาสในการใช้น้ำสะอาดในการอุปโภคบริโภคของประชาชนในพื้นที่ห่างไกล รวมถึงการก่อสร้างระบบประปาโครงการเขตพัฒนาพิเศษภาคตะวันออก (Eastern Economic Corridor : EEC) และพื้นที่เศรษฐกิจพิเศษ (Special Economic Zone : SEZ) เพื่อเป็นการตอบสนองนโยบายรัฐบาลในการเพิ่มศักยภาพทางเศรษฐกิจของประเทศ และส่งเสริมบทบาทและการใช้โอกาสในประเทศอาเซียน

นอกจากนี้ เพื่อความมั่นคงและยั่งยืนในการผลิตและจ่ายน้ำประปาในปี 2560 กปภ. ได้จัดทำบันทึกข้อตกลงความร่วมมือ (MOU) กับหน่วยงานภาครัฐที่มีภารกิจในการบริหารจัดการน้ำของประเทศ ได้แก่ กรมชลประทาน กรมทรัพยากรน้ำบาดาล เพื่อร่วมมือในการจัดหาแหล่งน้ำเพื่อป้อนเข้าสู่ระบบผลิตน้ำประปาอย่างเพียงพอ MOU กับกรมทางหลวงชนบท ซึ่งมีภารกิจในการก่อสร้างและบำรุงรักษาทางหลวง เพื่อบูรณาการการวางท่อประปากับ การสร้าง รักษาพื้นผิวทางหลวงอย่างมีประสิทธิภาพ และ MOU กับหน่วยงานเอกชนที่มีความเชี่ยวชาญในงานด้านการบริหารจัดการเทคโนโลยีด้านวิศวกรรม งานด้านพัฒนาระบบน้ำ โดยเฉพาะการผลิตน้ำประปาจากน้ำทะเล (Desalination) เพื่อพัฒนาเทคโนโลยีในการผลิตน้ำประปาให้ตอบสนองความต้องการใช้น้ำทั่วทั้งภูมิภาค และลดข้อจำกัดด้านแหล่งน้ำที่แตกต่างกันในแต่ละพื้นที่

รวมถึง การนวัตกรรมกระบวนการปฏิบัติงานโดยมุ่งเน้นการเพิ่มรายได้ และการลดค่าใช้จ่ายในการดำเนินงาน โดยสนับสนุนพนักงานของ กปภ. คิดค้นชิ้นงานนวัตกรรม มอบรางวัล และขยายผลนวัตกรรมนำไปใช้งานทั่วทั้งองค์กร เช่น ระบบติดตามผลและแจ้งเตือนความผิดปกติการใช้งานอุปกรณ์ตรวจวัดใน DMA ผ่านระบบคลาวด์ การติดตั้งวาล์วควบคุมแรงดัน (Pressure Reducing Valve : PRV) เครื่องดักฝุ่นละอองสารเคมีในขบวนการผลิตน้ำประปา เครื่องบันทึกปริมาณการใช้น้ำผ่านมาตรวัดแบบ Infrared เพื่อวิเคราะห์น้ำสูญเสีย ชุดทดสอบแบคทีเรียอย่างง่าย ชุดวัดความขุ่นด้วยระบบกระเจิงแสง เป็นต้น

กปภ. ได้สำรวจความพึงพอใจของผู้ใช้บริการทุกปี ในปี 2560 ระดับความพึงพอใจของผู้ใช้น้ำต่อการให้บริการของ กปภ. มีผลคะแนนการประเมินที่ระดับ 4 ซึ่งในปี 2560 กปภ. ได้ปรับปรุงกระบวนการปฏิบัติงานและกระบวนการให้บริการเพื่อเพิ่มความพึงพอใจของลูกค้า โดยปรับปรุงศูนย์บริการซ่อมท่อประปาให้มีความคล่องตัวภายใต้โครงการศูนย์ประปาทันใจ โดยจัดส่งมิสเตอร์ประปาที่ได้รับการพัฒนาให้มีความเชี่ยวชาญ

ในการให้บริการตรวจซ่อมท่อประปาแตกรั่วไปยังจุดเกิดเหตุได้อย่างรวดเร็ว และพัฒนา PWA Contact Center 1662 ให้เชื่อมโยงกับช่องทางการรับฟังเสียงของลูกค้าทางช่องทางออนไลน์ ได้แก่ Facebook Line Website และ Application Spond และเพื่อตอบสนองนโยบายภาครัฐ “Thailand 4.0” และการยกระดับประเทศไทยสู่การเป็นรัฐบาลดิจิทัล ที่มีการบูรณาการระหว่างหน่วยงาน โดยมีประชาชนเป็นศูนย์กลาง ด้วยการนำมาตรฐานศูนย์ราชการสะดวก (GECC : Government Easy Contact Center) มาปรับปรุงกระบวนการให้บริการ และพัฒนาปรับปรุงช่องทางการทำธุรกรรมกับ กปภ. โดยจัดทำ PWA Mobile Application 1662 เพื่อช่วยลูกค้าในการค้นหาข้อมูลข่าวสาร และติดต่อรับบริการจาก กปภ. ได้ทุกที่ทุกเวลา ปรับปรุงระบบสารสนเทศให้อยู่ในรูปแบบ Smart Service โดยเชื่อมโยงข้อมูลของลูกค้ากับฐานข้อมูลทะเบียนราษฎร์เพื่ออำนวยความสะดวกให้กับลูกค้าในการทำธุรกรรมกับ กปภ.

ในปี 2560 กปภ. ได้ให้ความสำคัญกับกิจกรรมด้านความรับผิดชอบต่อสังคมและชุมชน โดยใช้ความรู้ความสามารถขององค์กรที่ได้รับการยอมรับ ได้แก่ ความรู้ความสามารถในระบบประปา ความพร้อมและความเชี่ยวชาญด้านวิเคราะห์และจัดการคุณภาพน้ำ และความได้เปรียบขององค์กรที่มีความใกล้ชิดกับชุมชน นำไปใช้ในการจัดทำกิจกรรม CSR ได้แก่ 1) การพัฒนาชุมชนและสังคม โดยสนับสนุนองค์กรปกครองส่วนท้องถิ่นในการพัฒนาปรับปรุงแหล่งน้ำของชุมชนให้สะอาดสวยงาม 2) การรักษาสิ่งแวดล้อมและการใส่ใจผู้บริโภค โดยจัดทำกิจกรรมในโครงการรณรงค์ปลูกจิตสำนึกในระดับครอบครัวหรือหน่วยงานให้ใช้น้ำอย่างรู้คุณค่า โดยออกหน่วยตรวจซ่อมระบบประปาภายในบ้าน และร่วมศึกษาการใช้น้ำอย่างประหยัดในหน่วยงานต่างๆ เช่น ค่ายลูกเสือ จังหวัดชลบุรี สวนสัตว์เชียงใหม่ สถาบันวิจัยวิทยาศาสตร์ มหาวิทยาลัยสงขลานครินทร์ เป็นต้น เพื่อร่วมปรับปรุงระบบประปาภายในหน่วยงานดังกล่าวให้มีการใช้น้ำอย่างประหยัดและมีประสิทธิภาพ และปลูกป่ารักษาต้นน้ำในโครงการฟื้นฟูระบบนิเวศน์ป่าและน้ำภาคเหนือ ณ อุทยานแห่งชาติภูหินร่องกล้า อำเภอนครไทย จังหวัดพิษณุโลก และโครงการ กปภ. ปลูกป่าต้นน้ำเพื่อแผ่นดินเทิดพระเกียรติพระบาทสมเด็จพระปรมินทรมหาภูมิพลอดุลยเดช ณ อุทยานแห่งชาติกุยบุรี อำเภอกุยบุรี จังหวัดประจวบคีรีขันธ์

5.2 ภาพรวมการดำเนินงาน

การประปาส่วนภูมิภาค (กปภ.) เป็นองค์กรที่ให้บริการน้ำประปาแก่ประชาชน ซึ่งได้มุ่งมั่นในการพัฒนาองค์กรอย่างต่อเนื่องทั้งในด้านคุณภาพของน้ำประปา และการเพิ่มประสิทธิภาพการให้บริการแก่ประชาชน ปัจจุบันได้แบ่งสายการปฏิบัติงานออกเป็น 5 ภาค หน่วยงานสนับสนุน 10 เขต หน่วยปฏิบัติการและบริการ 234 สาขา และหน่วยบริการย่อย 347 หน่วย ในพื้นที่ 74 จังหวัดทั่วประเทศ (ยกเว้น กรุงเทพมหานคร นนทบุรี และสมุทรปราการ) เพื่อทำหน้าที่สำรวจ จัดหาแหล่งน้ำดิบ ผลิต จัดส่ง และจำหน่ายน้ำประปา 24 ชั่วโมงควบคู่กับการพัฒนาคุณภาพน้ำประปา พัฒนาระบบผลิตและจ่ายน้ำให้มีประสิทธิภาพและประสิทธิผล โดยยึดลูกค้าเป็นศูนย์กลาง

ในปีงบประมาณ 2560 กปภ. ดำเนินงานขับเคลื่อนตามแผนยุทธศาสตร์องค์กร ฉบับที่ 3 (ปี 2560-2564) แผนปฏิบัติโดยขับเคลื่อนการดำเนินงานของ กปภ. ให้บรรลุวิสัยทัศน์ *"ผู้ใช้น้ำประทับใจในคุณภาพและบริการที่เป็นเลิศ"* (Customers are delighted with water quality and excellent services) ตามประเด็นยุทธศาสตร์ 4 ด้าน (ด้านการเรียนรู้และพัฒนา ด้านการผลิตจ่ายน้ำ ด้านการบริการลูกค้า และด้านการเงิน) ให้มีความสอดคล้องเชื่อมโยงกันและผลักดันตามค่านิยม พันธกิจ เพื่อมุ่งสู่วิสัยทัศน์ ความยั่งยืนของ กปภ. และการเป็นองค์กรสมรรถนะสูง (HPO)

ผลการดำนินงานด้านการเงิน

กปภ. มีเงินลงทุนในบริษัทร่วมที่สำคัญคือ บริษัท จัดการและพัฒนาทรัพยากรน้ำภาคตะวันออก จำกัด (มหาชน) โดยถือหุ้นร้อยละ 40.20 และได้นำเสนองบการเงินตามมาตรฐานรายงานทางการเงิน และมาตรฐานการบัญชีที่ออกและปรับปรุงใหม่ โดยสภาวิชาชีพบัญชีในพระบรมราชูปถัมภ์ เพื่อให้สอดคล้องกับมาตรฐานการรายงานทางการเงินระหว่างประเทศ (IFRS) โดยได้แสดงเงินลงทุนตามวิธีส่วนได้เสียในงบแสดงฐานะการเงิน ณ วันที่ 30 กันยายน 2560 งบกำไรขาดทุนเบ็ดเสร็จสำหรับปีสิ้นสุดวันที่ 30 กันยายน 2560 ดังปรากฏในหมายเหตุประกอบงบการเงินสำหรับปีสิ้นสุดวันที่ 30 กันยายน 2560 ข้อ 3 และ ข้อ 5 (3.5 และ 5.5)

ผลการดำเนินงานของ กปภ. ในปี 2560 มีกำไรขาดทุนเบ็ดเสร็จจำนวน 5,827.80 ล้านบาท เมื่อเปรียบเทียบกับปี 2559 จำนวน 4,713.35 ล้านบาท เพิ่มขึ้น 1,114.45 ล้านบาท หรือร้อยละ 23.64 โดยมีกำไรจากการดำเนินงาน จำนวน 6,216.00 ล้านบาท เพิ่มขึ้น 601.38 ล้านบาท หรือร้อยละ 10.71 เมื่อเปรียบเทียบกับปี 2559 จำนวน 5,614.62 ล้านบาท

รายได้และค่าใช้จ่าย

รายได้จากการดำเนินงาน

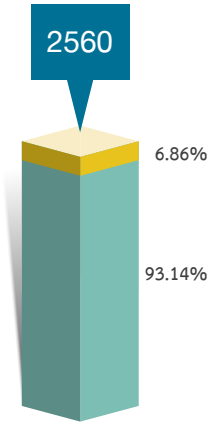

รายได้จากการดำเนินงาน

ปี 2560		ปี 2559
25,943.47	รายได้จากการจำหน่ายน้ำและบริการ	25,680.45
1,911.77	รายได้ค่าติดตั้งและวางท่อ	2,115.07
27,855.24	**รวม**	**27,795.52**

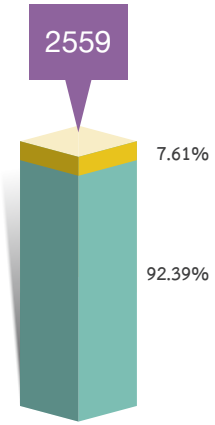

รายได้จากการดำเนินงาน ปี 2560 จำนวน 27,855.24 ล้านบาท เพิ่มขึ้น 59.72 ล้านบาท คิดเป็นร้อยละ 0.21 เปรียบเทียบกับปีก่อนเนื่องจากในปีนี้มีรายได้จากการจำหน่ายน้ำและบริการสุทธิ เพิ่มขึ้น 263.02 ล้านบาท คิดเป็นร้อยละ 1.02 สาเหตุส่วนหนึ่งเป็นผลจากปริมาณการจำหน่ายน้ำเพิ่มขึ้น จำนวน 11.39 ล้านลูกบาศก์เมตร และรายได้ค่าติดตั้งและวางท่อ ลดลง 203.30 ล้านบาท คิดเป็นร้อยละ 9.61

ค่าใช้จ่ายจากการดำเนินงาน

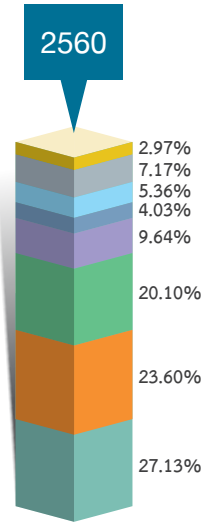

ค่าใช้จ่ายจากการดำเนินงาน

ปี 2560		ปี 2559
5,869.15	วัสดุการผลิต	6,396.91
5,106.33	ค่าเสื่อมราคาและค่าตัดจำหน่าย	4,726.06
4,350.44	ค่าใช้จ่ายพนักงาน	4,089.78
2,086.53	ค่าไฟฟ้า	2,082.31
871.99	ค่าจ้างและบริการ	880.25
1,160.36	วัสดุดำเนินการและซ่อมบำรุง	1,435.91
1,551.86	ต้นทุนค่าติดตั้งและวางท่อ	1,730.75
642.58	อื่นๆ	838.93
21,639.24	**รวม**	**22,180.90**

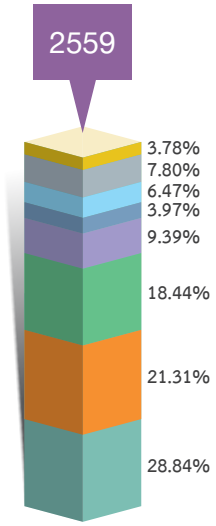

ค่าใช้จ่ายจากการดำเนินงาน

ค่าใช้จ่ายจากการดำเนินงาน จำนวน 21,639.24 ล้านบาท ลดลง 541.66 ล้านบาท หรือร้อยละ 2.44 เมื่อเปรียบเทียบกับปีที่ผ่านมา จากการลดลงของค่าใช้จ่ายหลัก คือ ค่าวัสดุการผลิตลดลง 527.76 ล้านบาท หรือร้อยละ 8.25 เนื่องจากค่าซื้อน้ำดิบลดลง รวมถึงมีการเปลี่ยนแปลงสมมติฐานในการประมาณการอัตราน้ำสูญเสียในการคำนวณประมาณการหนี้สินจากสัญญาเอกชนร่วมลงทุน ค่าจ้างและบริการ วัสดุดำเนินการและซ่อมบำรุงและอื่นๆ ลดลงจำนวน 480.16 ล้านบาท คิดเป็นร้อยละ 15.22 เป็นผลมาจาก กปภ. ได้มีนโยบายในการควบคุมค่าใช้จ่าย ค่าเสื่อมราคาและค่าตัดจำหน่าย เพิ่มขึ้นจำนวน 380.27 ล้านบาท คิดเป็นร้อยละ 8.05 ค่าใช้จ่ายเกี่ยวกับพนักงาน เพิ่มขึ้น 260.66 ล้านบาท คิดเป็นร้อยละ 6.37 และค่าไฟฟ้าเพิ่มขึ้น 4.22 ล้านบาท คิดเป็นร้อยละ 0.20

รายได้ที่ไม่เกี่ยวกับดำเนินงาน

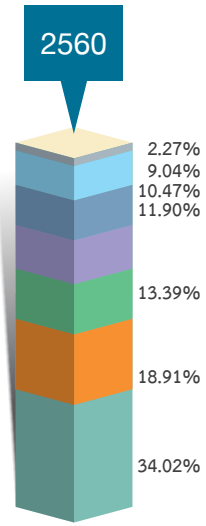

รายได้ที่ไม่เกี่ยวกับดำเนินงาน

ปี 2560		ปี 2559
632.89	รายได้เงินอุดหนุนจากรัฐบาลตัดบัญชี	548.15
351.77	รายได้เงินปันผล	316.10
249.14	รายได้ค่าปรับ	110.93
221.34	รายได้รับบริจาคจากราชการตัดบัญชี	224.72
194.67	รายได้อื่น	264.16
168.12	รายได้รับบริจาคจากเอกชนตัดบัญชี	133.57
42.17	ดอกเบี้ยรับ	66.35
0.03	รายได้เงินชดเชยและค่าปรับ	4.62
1,860.13	**รวม**	**1,668.60**

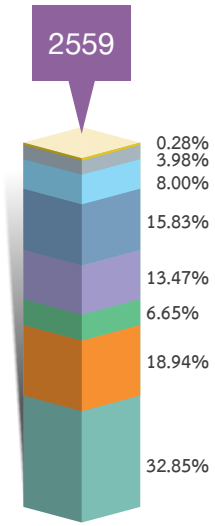

รายได้ที่ไม่เกี่ยวกับการดำเนินงานปี 2560 เพิ่มขึ้น 191.53 ล้านบาท คิดเป็นร้อยละ 11.48 เมื่อเปรียบเทียบกับปีที่ผ่านมา โดยในปีนี้ มีรายได้เงินอุดหนุนจากรัฐบาลตัดบัญชีเพิ่มขึ้น 84.74 ล้านบาท คิดเป็นร้อยละ 15.46 รายได้รับบริจาคจากเอกชนตัดบัญชี เพิ่มขึ้น 34.55 ล้านบาท คิดเป็นร้อยละ 25.87 รายได้รับบริจาคจากราชการตัดบัญชีลดลง 3.38 ล้านบาท คิดเป็นร้อยละ 1.50 และรายได้เงินปันผล เพิ่มขึ้น 35.67 ล้านบาท คิดเป็นร้อยละ 11.28 เนื่องจาก บริษัท จัดการและพัฒนาทรัพยากรน้ำภาคตะวันออก จำกัด (มหาชน) ประกาศจ่ายเงินปันผลประจำปี 2559 จำนวน 180.58 ล้านบาท เพิ่มขึ้น 13.38 ล้านบาท (ในช่วงปีงบประมาณ 2560 ของ กปภ.) และมีประกาศจ่ายเงินปันผลระหว่างกาลปี 2560 จำนวน 153.82 ล้านบาท เพิ่มขึ้น 20.06 ล้านบาท รายได้อื่นลดลง 69.49 ล้านบาท คิดเป็นร้อยละ 26.30 และรายได้ดอกเบี้ยรับลดลง 24.18 ล้านบาท คิดเป็นร้อยละ 36.44

ค่าใช้จ่ายที่ไม่เกี่ยวกับการดำเนินงาน

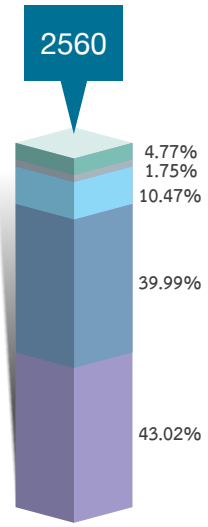

ค่าใช้จ่ายที่ไม่เกี่ยวกับการดำเนินงาน

ปี 2560		ปี 2559
76.07	ค่าใช้จ่ายอื่นๆ	42.01
70.72	ขาดทุนจากการจำหน่ายสินทรัพย์	116.35
18.52	เงินค่าปรับจ่ายคืน	5.90
3.10	ต้นทุนวัสดุที่จำหน่าย	3.94
8.43	ขาดทุนจากการปรับมูลค่าคงเหลือสินทรัพย์	(13.06)
176.84	**รวม**	**155.14**

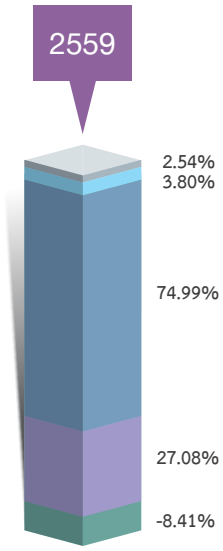

ค่าใช้จ่ายที่ไม่เกี่ยวกับการดำเนินงาน เพิ่มขึ้น 21.70 ล้านบาท คิดเป็นร้อยละ 13.99 เมื่อเปรียบเทียบกับปีที่ผ่านมา เนื่องจากขาดทุนจากการปรับมูลค่าคงเหลือสินทรัพย์ เพิ่มขึ้น 21.49 ล้านบาท คิดเป็นร้อยละ 164.54 ขาดทุนจากการจำหน่ายสินทรัพย์ ลดลง 45.63 ล้านบาท คิดเป็นร้อยละ 39.22 ค่าใช้จ่ายอื่น เพิ่มขึ้น 34.06 ล้านบาท คิดเป็นร้อยละ 81.07 ค่าปรับจ่ายคืน เพิ่มขึ้น 12.62 ล้านบาท คิดเป็นร้อยละ 213.90 และต้นทุนวัสดุที่จำหน่าย ลดลง 0.84 ล้านบาท คิดเป็นร้อยละ 21.32

ฐานะการเงิน

สินทรัพย์

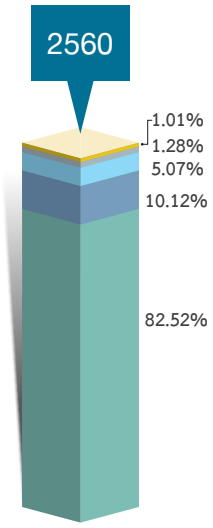

สินทรัพย์

ปี 2560			ปี 2559
91,360.60		ที่ดิน อาคาร และอุปกรณ์ - สุทธิ	85,215.15
11,206.00		สินทรัพย์ระหว่างก่อสร้าง	12,243.36
5,613.22		สินทรัพย์หมุนเวียน	6,271.66
1,422.54		อื่นๆ	2,056.01
1,115.23		เงินลงทุนระยะยาว	1,115.23
110,717.59		**รวม**	**106,901.41**

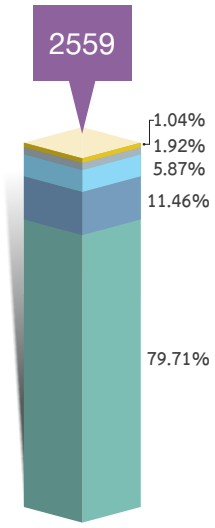

สินทรัพย์

สินทรัพย์รวม ณ วันที่ 30 กันยายน 2560 มีจำนวนทั้งสิ้น 110,717.59 ล้านบาท เพิ่มขึ้นจำนวน 3,816.18 ล้านบาท คิดเป็นร้อยละ 3.57 ซึ่งมีรายละเอียดรายการเพิ่มขึ้นลดลงเมื่อเปรียบเทียบ ปีที่ผ่านมา โดยมีสาระสำคัญ ดังนี้

1. ที่ดิน อาคารและอุปกรณ์-สุทธิ เพิ่มขึ้น 6,145.45 ล้านบาท คิดเป็นร้อยละ 7.21 ส่วนใหญ่เป็นการเพิ่มขึ้นในอาคารและสิ่งก่อสร้าง
2. สินทรัพย์ระหว่างก่อสร้าง ลดลง 1,037.36 ล้านบาท คิดเป็นร้อยละ 8.47
3. สินทรัพย์หมุนเวียน ลดลง 658.44 ล้านบาท คิดเป็นร้อยละ 10.50 ประกอบด้วยรายการที่มีสาระสำคัญดังนี้
   - 3.1 เงินสดและรายการเทียบเท่าเงินสด จำนวน 2,606.33 ล้านบาท เพิ่มขึ้น 608.26 ล้านบาท คิดเป็นร้อยละ 30.44
   - 3.2 เงินฝากธนาคารที่มีข้อจำกัดในการใช้ 1,148.07 ล้านบาท ลดลง 828.32 ล้านบาท คิดเป็นร้อยละ 41.91 ประกอบด้วย
     - เงินฝากและดอกผลจากกองทุนเงินประกันการใช้น้ำ กปภ. จำนวน 648.63 ล้านบาท
     - เงินฝากธนาคารเพื่อค้ำประกันสวัสดิการพนักงาน จำนวน 499.44 ล้านบาท
   - 3.3 ลูกหนี้การค้าและลูกหนี้อื่น 1,450.83 ล้านบาท ลดลง 553.94 ล้านบาท คิดเป็นร้อยละ 27.63
   - 3.4 วัสดุคงเหลือ 375.25 ล้านบาท เพิ่มขึ้น 106.52 ล้านบาท คิดเป็นร้อยละ 40.08

หนี้สิน

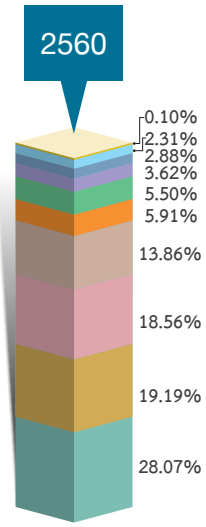

หนี้สิน

ปี 2560		ปี 2559
19,692.20	รายได้เงินอุดหนุนรอการรับรู้	17,533.23
13,460.00	พันธบัตรการประปาส่วนภูมิภาค	12,360.00
13,020.41	หนี้สินตามสัญญาเช่าการเงิน	13,614.93
9,719.80	หนี้สินหมุนเวียน	11,534.61
4,145.84	รายได้รับบริจาคจากราชการรอการรับรู้	3,407.18
3,859.68	ประมาณการหนี้สินจากสัญญาฯ	4,166.49
2,541.14	รายได้รับบริจาคจากเอกชนรอการรับรู้	2,264.62
2,021.62	เงินประกันการใช้น้ำและประกันตัวพนักงาน	1,944.95
1,620.32	ภาระผูกพันผลประโยชน์พนักงาน	1,363.90
0.00	เงินกู้ยืมระยะยาวจากสถาบันการเงิน	953.81
65.77	อื่นๆ	43.08
70,146.78	**รวม**	**69,186.80**

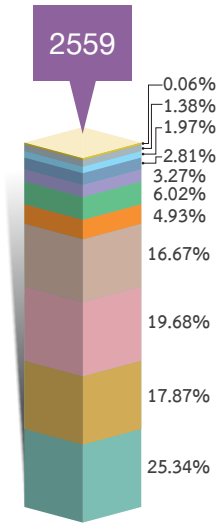

หนี้สินรวม ณ วันที่ 30 กันยายน 2560 มีจำนวน 70,146.78 ล้านบาท เมื่อเปรียบเทียบกับปีที่ผ่านมา เพิ่มขึ้น 959.98 ล้านบาท คิดเป็นร้อยละ 1.39 ซึ่งมีรายละเอียดรายการเพิ่มขึ้นลดลงที่มีสาระสำคัญ ดังนี้

1. รายได้เงินอุดหนุนรอการรับรู้ เพิ่มขึ้น 2,158.97 ล้านบาท คิดเป็นร้อยละ 12.31 ตามหลักเกณฑ์การบันทึกบัญชีเงินงบประมาณอุดหนุนจากรัฐบาลที่ได้จัดสรรไว้สำหรับโครงการใหม่ที่เกิดขึ้นในปีเดียวกันเพิ่มขึ้น โดยแสดงไว้เป็นรายได้เงินอุดหนุนรอการรับรู้ในส่วนของหนี้สินไม่หมุนเวียน และทยอยรับรู้เป็นรายได้จากเงินอุดหนุนรัฐบาลตามอายุการใช้งานของสินทรัพย์ ซึ่งสอดคล้องกับหลักเกณฑ์การคำนวณค่าเสื่อมราคา

2. หนี้สินตามสัญญาเช่าการเงิน ลดลง 594.52 ล้านบาท คิดเป็นร้อยละ 4.37 เนื่องจาก กปภ. ได้ถือปฏิบัติตามมาตรฐานการบัญชี ฉบับที่ 17 (ปรับปรุง 2558) เรื่อง สัญญาเช่า ซึ่งได้รับผลกระทบจากสัญญาเอกชนร่วมลงทุน

3. หนี้สินหมุนเวียน ลดลง 1,814.81 ล้านบาท คิดเป็นร้อยละ 15.73 ประกอบด้วย เจ้าหนี้การค้าและเจ้าหนี้อื่น ลดลง 1,262.32 ล้านบาท คิดเป็นร้อยละ 32.19 กปภ. จ่ายชำระหนี้พันธบัตรรัฐบาล ปี 2553 จำนวนเงิน 1,000 ล้านบาท เงินกู้ยืมระยะยาวที่ครบกำหนดชำระภายใน 1 ปีเพิ่มขึ้น 762.86 ล้านบาท หนี้สินหมุนเวียนอื่น ลดลง 549.41 ล้านบาท คิดเป็น ร้อยละ 37.54 ค่าใช้จ่ายค้างจ่าย ลดลง 83.15 ล้านบาท คิดเป็นร้อยละ 5.81 เงินล่วงหน้าค่าติดตั้งวางท่อลดลง 29.49 ล้านบาท คิดเป็น ร้อยละ 7.32 หนี้สินตามสัญญาเช่าการเงินที่ถึงกำหนดภายใน 1 ปี เพิ่มขึ้น 51.53 ล้านบาท คิดเป็น ร้อยละ 9.47 เงินโบนัสกรรมการและพนักงาน ค้างจ่ายเพิ่มขึ้น 123.58 ล้านบาท คิดเป็นร้อยละ 26.22 และเงินนำส่งรัฐค้างจ่าย เพิ่มขึ้น 171.60 ล้านบาท คิดเป็นร้อยละ 7.46

4. รายได้รับบริจาคจากเอกชนรอการรับรู้ เพิ่มขึ้น 276.52 ล้านบาท คิดเป็นร้อยละ 12.21 และรายได้รับบริจาคจากราชการรอการรับรู้ เพิ่มขึ้น 738.66 คิดเป็นร้อยละ 21.68 ตามหลักเกณฑ์การบันทึกบัญชีจากสินทรัพย์รับบริจาคจากการรับโอนทรัพย์สิน เป็นรายได้รับบริจาคภาคเอกชนและราชการรอการรับรู้ในส่วนของหนี้สินไม่หมุนเวียน โดยทยอยรับรู้เป็นรายได้ตามอายุการใช้งานของสินทรัพย์ ซึ่งสอดคล้องกับหลักเกณฑ์การคำนวณค่าเสื่อมราคา

5. ประมาณการหนี้สินจากสัญญาเอกชนร่วมลงทุน ลดลง 306.81 ล้านบาท คิดเป็นร้อยละ 7.36 เนื่องจาก กปภ. ได้ถือปฏิบัติตามมาตรฐานการบัญชี ฉบับที่ 37 (ปรับปรุง 2558) เรื่องประมาณการหนี้สิน หนี้สินที่อาจเกิดขึ้นและสินทรัพย์ที่อาจเกิดขึ้นซึ่งหนี้สินฯ ที่ลดลงเกิดจากในปี 2560 มีการเปลี่ยนแปลงสมมติฐานในการคำนวณประมาณการหนี้สินจากสัญญาเอกชนร่วมลงทุน

6. เงินประกันการใช้น้ำและเงินประกันตัวพนักงาน เพิ่มขึ้น 76.67 ล้านบาท คิดเป็นร้อยละ 3.94 เนื่องจากผู้ใช้น้ำเพิ่มขึ้น และมีการเรียกเก็บเงินประกันตัวพนักงานเข้าใหม่และที่ปรับเปลี่ยนตำแหน่งเพิ่มขึ้น

7. ภาระผูกพันผลประโยชน์พนักงาน เพิ่มขึ้น 256.42 ล้านบาท คิดเป็นร้อยละ 18.80 เนื่องจาก กปภ. ได้ถือปฏิบัติตามมาตรฐานการบัญชี ฉบับที่ 19 เรื่อง ผลประโยชน์ของพนักงาน โดยการประมาณจำนวนเงินผลประโยชน์ในอนาคตที่พนักงานจะได้รับจากการทำงานให้กับ กปภ. ตลอดระยะเวลาทำงานถึงปีที่เกษียณอายุงานในอนาคตตามหลักคณิตศาสตร์ประกันภัย

ส่วนของทุน

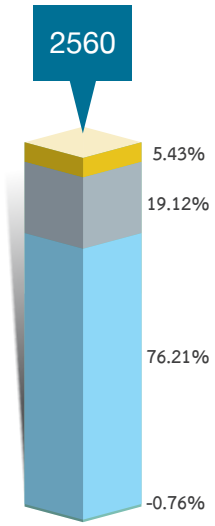

ส่วนของทุน

ปี 2560		ปี 2559
30,919.65	งบประมาณอุดหนุน	30,919.65
7,756.50	กำไรสะสมยังไม่จัดสรร	4,728.48
2,204.44	ทุนประเดิม	2,204.44
(309.78)	องค์ประกอบอื่นในส่วนของเจ้าของ	(137.97)
40,570.81	**รวม**	**37,714.60**

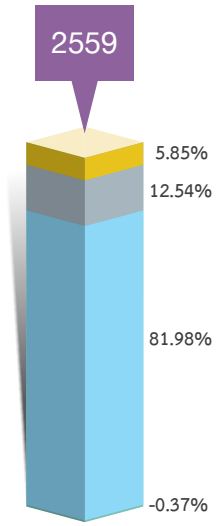

ส่วนของทุน

ส่วนของทุน ณ 30 กันยายน 2560 มีจำนวนรวมทั้งสิ้น 40,570.81 ล้านบาท เพิ่มขึ้นจำนวน 2,856.21 ล้านบาท คิดเป็นร้อยละ 7.57 ซึ่งมีรายละเอียดการเพิ่มขึ้นลดลงเมื่อเปรียบเทียบปีที่ผ่านมาที่มีสาระสำคัญ ดังนี้

1. ทุน ประกอบด้วยงบประมาณอุดหนุนจำนวน 30,919.65 ล้านบาท และทุนประเดิมจำนวน 2,204.44 ล้านบาท รวมเป็นทุน จำนวน 33,124.09 ล้านบาท

2. กำไรสะสมยังไม่ได้จัดสรรจำนวน 7,756.50 ล้านบาท เพิ่มขึ้น 3,028.02 ล้านบาท คิดเป็นร้อยละ 64.04 เกิดจากโอนผลกำไรสำหรับปี 2560 จำนวน 5,999.61 ล้านบาท หักด้วยนำเงินส่งรัฐ ปี 2560 จำนวน 2,971.60 ล้านบาท

แหล่งที่มาและใช้ไปของเงินทุน

กปภ. มีแหล่งที่มาของเงินทุนที่สำคัญสำหรับปี 2560 ประกอบด้วย เจ้าหนี้การค้าและเจ้าหนี้อื่น จำนวน 2,658.91 ล้านบาท รายได้เงินอุดหนุนรอการรับรู้จำนวน 19,692.20 ล้านบาท และพันธบัตร กปภ. จำนวน 13,460 ล้านบาท

การใช้ไปของเงินทุนที่สำคัญ ได้แก่ เงินสดในการดำเนินงานจำนวน 2,606.33 ล้านบาท ที่ดิน อาคารและอุปกรณ์จำนวน 91,360.60 ล้านบาท สินทรัพย์ระหว่างก่อสร้างจำนวน 11,206 ล้านบาท เงินลงทุนในบริษัทร่วมและ เงินลงทุนระยะยาวอื่น จำนวน 1,115.23 ล้านบาท

แหล่งที่มาของเงินทุน

หน่วย : ล้านบาท

	2560	2559
เจ้าหนี้การค้าและเจ้าหนี้อื่น	2,658.91	3,921.23
รายได้เงินอุดหนุนรอการรับรู้	19,692.20	17,533.23
รายได้รับบริจาคเอกชนรอรับรู้	2,541.14	2,264.62
รายได้รับบริจาคราชการรอรับรู้	4,145.84	3,407.18
พันธบัตร กปภ.	13,460.00	13,360.00
- ถึงกำหนดชำระใน 1 ปี		1,000.00
- กำหนดชำระมากกว่า 1 ปี	13,460.00	12,360.00

แหล่งที่ใช้ไปของเงินทุน

หน่วย : ล้านบาท

	2560	2559
เงินสดในการประกอบการ	2,606.33	1,998.07
ที่ดิน อาคารและอุปกรณ์	91,360.60	85,215.15
สินทรัพย์ระหว่างก่อสร้าง	11,206.00	12,243.36

การเปลี่ยนแปลงของกระแสเงินสด

เงินสดและรายการเทียบเท่าเงินสด ณ วันสิ้นปี 2560 มีจำนวน 2,606.33 ล้านบาท เพิ่มขึ้นสุทธิ 608.26 ล้านบาท เมื่อเทียบกับปี 2559 รายละเอียดของการเปลี่ยนแปลง สรุปได้ดังนี้

หน่วย : ล้านบาท

กระแสเงินสดได้มา (ใช้ไป) – สุทธิ ปี 2560	
กิจกรรมดำเนินงาน	11,485.96
กิจกรรมลงทุน	(8,332.14)
กิจกรรมจัดหาเงิน	(2,545.56)
เงินสดและรายการเทียบเท่าเงินสดเพิ่มขึ้นสุทธิ	608.26
เงินสดและรายการเทียบเท่าเงินสด ณ วันต้นงวด	1,998.07
เงินสดและรายการเทียบเท่าเงินสด ณ วันสิ้นงวด	2,606.33

เงินสดสุทธิที่ได้มาจากกิจกรรมดำเนินงาน สำหรับปี 2560 มีจำนวน 11,485.96 ล้านบาท ประกอบด้วย

กำไรจากการดำเนินงานก่อนการเปลี่ยนแปลงในสินทรัพย์และหนี้สินดำเนินงาน จำนวน 12,114.72 ล้านบาท รายการที่สำคัญ ได้แก่ เงินสดรับจากกำไรสุทธิจำนวน 5,999.61 ล้านบาท และจากรายการปรับกระทบกำไรสำหรับปีที่ไม่ใช่เงินสด จำนวน 6,115.11 ล้านบาท ได้แก่ รายการหนี้สูญและหนี้สงสัยจะสูญ ค่าเสื่อมราคาสินทรัพย์ถาวร และหนี้สินดำเนินงานจากเจ้าหนี้การค้าและเจ้าหนี้อื่น ค่าใช้จ่ายค้างจ่าย หนี้สินหมุนเวียนอื่น

เงินสดสุทธิใช้ไปในกิจกรรมลงทุน มีจำนวน 8,332.14 ล้านบาท โดยส่วนใหญ่จ่ายลงทุนในสินทรัพย์ถาวรสินทรัพย์ระหว่างก่อสร้างโครงการก่อสร้างปรับปรุงขยายประปา และเงินจ่ายล่วงหน้าค่าก่อสร้าง

เงินสดสุทธิใช้ไปจากกิจกรรมจัดหาเงิน จำนวน 2,545.56 ล้านบาท เนื่องจาก กปภ. นำรายได้ส่งรัฐ 2,800 ล้านบาท จ่ายหนี้สินจากสัญญาเช่าจำนวน 1,922.18 ล้านบาท จ่ายคืนเงินกู้ระยะยาว จำนวน 1,635.75 ล้านบาท ดอกเบี้ยจ่ายจำนวน 524.28 ล้านบาท และเงินรับจากงบประมาณอุดหนุนรัฐบาล โดยรายได้อุดหนุนรอการรับรู้ 2,791.85 ล้านบาท และรับเงินจากพันธบัตรและเงินกู้ยืม ระยะยาว 1,544.79 ล้านบาท

5.2 Financial Analysis Report

Overall operating performance

Provincial Waterworks Authority (PWA) is responsible for providing a service in public utility and water supply with the commitment to continuously improve the quality of water supply and service efficiency. PWA currently divides its operation lines into 5 areas with 10 supporting regional offices covering service and operation areas of 234 branches and 356 sub-branches in 74 provinces nationwide (except Bangkok, Nonthaburi and Samut Prakarn). Its main tasks include surveying and providing raw water sources as well as producing, delivering and distributing 24-hour water supply. Besides PWA continues to improve the quality of tap water and develop water supply and distribution systems to be efficient and effective with customer-centric approach.

In budget year 2017, PWA has driven its operation according to the corporate strategic plan issue no. 3 (2017-2021) with a goal to achieve a vision *"Customers are delighted with water quality and excellent services"* as its 4 Strategic Issues (Learning and Development, Water supply, Customer Service and Finance, which must be in line with and connected to each other and drive core values and missions towards the vision and sustainability of PWA as a High Performance Organization (HPO).

Financial achievement

PWA has a significant investment in the associated firm, i.e. Eastern Water Development and Management Public Company Limited by holding 40.20 percent of the total shares. PWA presented the financial statements which had been prepared in accordance with the Thai Financial Reporting Standards issued and improved by the Federation of Accounting Professions under the Royal Patronage of His Majesty the King to be in compliance with the International Financial Reporting Standards (IFRS).

The financial statements comprised the statement of financial position in which the equity method is applied as at 30 September 2017 and the statement of comprehensive income for the year ended 30 September 2017 as presented in the Notes to the financial statements for the year ended 30 September 2017, clause 3 and 5 (3.5 and 5.5). From its operating result in 2016, PWA has net income amounted to Baht 5,827.80 million when compared to Baht 4,713.35 million in 2016, increased Baht 1,114.45 million or 23.64 percent. While the operating profit of 2017 was Baht 6,216.00 million, increased Baht 601.38 million or 10.71 percent when compared to Baht 5,614.62 million in 2016.

Revenue and expense

Operating Income

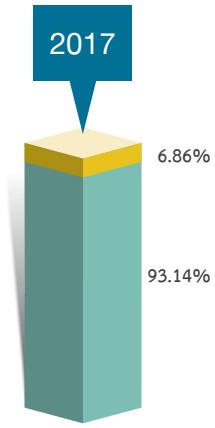

Operating Income

Year 2017		Year 2016
25,943.47	Income from sales and service	25,680.45
1,911.77	Income from installation and piping	2,115.07
27,855.24	**Total**	**27,795.52**

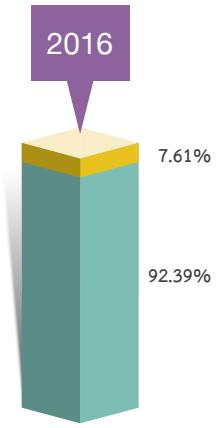

The operating income for the year 2017 amounted to Baht 27,885.24 million, an increase of Baht 59.72 million or 0.21 percent when compared to the previous year due to an increase in revenue from water sale and service of Baht 263.02 million or 1.02 percent, which was partially caused by the rising quantity of water distribution of 11.39 million cubic meters. However, the revenue of installation and piping decreased by Baht 203.30 million or 9.61 percent.

Operating expense

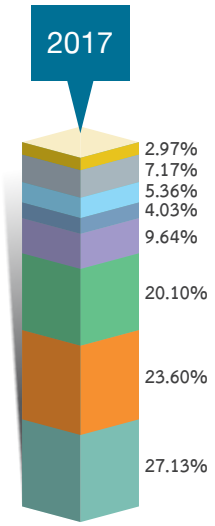

Operating expense

Year 2017		Year 2016
5,869.15	Manufacturing Materials	6,396.91
5,106.33	Depreciation and amortization	4,726.06
4,350.44	Expense on employees	4,089.78
2,086.53	Electricity expense	2,082.31
871.99	Wages and service	880.25
1,160.36	Operating material and maintenance	1,435.91
1,551.86	Cost of installation and piping	1,730.75
642.58	Others	838.93
21,639.24	**Total**	**22,180.90**

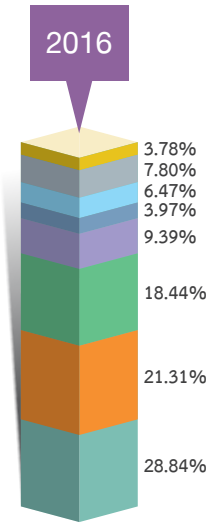

The operating expense of Baht 21,639.24 million had decreased Baht 541.66 million or 2.44 percent from the previous year due to the decrease in core expenses comprising material costs decreased by Baht 527.76 million or 8.25 percent as a result of a decrease of the purchasing costs of raw water. Besides there was a change of assumption in estimating loss rates in the calculation of provision for joint venture agreement, wage and service, costs of operating materials and maintenance, leading to a total decrease of Baht 480.16 million or 15.22 percent due to PWA's policy in controlling expenses. However, there was an increase of depreciation and amortization Baht 380.27 million or 8.05 percent, while the expenses on personnel and electricity also increased Baht 260.66 million or 6.37 percent and Baht 4.22 million or 0.20 percent respectively.

Non-operating income

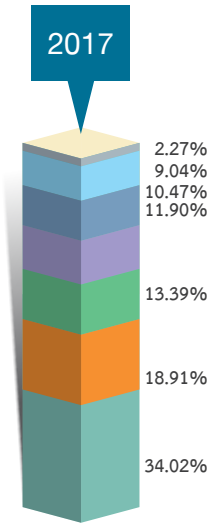

Non-operating income

Year 2017		Year 2016
632.89	Unearned government fund income	548.15
351.77	Dividend income	316.10
249.14	Penalty income	110.93
221.34	Unearned public sector donation income	224.72
194.67	Other income	264.16
168.12	Unearned private sector donation income	133.57
42.17	Interest	66.35
0.03	Compensation and fine	4.62
1,860.13	**Total**	**1,668.60**

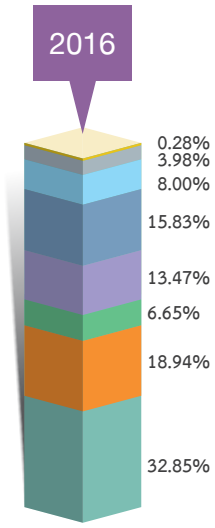

Non-operating income for the year 2017 increased Baht 191.53 million or 11.48 percent when compared to the previous year. As for this year, PWA had an increase in the unearned government fund income of Baht 84.74 million or 15.46 percent. The unearned donation income from private sector increased Baht 34.55 million or 25.87 percent while the unearned donation from public sector decreased Baht 3.38 million or 1.50 percent, and the dividend income increased Baht 35.67 million or 11.28 percent based on the Eastern Water Resources Development and Management Public Company Limited's declaration of dividend Baht 180.58 million, increased Baht 13.38 million (during the fiscal year 2017 of PWA) followed by a declaration of 2017 interim dividend Baht 153.82 million, increased Baht 20.06 million. The other income decreased Baht 69.49 million or 26.30 percent and the interest income decreased Baht 24.18 million or 36.44 percent.

Non-operating expense

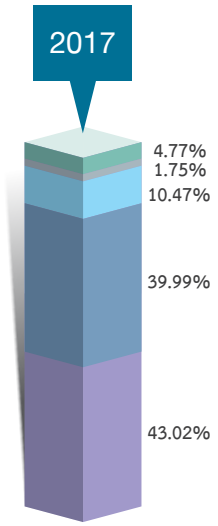

Non-operating expense

Year 2017		Year 2016
76.07	Other expense	42.01
70.72	Loss on sales of assets	116.35
18.52	Penalty refund	5.90
3.10	Cost of material to be sold	3.94
8.43	Loss on asset revaluation	(13.06)
176.84	**Total**	**155.14**

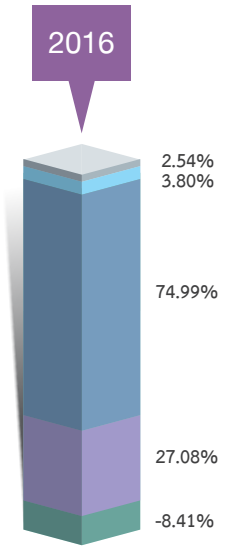

Non-operating expenses increased Baht 21.70 million or 13.99 percent when compared to the previous year due to an increase in loss on asset revaluation of Baht 21.49 million or 164.54 percent and a decrease in loss on asset disposal of Baht 45.63 million or 39.22 percent. Other expenses increased Baht 34.06 million or 81.07 percent. The return penalty increased Baht 12.62 million or 213.90 percent and the costs of disposed material decreased Baht 0.84 million or 21.32 percent.

Financial status

Assets

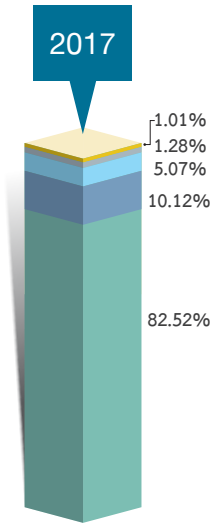

Assets

Year 2017		Year 2016
91,360.60	Property, plant and equipment-Net	85,215.15
11,206.00	Assets under construction	12,243.36
5,613.22	Current Assets	6,271.66
1,422.54	Others	2,056.01
1,115.23	Long-term investment	1,115.23
110,717.59	**Total**	**106,901.41**

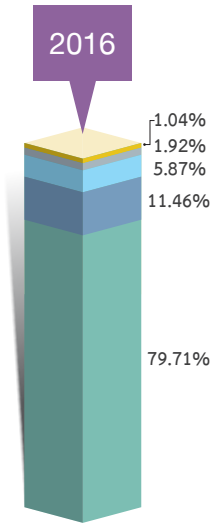

The total assets as of 30 September 2017 were Baht 110,717.59 million, an increase of Baht 3,816.18 million or 3.57 percent. The details of the transaction increased/decreased when compared to the previous year are as follows:

1. Property, plant and equipment-net increased Baht 6,145.45 million or 7.21 percent, mainly an increase in building and construction.
2. Assets under construction decreased Baht 1,037.36 million or 8.47 percent.
3. Current assets decreased Baht 658.44 million or 10.50 percent consisting of
   - 3.1 Cash and cash equivalents of Baht 2,606.33 million, an increase of Baht 608.26 million or 30.44 percent.
   - 3.2 Cash at bank with limitations of Baht 1,148.07 million, a decrease of Baht 828.32 million or 41.91 percent comprising
     - Deposits and benefits from PWA water usage guarantee fund amounted to Baht 648.63 million
     - Bank deposit to guarantee employee welfare of Baht 499.44 million
   - 3.3 Accounts receivable and other receivables amounted to Baht 1,450.83 million, a decrease of Baht 553.94 million or 27.63 percent.
   - 3.4 Material balance amounted to Baht 375.25 million, an increase of Baht 106.52 million or 40.08 percent

Liabilities

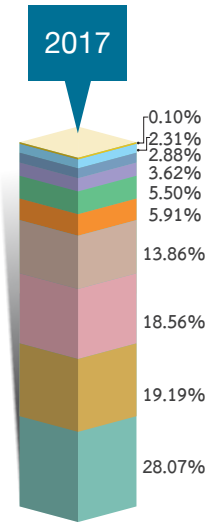

Liabilities

Year 2017		Year 2016
19,692.20	Unearned government fund income	17,533.23
13,460.00	PWA Bond	12,360.00
13,020.41	Financial lease liabilities	13,614.93
9,719.80	Current liabilities	11,534.61
4,145.84	Unearned public sector donation income	3,407.18
3,859.68	Provision on joint venture agreement	4,166.49
2,541.14	Unearned private sector donation income	2,264.62
2,021.62	Fund to guarantee water usage and employee's position	1,944.95
1,620.32	Employee benefit obligation	1,363.90
0.00	Long-term loan from financial institutes	953.81
65.77	Others	43.08
70,146.78	**Total**	**69,186.80**

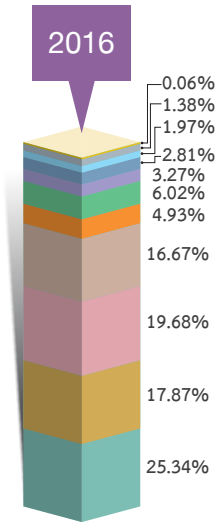

Total liabilities as at 30 September 2017 were Baht 70,146.78 million, increased Baht 959.95 million or 1.39 percent from the previous year. The details were as follows:

1. Unearned government fund income has an increase of Baht 2,158.97 million or 12.31 percent, according to the principles of recording the increasing appropriated government fund for new projects increasing in the same year. It was presented as an unearned government fund income in the non-current liabilities and gradually recognized as the government fund income over its useful life in conformity with the basis in depreciation estimate.

2. Liabilities under the financial lease have a decrease of Baht 594.52 million or 4.37 percent because PWA has to comply with Thai Accounting Standard 17 (TAS 17) on Leases (Revised 2015), affected by the joint venture agreement.

3. A decrease in the current liabilities of 1,814.81 million baht or 15.73 percent comprising a decrease of trade accounts payable and other accounts payable Baht 1,262.32 million baht or 32.19 percent, PWA debt payment of 2010 government bonds Baht 1,000 million, an increase of long-term loan due within one year Baht 762.86 million, a decrease of other current liabilities Baht 549.41 million or 37.54 percent, a decrease of accrued expenses Baht 83.15 million or 5.81 percent, a decrease of advance payment of

installation and piping Baht 29.49 or 7.32 percent, an increase of liabilities under financial lease due within one year Baht 51.53 million or 9.47 percent, an increase of Board of Directors and employees' deferred bonus Baht 123.58 million or 26.22 percent and an increase of the remittance payables to the Ministry of Finance Baht 171.60 million or 7.46 percent.

4. Unearned private sector donation income has an increase of Baht 276.52 million or 12.21 percent, and unearned public sector donation income has an increase of 738.66 or 21.68 percent in conformity with the criterion for recording the donation assets and the transfer of assets as unearned private and public sectors donation income in the non-current liabilities and recognized as a revenue income over its useful life in accordance with the basis in the depreciation estimate.

5. Provision on private joint venture agreements has a decrease of Baht 306.81 million or 7.36 percent due to the fact that PWA has adhered to Thai Accounting Standard 37 (TAS 37) (Revised 2015) on Provision, contingent liabilities and contingent assets, a decrease of liabilities in 2017 has been due to the change of the assumptions in the calculation of provision from joint venture investment.

6. Fund to guarantee water usage and to guarantee employees' position has an increase of Baht 76.67 million or 3.94 percent due to an increasing number of water users and new employees and employees under rotation from which more guarantee has been required.

7. Employee benefit obligation has an increase of Baht 256.42 million or 18.80 percent because PWA has to comply with Thai Accounting Standard 19 (TAS 19) on employee benefits by estimating the amount of future benefits that employees will receive from PWA throughout the working period up to the retirement year in the future according to actuarial basis.

Equities

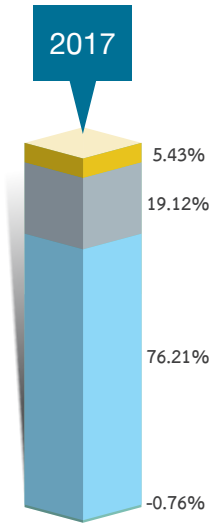

Equities

Year 2017		Year 2016
30,919.65	Contribution from the government	30,919.65
7,756.50	Unappropriated retained earnings	4,728.48
2,204.44	Capital	2,204.44
(309.78)	Other components of equity	(137.97)
40,570.81	**Total**	**37,714.60**

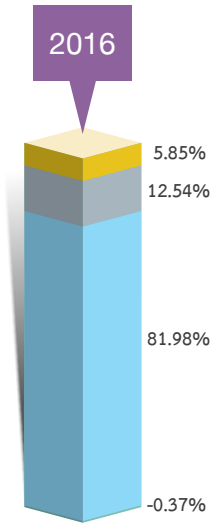

The equities as at 30 September 2017 totaled Baht 40,570.81 million, an increase of Baht 2,856.21 million or 7.57 percent, the details of the increase or decrease when compared to the previous year are as follows:

1. Capital comprises contribution from the government of Baht 30,919.65 million and initial capital of Baht 2,204.44 million, totaling Baht 33,124.09 million.

2. Unappropriated retained earnings (loss) of Baht 7,756.50 million, an increase of Baht 3,028.02 million or 64.04 percent as a result of the transfer of 2017 gain or loss amounting to Baht 5,999.61 million, less income contributed to the government of Baht 2,971.60 million.

Sources of funds and uses of funds

PWA has important sources of funds in 2017 such as accounts payable-trade and others amounted to Baht 2,658.91 million, unearned government fund income of Baht 19,692.20 million, and PWA bonds of Baht 13,460.00 million.

As for important uses of fund are operating cash amounted to Baht 2,606.33 million, property, plants and equipment of Baht 91,360.60 million, assets under construction of Baht 11,206.00 million and other long-term investment of Baht 1,115.23 million.

Sources of funds

Unit : Million Baht

	2017	2016
Accounts payable-trade and others	2,658.91	3,921.23
Unearned government fund income	19,692.20	17,533.23
Unearned private sector donation income	2,541.14	2,264.62
Unearned public sector donation income	4,145.84	3,407.18
PWA bonds	13,460.00	13,360.00
- Maturing within 1 year		1,000.00
- Maturing over 1 year	13,460.00	12,360.00

Uses of funds

Unit : Million Baht

	2017	2016
Operating cash	2,606.33	1,998.07
Property, plants and equipment	91,360.60	85,215.15
Assets under construction	11,206.00	12,243.36

Change in cash flow

Cash and cash equivalents at the end of 2017 were Baht 2,606.33 million, an increase of Baht 608.26 million when compared to 2016, and details of the change are summarized as follows:

Unit : Million Baht

Cash Flow Received (Paid) – Net 2017	
Operating activities	11,485.96
Investment activities	(8,332.14)
Financing activities	(2,545.56)
Cash and cash equivalents - Net increase	608.26
Cash and cash equivalents at the beginning	1,998.07
Cash and cash equivalents at the end of	2,606.33

Net cash received from operating activities for the year 2017 amounted to Baht 11,485.96 millon consisting of:

Operating profit before changes in operating assets and liabilities amounted to Baht 12,114.72 million. Major items were cash received from net profit of Baht 5,999.61 million and from yearly adjustment of non-cash profits amounting to Baht 6,115.11 million including bad debts and doubtful accounts and depreciation of fixed assets as well as operating liabilities from accounts payable and other payables, accrued expenses and other current liabilities.

Net cash used in investment activities amounted to Baht 8,332.14 million, mostly invested in fixed assets, assets under construction of water supply improvement project and advance payment for construction

Net cash used in financing activities was Baht 2,545.56 million since PWA contributed revenue to the government of Baht 2,800 million, lease liabilities of Baht 1,922.18 million, payment for long-term loans of Baht 1,635.75 million, interest payment of Baht 524.28 million and unearned government fund income of 2,791.85 million baht and income from bond and long-term loans of Baht 1,544.79 million.

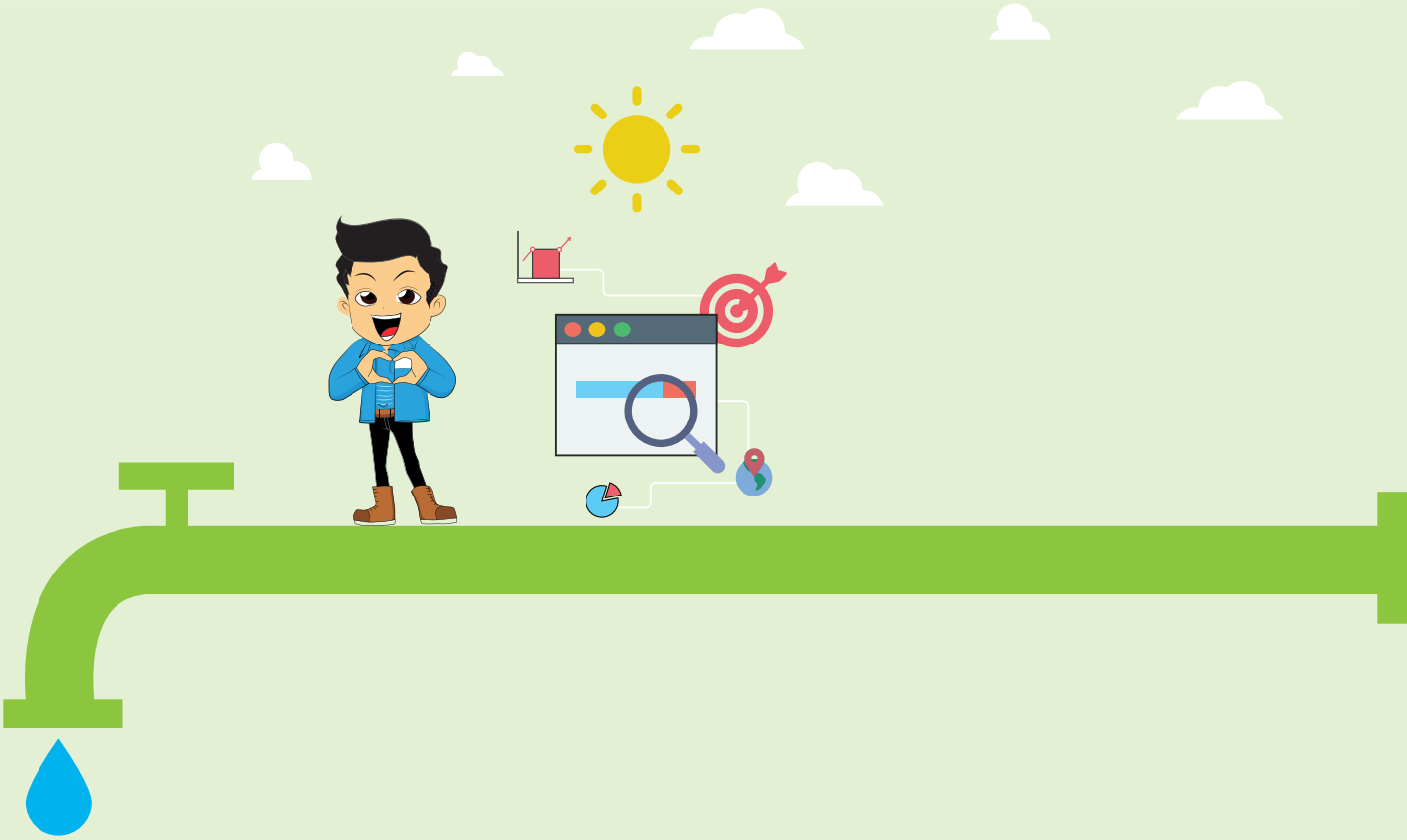

6. การบริหารจัดการองค์กร

6.1 การบริหารความเสี่ยง

6.2 การควบคุมภายใน

6.3 การตรวจสอบภายใน

6.1 การบริหารความเสี่ยง

แนวทางการพัฒนาที่ยั่งยืน (Sustainable Development Goals : SDGs) ขององค์การสหประชาชาติ และ ยุทธศาสตร์ชาติ 20 ปีของประเทศ เน้นย้ำการใช้ทรัพยากรร่วมกันอย่างทั่วถึงและเป็นธรรม สร้างความเท่าเทียม ลดความเหลื่อมล้ำในสังคมอย่างยั่งยืน นำไปสู่นโยบาย Thailand 4.0 โมเดลแห่งการขับเคลื่อนเศรษฐกิจประเทศไปสู่เป้าหมาย *"มั่นคง มั่งคั่ง ยั่งยืน"*

เพื่อสอดรับกับแผนพัฒนาระดับชาติ การประปาส่วนภูมิภาค (กปภ.) ในฐานะหน่วยงานร่วมบริหารจัดการทรัพยากรน้ำของประเทศ รับนโยบายภาครัฐต้องการให้ประชาชนสามารถเข้าถึงน้ำประปาทุกครัวเรือนและมีสุขอนามัยที่ดี ให้ความสำคัญกับการนำเทคโนโลยีมาใช้พัฒนาองค์กร เพื่อสร้างความพร้อมรองรับการพัฒนาประเทศรูปแบบใหม่

กปภ. นำหลักเกณฑ์และแนวทางปฏิบัติของสำนักงานคณะกรรมการนโยบายรัฐวิสาหกิจ (สคร.) มาประยุกต์ใช้ในกระบวนการบริหารความเสี่ยงทุกขั้นตอนทั่วทั้งองค์กร เริ่มจากรวบรวมปัจจัยนำเข้าทั้งภายในและภายนอกองค์กร กำหนดเป็นกรอบบริหารความเสี่ยง กำหนดวัตถุประสงค์ ระบุความเสี่ยง ประเมินโอกาสและความรุนแรงของผลกระทบความเสี่ยง และบริหารจัดการให้ความเสี่ยงลดลงอยู่ในระดับที่องค์กรยอมรับได้ ด้วยวิธีจัดการที่เหมาะสมและคุ้มค่า ถ่ายทอดความเสี่ยงไปยังหน่วยงานเจ้าของความเสี่ยงผ่านการสื่อสารจากคู่มือบริหารความเสี่ยง กปภ. เพื่อปลูกฝังให้เป็นหน้าที่และความรับผิดชอบของทุกหน่วยงาน บุคลากรทุกระดับได้เข้าใจและปฏิบัติในทิศทางเดียวกัน รวมทั้งติดตามและทบทวนแผนบริหารความเสี่ยงอย่างต่อเนื่อง โดยมีคณะอนุกรรมการบริหารความเสี่ยง กปภ. กำกับ ดูแลกระบวนการบริหารความเสี่ยงเพื่อสร้างความมั่นใจว่าจะสามารถบริหารจัดการความเสี่ยงได้อย่างเพียงพอและเหมาะสม บรรลุเป้าหมาย สรุปผลการดำเนินงานปี 2560 ดังนี้

ด้านการดำเนินงาน

1. การจัดหาและบริหารจัดการแหล่งน้ำดิบ

ด้วยปริมาณน้ำต้นทุนคงเหลือปี 2559 และปริมาณน้ำฝนที่เพิ่มขึ้นทุกพื้นที่ส่งผลให้ปี 2560 ไม่มี กปภ. สาขาประสบปัญหาภัยแล้งอย่างรุนแรงเช่นที่ผ่านมา อย่างไรก็ตาม กปภ. ยังคงเฝ้าระวังติดตามสถานการณ์โดยศูนย์อำนวยการเฉพาะกิจป้องกันและแก้ไขปัญหาภัยแล้งของ กปภ. อย่างต่อเนื่อง กำชับทุก กปภ. สาขาเตรียมพร้อมและมีมาตรการป้องกันเหตุการณ์ล่วงหน้า โดยการสูบสำรองน้ำดิบเข้าสระเก็บน้ำให้เพียงพอ ขุดลอกขยายแหล่งน้ำดิบเพื่อเพิ่มความจุปริมาณน้ำกักเก็บ ประสานงานกับหน่วยงานท้องถิ่นขอรับจัดสรรน้ำเพิ่มเติม ตลอดจนสำรวจแหล่งน้ำสำรองของภาคเอกชน สาธารณะ หรือหน่วยงานอื่น รวมทั้งแหล่งน้ำบาดาลที่มีศักยภาพเพื่อทำการขุดเจาะบ่อบาดาล นำไปใช้วางแผนบริหารจัดการน้ำระยะยาวแบบยั่งยืน

2. การผลิตและจ่ายน้ำให้เพียงพอและทั่วถึง

กปภ. มีภารกิจจัดหาน้ำประปาให้มีอุปโภคบริโภคทุกครัวเรือนตามแผนพัฒนาประเทศ และร่วมบูรณาการโครงสร้างพื้นฐานเชื่อมโยงระบบเครือข่ายอื่นรองรับการพัฒนาภาคเมืองและพื้นที่เศรษฐกิจให้เกิดการลงทุนเพื่อเป็นกลไกขับเคลื่อนเศรษฐกิจในอนาคต โดยจัดทำแผนงานโครงการก่อสร้างปรับปรุงขยายระบบประปาพื้นที่เขตพัฒนาพิเศษภาคตะวันออก (Eastern Economic Corridor Development : EEC) ในพื้นที่ภาคตะวันออก 3 จังหวัด ได้แก่ ฉะเชิงเทรา ชลบุรี ระยอง และเร่งเพิ่มกำลังการผลิตและขยายเขตจ่ายน้ำรองรับการขยายตัวในพื้นที่เขตเศรษฐกิจพิเศษ (Special Economic Zone : SEZ) 10 จังหวัด ได้แก่ ตาก สระแก้ว หนองคาย มุกดาหาร ตราด สงขลา เชียงราย กาญจนบุรี นครพนม และนราธิวาส นอกจากนี้ เพื่อให้ประชาชนสามารถเข้าถึงน้ำสะอาดได้อย่างรวดเร็วมากขึ้น กปภ. ได้พัฒนาระบบประปาวิชาการ เทคโนโลยีไปสู่พื้นที่องค์กรปกครองส่วนท้องถิ่น ซึ่งเป็นการบูรณาการความร่วมมือตามกลไกประชารัฐในการพัฒนาความเจริญจากทุกฝ่ายที่เกี่ยวข้องให้ได้รับประโยชน์จากการใช้ทรัพยากรร่วมกัน

3. การบริหารจัดการลดน้ำสูญเสียอย่างเป็นระบบ

ปัจจุบันความท้าทายการบริหารจัดการน้ำสูญเสียของ กปภ. ยังคงเป็นเรื่องการรักษาระดับอัตราน้ำสูญเสียลดลงให้คงที่ เนื่องจากพื้นที่การให้บริการกระจายทั่วประเทศ ทำให้เกิดการแบ่งทรัพยากรที่มีอยู่อย่างจำกัดนำไปลงทุนขยายระบบท่อประปาเพิ่มขึ้น จึงไม่สามารถเน้นการควบคุมอัตราน้ำสูญเสียในระบบได้อย่างเต็มที่ ดังนั้นการบริหารจัดการน้ำสูญเสียต้องพิจารณาเรื่องประสิทธิผลและความคุ้มค่าการลงทุน ปี 2560 กปภ. จ้างบริหารจัดการน้ำสูญเสีย สำหรับ กปภ. สาขาขนาดใหญ่ที่มีต้นทุนซื้อน้ำและปริมาณน้ำสูญเสียสูง ซึ่งเมื่อสิ้นสุดสัญญามีนโยบายควบคุมบริหารจัดการเองด้วย 4 กิจกรรมหลัก ได้แก่ 1. ความรวดเร็วและคุณภาพการซ่อมแซม (Speed and Quality of Repairs) 2. การจัดการแรงดัน-อัตราการไหล (Pressure & Flow Management) 3. ควบคุมน้ำสูญเสียเชิงรุก (Active Leakage Control) 4. การบริหารจัดการทรัพย์สินและท่อโดยการ (Pipeline and Assets Management) กปภ. นำเทคโนโลยีมาบริหารจัดการลดน้ำสูญเสียมากขึ้น โดยมีคณะกรรมการกำกับดูแลน้ำสูญเสียให้เป็นไปตามแนวทางแผนลดน้ำสูญเสียระยะยาว เพื่อนำไปสู่เป้าหมายลดอัตราน้ำสูญเสียไม่เกินร้อยละ 24 ในปี 2565

4. พัฒนาระบบเทคโนโลยีสารสนเทศตอบสนองความต้องการของผู้ใช้น้ำ

จากแนวคิดของรัฐบาลในการผลักดันวิสัยทัศน์ Thailand 4.0 ขับเคลื่อนประเทศไทยพร้อมกับความก้าวหน้าของเทคโนโลยีและนวัตกรรม เพื่อพร้อมเข้าสู่ยุคเทคโนโลยีดิจิทัลและสามารถพัฒนาศักยภาพองค์กรได้ตามความคาดหวังของลูกค้า กปภ. ปรับเปลี่ยนโครงสร้างพื้นฐานสนับสนุนองค์กรสู่การเป็น PWA 4.0 ใช้ระบบเทคโนโลยีสารสนเทศการดำเนินงานครอบคลุมกระบวนการทำงานทั้งระบบให้มีประสิทธิภาพ โดยติดตั้งและปรับปรุงระบบฐานข้อมูลผู้ใช้น้ำระบบสารสนเทศด้านผู้ใช้น้ำ (Customer Information System : CIS) เพื่อให้ลูกค้าได้รับความสะดวกและสามารถใช้บริการได้ทุกสาขา และพัฒนาระบบเทคโนโลยีผ่านเครือข่ายอินเตอร์เน็ตและแอปพลิเคชั่นบนสมาร์ทโฟน ภายใต้แนวคิด *“กปภ. สาขาดิจิทัล”* สอดรับพฤติกรรมลูกค้ายุคดิจิทัลสามารถดำเนินธุรกรรมและเป็นสื่อกลางข้อมูลข่าวสาร นำร่องพื้นที่เขตพัฒนาพิเศษภาคตะวันออก จำนวน กปภ. 13 สาขา และจะขยายครอบคลุมทุกสาขาในอนาคต

ด้านการเงิน

5. สร้างรายได้ให้เพียงพอและควบคุมต้นทุนดำเนินงานให้เหมาะสม

การดำเนินงานภายใต้ปัจจัยเสี่ยงทางการเงินของปี 2559 ได้แก่ โครงการประชารัฐ การยกเลิกค่าน้ำขั้นต่ำ นโยบายเพิ่มเงินลงทุนโครงการการวางท่อขยายเขต นโยบายการขยายเขตจำหน่ายน้ำไปยังพื้นที่เศรษฐกิจแห่งใหม่ พัฒนาระบบประปาเชิงสังคม ที่ไม่คุ้มค่าการลงทุน ภาวะเศรษฐกิจถดถอย ส่งผลให้รายได้และค่าใช้จ่ายปี 2560 ไม่เป็นไปตามเป้าหมาย กปภ. เฝ้าระวังติดตามและบริหารความเสี่ยงทางการเงินอย่างใกล้ชิด โดยมีคณะทำงานเพิ่มปริมาณน้ำจำหน่าย กำหนดมาตรการแก้ไขด้านรายได้ ปรับการลงทุนในโครงการที่ได้กระแสเงินสดเร็ว เร่งเพิ่มรายได้จากการขยายเขตและผู้ใช้น้ำรายใหญ่ ขอรับเงินอุดหนุนบริการสาธารณะ สำหรับด้านค่าใช้จ่ายที่มีแนวโน้มเพิ่มขึ้น กปภ. มีการทบทวนปรับลดและควบคุมค่าใช้จ่ายโดยมีคณะทำงานควบคุมค่าใช้จ่าย รวบรวมวิเคราะห์สาเหตุและกำหนดมาตรการควบคุมการใช้ทรัพยากรให้คุ้มค่าและเป็นประโยชน์มากที่สุด

6.2 การควบคุมภายใน

การประปาส่วนภูมิภาค (กปภ.) มีนโยบายส่งเสริมและสนับสนุนให้พนักงานทุกระดับขององค์กรตระหนักถึงความสำคัญของการควบคุมภายใน โดยถือว่าการควบคุมภายในเป็นส่วนหนึ่งของการปฏิบัติงานประจำวัน เพื่อให้พนักงานมีวินัยและปฏิบัติตามกฎหมาย ระเบียบ ข้อบังคับอย่างเคร่งครัด มีทัศนคติที่ดีต่อการควบคุมภายใน การดำเนินงานเป็นไปอย่างมีประสิทธิภาพและเกิดประสิทธิผลสูงสุด รวมถึงการรายงานทางการเงินและการดำเนินงานที่มิใช่การเงิน มีความถูกต้องเชื่อถือได้ จึงได้กำหนดให้ทุกหน่วยงานประเมินการควบคุมด้วยตนเอง (Control Self Assessment : CSA) ซึ่งมีวัตถุประสงค์เพื่อให้ผู้ปฏิบัติงานทุกคนมีส่วนร่วมในการปรับปรุงการทำงานให้มีประสิทธิภาพ โดยการประเมินความเพียงพอและประสิทธิผลของมาตรการควบคุมที่มีอยู่ พร้อมทั้งจัดทำแผนการปรับปรุงการควบคุมภายใน ผ่านโปรแกรมระบบประเมินการควบคุมด้วยตนเอง (CSA) ที่ได้พัฒนาขึ้นโดยได้นำหลักเกณฑ์/แนวทางปฏิบัติเกี่ยวกับการบริหารความเสี่ยงและการควบคุมภายใน ปี 2555 ของสำนักคณะกรรมการนโยบายรัฐวิสาหกิจ (สคร.) และระเบียบคณะกรรมการตรวจเงินแผ่นดินว่าด้วยการกำหนดมาตรฐานการควบคุมภายใน พ.ศ. 2544 มาใช้กำหนดเป็นแนวทางการจัดทำคู่มือการควบคุมภายในของ กปภ. (ฉบับปรับปรุง ปี 2560) ภายใต้การกำกับดูแลของคณะกรรมการบริหารระบบการควบคุมภายใน ประกอบด้วยผู้ว่าการเป็นประธาน ผู้บริหารระดับสูงของทุกสายงานเป็นกรรมการ ทำหน้าที่กำหนดนโยบายจัดวางระบบการควบคุมภายใน และปรับปรุงการควบคุมภายในให้มีประสิทธิผลอย่างสม่ำเสมอ ร่วมกับคณะทำงานควบคุมภายในระดับหน่วยงานทำหน้าที่กำกับดูแลการจัดทำแผนและติดตามประเมินผลการควบคุมภายในของหน่วยงานในสังกัดให้เป็นไปตามแผนและเป้าหมายตัวชี้วัดผลการดำเนินงาน ตลอดจนให้ความรู้ความเข้าใจแก่พนักงาน เพื่อให้สามารถนำกิจกรรมการควบคุมไปปฏิบัติได้อย่างถูกต้องเป็นระบบ

กปภ. มีการจัดโครงสร้างองค์กร และสายการบังคับบัญชาที่ชัดเจนและเหมาะสม ทั้งในลักษณะการแบ่งตามภาระงานและตามพื้นที่ เพื่อตอบสนองความต้องการของลูกค้าได้อย่างรวดเร็วและทั่วถึง ซึ่งในปี 2560 กปภ. ได้ปรับปรุงโครงสร้างองค์กรโดยเพิ่มกองจัดเตรียมความพร้อมของแผนงานโครงการ เพื่อเพิ่มประสิทธิภาพการดำเนินงาน สำหรับการแบ่งแยกหน้าที่ได้กำหนดให้สามารถสอบยันการปฏิบัติงานระหว่างกันได้ (Check & Balance) เพื่อมิให้บุคคลหรือหน่วยงานเดียวกันปฏิบัติหน้าที่ในทุกขั้นตอนที่เสี่ยงต่อความเสียหายหรืออาจเกิดข้อผิดพลาด รวมถึงกำหนดขอบเขตอำนาจในการอนุมัติสำหรับแต่ละตำแหน่งอย่างชัดเจน เป็นลายลักษณ์อักษร จำกัดการเข้าถึงทรัพย์สินที่มีความเสี่ยงสูง และระบบสารสนเทศที่สำคัญอย่างรัดกุมและเพียงพอ จัดทำรายการกระทบยอดบัญชี และการวิเคราะห์อัตราส่วนทางการเงิน เพื่อประเมินผลและวางแผนการดำเนินงานร่วมกับจัดทำทะเบียนและตรวจนับพัสดุอย่างน้อยปีละหนึ่งครั้ง เพื่อหาสาเหตุของผลต่างและดำเนินการปรับปรุงให้แล้วเสร็จอย่างสม่ำเสมอปีต่อปี

ทั้งนี้ เพื่อให้มั่นใจว่าการดำเนินงานและการปฏิบัติงานเป็นไปอย่างโปร่งใส จึงได้กำหนดช่องทางการรับข้อร้องเรียนทั้งจากหน่วยงานภายในและหน่วยงานภายนอก จำนวน 11 ช่องทาง รวมทั้งกำหนดให้ผู้บริหารและผู้ปฏิบัติงานทุกคนจัดทำรายงานความขัดแย้งทางผลประโยชน์ประจำปี หรือจัดทำทันทีเมื่อพบความขัดแย้งระหว่างปี หรือเมื่อมีการบรรจุแต่งตั้งโยกย้ายตำแหน่งใหม่ เสนอผู้บังคับบัญชาตามลำดับชั้นสอบทานจนถึงผู้บังคับบัญชาสูงสุดของสายงาน ร่วมกับเผยแพร่คู่มือความขัดแย้งทางผลประโยชน์ของ กปภ. และกรณีศึกษาแนวทางการลงโทษทางวินัย เพื่อสร้างจิตสำนึกให้ตระหนักถึงความถูกต้องเหมาะสม และคำนึงถึงผลประโยชน์ของส่วนรวมเป็นสำคัญ พร้อมทั้งจัดทำและเผยแพร่คู่มือจริยธรรมและจรรยาบรรณของผู้บริหารและพนักงาน กปภ. เพื่อต่อต้านการกระทำทุจริตและส่งเสริมการประพฤติปฏิบัติตนอย่างมีจริยธรรมและคุณธรรมทั่วทั้งองค์กรผ่านการอบรมให้ความรู้แก่พนักงานโดยสอดแทรกในหลักสูตรการฝึกอบรมต่างๆ และการปลูกฝังจิตสำนึกแก่พนักงานผ่านโครงการและกิจกรรมเพื่อสังคม (CSR)

จากการดำเนินการด้านการควบคุมภายในตามหลักธรรมาภิบาลที่กล่าวมาแล้ว และการประเมินผลการควบคุมภายในทั้ง 5 องค์ประกอบ ได้แก่ สภาพแวดล้อมของการควบคุม การประเมินความเสี่ยง กิจกรรมการควบคุม สารสนเทศและการสื่อสาร การติดตามประเมินผล ในปี 2560 คณะกรรมการบริหารระบบการควบคุมภายใน และสำนักตรวจสอบที่ทำหน้าที่ตรวจสอบภายในอย่างเป็นอิสระขึ้นตรงต่อคณะกรรมการตรวจสอบของ กปภ. ได้ประเมินความเพียงพอและความมีประสิทธิผลของมาตรการควบคุมภายในที่ฝ่ายบริหารกำหนดมีความเห็นว่าการควบคุมภายในของ กปภ. มีความเพียงพอ และสามารถบรรลุวัตถุประสงค์ของการควบคุมภายใน

6.3 การตรวจสอบภายใน

การประปาส่วนภูมิภาค (กปภ.) ให้ความสำคัญต่อการตรวจสอบภายใน โดยกำหนดให้สำนักตรวจสอบ เป็นหน่วยงานขึ้นตรงต่อคณะกรรมการตรวจสอบ เพื่อเป็นเครื่องมือให้คณะกรรมการตรวจสอบ ผู้ว่าการ และฝ่ายบริหาร ในการสอบทานประสิทธิภาพ ประสิทธิผลของกระบวนการการควบคุมภายใน กระบวนการกำกับดูแลที่ดี กระบวนการบริหารความเสี่ยง และการปฏิบัติงานต่างๆ ของ กปภ. รวมทั้งรายงานผลการปฏิบัติงาน และการให้คำปรึกษาแนะนำอย่างเป็นอิสระเที่ยงธรรม เพื่อเพิ่มคุณค่าและยกระดับการปฏิบัติงานของ กปภ. ให้บรรลุเป้าหมาย และวัตถุประสงค์ตามที่กำหนดไว้อย่างมีประสิทธิภาพ

คณะกรรมการตรวจสอบ

คณะกรรมการตรวจสอบ ได้กำกับดูแลสำนักตรวจสอบให้สามารถปฏิบัติงานได้อย่างมีอิสระ เที่ยงธรรม และมีจรรยาบรรณที่ดีอย่างชัดเจน ภายใต้กฎบัตรของสำนักตรวจสอบ มีการทบทวนกฎบัตรของสำนักตรวจสอบซึ่งมีการกำหนดภารกิจ ขอบเขตการปฏิบัติงาน อำนาจหน้าที่ ความรับผิดชอบ ตลอดจนแนวทางการดำเนินการไว้

ผลการดำเนินงานของคณะกรรมการตรวจสอบ

จากการดำเนินงาน ตามขอบเขตอำนาจหน้าที่ที่ได้รับมอบหมาย คณะกรรมการตรวจสอบ มีความเห็นว่า กปภ. มีกระบวนการในการจัดทำงบการเงินอย่างถูกต้องตามควรในสาระสำคัญตามหลักการบัญชีที่รับรองโดยทั่วไป และการทำธุรกรรมรายการที่เกี่ยวโยงกันเป็นไปอย่างสมเหตุสมผล มีการเปิดเผยข้อมูลอย่างเพียงพอ ครบถ้วนและเชื่อถือได้ มีระบบการควบคุมภายในที่เพียงพอและเหมาะสม โปร่งใส มีประสิทธิภาพ ฝ่ายบริหารมีการติดตามดูแล มีการปฏิบัติตามกฎหมายและข้อกำหนดที่เกี่ยวข้อง ไม่พบข้อบกพร่องที่เป็นสาระสำคัญ ผลการตรวจสอบภายในโดยรวมมีประสิทธิผล โดยปี 2560 คณะกรรมการตรวจสอบ มีการประชุมจำนวน 7 ครั้ง ได้ทำการพิจารณาในเรื่องต่างๆ โดยมีสาระสำคัญ สรุปได้ดังนี้

- สอบทานความน่าเชื่อถือรายงานทางการเงินรายไตรมาสและประจำปี ร่วมกับฝ่ายการเงินและบัญชีและสำนักงานการตรวจเงินแผ่นดิน นอกจากนี้ยังได้สอบทานรายการบัญชี ระหว่าง กปภ. กับบริษัทร่วม และบริษัทที่เกี่ยวข้องกันกับบริษัทร่วม จากรายงานผลการสอบทานของผู้สอบบัญชีรับอนุญาต
- สอบทานความเพียงพอของระบบการควบคุมภายใน จากผลการตรวจสอบของสำนักตรวจสอบ กปภ. สามารถให้ความมั่นใจอย่างสมเหตุสมผลว่า มีการบริหารความเสี่ยงให้อยู่ในระดับที่ยอมรับได้อย่างสม่ำเสมอ มีระบบการควบคุมภายในที่เหมาะสม โปร่งใส มีประสิทธิภาพ
- สอบทานการกำกับดูแลการปฏิบัติตามกฎ ระเบียบ ข้อบังคับ และนโยบายที่เกี่ยวข้อง การปฏิบัติตามจรรยาบรรณ และทำการสอบทานรายงานความขัดแย้งทางผลประโยชน์ของผู้ตรวจสอบและพนักงาน กปภ. ในระหว่างปีและสิ้นปี โดยไม่พบความขัดแย้งทางผลประโยชน์ที่มีนัยสำคัญ
- ทบทวนกฎบัตรของคณะกรรมการตรวจสอบและกฎบัตรของสำนักตรวจสอบให้สอดคล้องกับระเบียบกระทรวงการคลังว่าด้วยคณะกรรมการตรวจสอบและหน่วยตรวจสอบภายในของรัฐวิสาหกิจ พ.ศ. 2555 เพื่อให้มั่นใจว่าการปฏิบัติงานของคณะกรรมการตรวจสอบเป็นไปตามที่กำหนด และเป็นไปตามหลักการกำกับดูแลกิจการที่ดี (Corporate Governance) ตามจรรยาบรรณที่พึงปฏิบัติ คงไว้ซึ่งระบบการควบคุมภายในที่มีประสิทธิภาพ
- พิจารณานโยบายการปฏิบัติงานของสำนักตรวจสอบให้ครอบคลุม บทบาท หน้าที่ ความรับผิดชอบ ของคณะกรรมการตรวจสอบและสำนักตรวจสอบ เพื่อใช้เป็นแนวทางในการปฏิบัติงาน
- อนุมัติแผนการตรวจสอบเชิงกลยุทธ์ และแผนการตรวจสอบประจำปี แผนกลยุทธ์และแผนปฏิบัติงานของสำนักตรวจสอบ และแผนการฝึกอบรมเพื่อพัฒนาบุคลากร
- กำกับดูแลติดตามผลการดำเนินงานของสำนักตรวจสอบเป็นรายเดือน/รายไตรมาส พร้อมทั้งให้ข้อเสนอแนะเกี่ยวกับแนวทางการปฏิบัติงาน



บทบาทและความรับผิดชอบที่ชัดเจนของสำนักตรวจสอบ

- ประเมินและสอบทานสภาพแวดล้อม ความมีอยู่จริงและความมีประสิทธิผลของระบบการควบคุมภายใน กระบวนการกำกับดูแล และกระบวนการบริหารความเสี่ยงในระดับองค์กร เพื่อเสริมสร้างความเชื่อมั่นและรับผิดชอบต่อผู้บริหาร ผู้รับบริการ เพื่อนร่วมวิชาชีพ และผู้มีส่วนได้ส่วนเสียทุกภาคส่วนว่า การดำเนินการของ กปภ. บรรลุวัตถุประสงค์ด้านกลยุทธ์ขององค์กรอย่างมีประสิทธิภาพ
- ให้คำแนะนำ/เสนอแนะต่อประเด็นที่ตรวจพบ และเน้นการให้คำปรึกษา เกี่ยวกับการควบคุมภายใน การบริหารความเสี่ยง และการกำกับดูแลกิจการที่ดี
- มุ่งมั่นในการปฏิบัติหน้าที่ด้วยความโปร่งใส อิสระ เที่ยงธรรม ซื่อสัตย์สุจริต รักษาความลับ ยึดมั่นในจรรยาบรรณของผู้ตรวจสอบ ไม่ประกอบอาชีพที่บั่นทอนความเป็นอิสระในการปฏิบัติหน้าที่ โดยคำนึงถึงความคุ้มค่าและการสร้างมูลค่าเพิ่มให้ กปภ.



• ปฏิบัติงานเป็นทีมด้วยความระมัดระวังรอบคอบเยี่ยงมืออาชีพ ส่งเสริมการสร้างวัฒนธรรมอันดีงามและบรรยากาศในการพัฒนาตนเอง หลีกเลี่ยงการปฏิบัติใดๆ ที่ทำให้เกิดความเสื่อมเสียต่อหน่วยงานและเกียรติศักดิ์แห่งวิชาชีพ รวมถึงการเป็นตัวอย่างที่ดี

• เน้นการสร้างภาพลักษณ์ของสำนักตรวจสอบ มีสัมพันธภาพที่ดีกับหน่วยรับตรวจและฝ่ายบริหารทุกระดับชั้น หัวหน้าทีมตรวจสอบต้องชี้แจงบทบาทภารกิจของสำนักตรวจสอบ และให้หน่วยรับตรวจเสนอความเห็น ปัญหาอุปสรรคการไม่ปฏิบัติตามระเบียบข้อบังคับ ทุกครั้งที่เข้าตรวจ

• ให้คำแนะนำปรึกษาในการปรับปรุงแก้ไขกระบวนการทำงาน ไม่เน้นการจับผิด ไม่เน้นประเด็นเล็กน้อยที่ไม่มีนัยสำคัญอันเกิดจากความผิดพลาดที่เกิดขึ้นได้ตามปกติ แต่เน้นการให้ข้อเสนอแนะเชิงป้องกันและกระบวนการในการแก้ปัญหาที่ยืดหยุ่นสามารถปรับใช้ในการปฏิบัติงานได้จริง ทั้งนี้ยังคงบทบาทสำคัญถึงโอกาสที่จะเกิดการทุจริต

ผลการดำเนินงานของสำนักตรวจสอบ

จัดทำแผนการตรวจสอบ (Internal Audit Plan)

การจัดทำแผนการตรวจสอบมีวัตถุประสงค์ เพื่อระบุและกำหนดแนวทางในการปฏิบัติงานตรวจสอบของสำนักตรวจสอบ รวมทั้งใช้เป็นเกณฑ์ในการติดตาม และประเมินผลการปฏิบัติงานของสำนักตรวจสอบ สร้างความเข้าใจในแนวทางการปฏิบัติงานและนำไปสู่การปฏิบัติงานโดยบุคลากรในสำนักตรวจสอบ ซึ่งแผนการตรวจสอบที่จัดทำมี 2 ฉบับ ได้แก่

1. แผนการตรวจสอบเชิงกลยุทธ์ (ปี 2560-2562) เป็นแผนการตรวจสอบระยะยาว โดยมีความสอดคล้องกับแผนยุทธศาสตร์การดำเนินงานของ กปภ. และนโยบายเป้าหมายของสำนักตรวจสอบ โดยมีการหารือกับคณะกรรมการตรวจสอบ ผู้ว่าการ และผู้บริหารระดับสูง เพื่อขอทราบนโยบาย หรือความคาดหวังประเด็นความสำคัญด้านธุรกิจ รวมถึงการหารือกับหน่วยงานภายนอก ได้แก่ สำนักงานการตรวจเงินแผ่นดิน (สตง.) สำนักงานคณะกรรมการป้องกันและปราบปรามการทุจริตในภาครัฐ (ป.ป.ท.) สำนักงานคณะกรรมการป้องกันและปราบปรามการทุจริตแห่งชาติ (ป.ป.ช.) และนำการหารือดังกล่าวไปใช้พิจารณาประกอบการประเมินความเสี่ยงกำหนดขอบเขตการตรวจสอบ โดยแผนการตรวจสอบเชิงกลยุทธ์ (ปี 2560-2562) กำหนดให้มีการตรวจสอบครอบคลุมทุกกระบวนการ/หน่วยงาน และได้รับการหมุนเวียนให้ตรวจสอบความถี่ที่แตกต่างกันตามผลการประเมินความเสี่ยง

2. แผนการตรวจสอบประจำปี 2560 เป็นแผนงานที่ใช้ในการปฏิบัติงานประจำปี 2560 ซึ่งประกอบไปด้วยกระบวนการปฏิบัติงานและหน่วยงาน ที่จะตรวจสอบตามแผนกลยุทธ์ ช่วงเวลาที่จะดำเนินการตรวจสอบ ผู้รับผิดชอบในการตรวจสอบระยะเวลาที่ต้องใช้ในการปฏิบัติงานตามแผนจำนวนผู้ตรวจสอบ และงบประมาณที่จำเป็นในการปฏิบัติงาน โดยใช้การประเมินความเสี่ยงเป็นเกณฑ์ในการจัดทำ เพื่อจัดลำดับและคัดเลือก กระบวนการปฏิบัติงาน/หน่วยงานภายใต้แนวทางเดียวกัน โดยพิจารณาตามเกณฑ์ความเสี่ยงที่สำคัญของ กปภ. นโยบายและความคาดหวังของคณะกรรมการตรวจสอบ ผู้ว่าการ ผู้บริหารระดับสูง และผลการหารือกับหน่วยงานที่กล่าวข้างต้น เพื่อให้การปฏิบัติงานของสำนักตรวจสอบสอดคล้อง สนับสนุน และเป็นไปตามนโยบาย บรรลุเป้าหมายและวัตถุประสงค์ในการดำเนินงานของ กปภ. เพื่อจัดสรรบุคลากรและงบประมาณของสำนักตรวจสอบ ในการปฏิบัติงานตรวจสอบตามลำดับความสำคัญซึ่งส่งผลในการใช้ทรัพยากรให้มีประสิทธิภาพและประสิทธิผลสูงสุดต่อ กปภ. โดยมีจำนวนหน่วยรับตรวจ 177 หน่วยงาน/โครงการ แบ่งตามหน่วยงานตรวจสอบที่รับผิดชอบ ดังนี้

หน่วยงาน	แผนการตรวจสอบ (แห่ง)		ผลการปฏิบัติงาน (แห่ง)	
	การตรวจสอบ	การบริการให้คำปรึกษา	การตรวจสอบ	การบริการให้คำปรึกษา
ฝ่ายตรวจสอบหน่วยงานส่วนกลาง	34	-	34	-
ฝ่ายตรวจสอบหน่วยงานส่วนภูมิภาค	141	-	141	4
กองพัฒนาและสนับสนุนงานตรวจสอบ	2	-	2	-
รวมทั้งสิ้น	**177**	**-**	**177**	**4**

โดยมีการตรวจสอบกรณีพิเศษที่เกิดจากการร้องเรียนจากสื่อมวลชนและอื่นๆ เพิ่มเติม จำนวน 20 เรื่อง

กระบวนการปฏิบัติงานตรวจสอบรวมทั้งสิ้น 13 กระบวนการ ดังนี้

ลำดับ	กระบวนการ	หน่วยรับตรวจ			หน่วยตรวจสอบ			
		สนญ.	เขต	สาขา	ฝตก.	ฝตภ.		กพต.
						กตภ. 1 - 4	กตภ. 5	
1	การจัดหาแหล่งน้ำดิบ	-	✓	✓	-	✓	-	-
2	การจ่ายน้ำและติดตั้งวางท่อ	✓	✓	✓	✓	✓	-	-
3	การจัดซื้อจัดจ้าง	✓	✓	✓	✓	✓	-	-
4	การผลิตและควบคุมคุณภาพน้ำ	✓	✓	✓	✓	✓	-	-
5	การตรวจสอบงานโครงการก่อสร้าง	✓	✓	✓	-	-	✓	-
6	การบริหารและจัดการเทคโนโลยีสารสนเทศ	✓	✓	✓	✓	-	-	-
7	การบัญชี การเงิน งบประมาณ และทรัพย์สิน	✓	✓	✓	✓	✓	-	-
8	การจัดเก็บรายได้	✓	✓	✓	✓	✓	-	
9	การบริหารจัดการบริษัทร่วม	✓	-	-	✓	-	-	-
10	การบริหารและพัฒนาทรัพยากรบุคคล	✓	✓	✓	-	✓	-	-
11	การให้บริการและสร้างความสัมพันธ์กับลูกค้า	✓	✓	✓	-	✓	-	✓
12	การวางแผนเชิงกลยุทธ์	✓	-	-	✓	-	-	-
13	การกำกับดูแลองค์กร	✓	✓	✓	✓	✓	-	✓

การปฏิบัติงานตรวจสอบและการรายงาน (Internal Audit Execution and Reporting)

- ในขั้นตอนการปฏิบัติงาน ผู้ตรวจสอบได้กำหนดวัตถุประสงค์ และขอบเขต ของการปฏิบัติงานตรวจสอบในกิจกรรมที่ได้ทำการตรวจสอบ โดยได้รวบรวมข้อมูลพื้นฐานที่เกี่ยวข้องเพื่อใช้พิจารณาประเด็นความเสี่ยง การควบคุมภายในหรือความผิดปกติอื่นๆ ที่มีความสำคัญ นำไปใช้ในการกำหนดแนวทางการตรวจสอบ เพื่อให้ผู้ช่วยผู้ว่าการ (สำนักตรวจสอบ) อนุมัติก่อนนำไปปฏิบัติงาน มีการประชุมเปิดการตรวจสอบ เพื่อชี้แจงวัตถุประสงค์ ขอบเขต ระยะเวลา กำหนดการที่สำคัญในการเข้าตรวจให้กับผู้บริหาร และผู้เกี่ยวข้องกับหน่วยรับตรวจ
- ในการปฏิบัติงานตรวจสอบภาคสนามผู้ตรวจสอบได้ทำการรวบรวมหลักฐานอย่างเพียงพอ เชื่อถือได้ เพื่อสนับสนุนประเด็นข้อตรวจพบ แล้วจึงสรุปผลการตรวจสอบ นำมาปิดประชุมการตรวจสอบเพื่อยืนยันประเด็นและหาข้อยุติร่วมกันระหว่างผู้ตรวจสอบ และผู้รับการตรวจสอบ รวมถึงแนวทางการแก้ไขที่หน่วยรับตรวจจะดำเนินการต่อไป ก่อนจัดทำรายงานผลการตรวจสอบนำเสนอให้ผู้บริหารหน่วยรับตรวจรับทราบ เพื่อนำไปปรับปรุงการปฏิบัติงาน และระบบการควบคุมภายในของหน่วยรับตรวจ จากนั้นผู้ตรวจสอบจะมีการติดตามการปฏิบัติตามข้อเสนอแนะของผู้ตรวจสอบเพื่อให้แน่ใจว่าผู้รับผิดชอบได้ดำเนินการตามข้อเสนอแนะ และแนวทางในการแก้ไขที่ผู้บริหารหน่วยรับตรวจได้เสนอไว้ในรายงานผลการตรวจสอบ



การประเมินคุณภาพ (Quality Assessment)

สำนักตรวจสอบ จัดให้มีการประเมินคุณภาพงานตรวจสอบ เพื่อให้มั่นใจว่าการปฏิบัติงานตรวจสอบเป็นไปอย่างมีประสิทธิภาพ และประสิทธิผล จำนวน 4 ลักษณะ ดังนี้

1. การประเมินคุณภาพจากผู้เชี่ยวชาญภายนอกและเป็นอิสระอย่างสม่ำเสมอทุก 5 ปี เพื่อให้เกิดความเชื่อมั่นว่าการปฏิบัติงานของผู้ตรวจสอบเป็นไปอย่างมีคุณภาพ และสอดคล้องกับมาตรฐานสากลการปฏิบัติงานวิชาชีพการตรวจสอบภายในกฎบัตร คู่มือการปฏิบัติงานตรวจสอบภายในของรัฐวิสาหกิจของสำนักงานคณะกรรมการนโยบายรัฐวิสาหกิจ (สคร.) การประเมินคุณภาพจากผู้เชี่ยวชาญภายนอกและเป็นอิสระ ผลการประเมินฯ อยู่ในเกณฑ์ดี ได้กำหนดแนวทางการปรับปรุงตามแผนกลยุทธ์จำนวน 4 ปัจจัยแห่งความสำเร็จ



สำนักตรวจสอบ ได้ดำเนินการปรับปรุงตามแผนกลยุทธ์ครบถ้วนทุกปัจจัยแล้ว และจะครบวาระการประเมินคุณภาพงานจากผู้เชี่ยวชาญภายนอกอีกครั้งในปีงบประมาณ 2562

2. การประเมินตนเองและทีมงานภายหลังการปิดการตรวจสอบทุกหน่วยรับตรวจ เพื่อเปรียบเทียบงบประมาณค่าใช้จ่ายที่ใช้ไปในการตรวจสอบ สิ่งที่ควรปรับปรุงภายในทีมตรวจสอบ การปฏิสัมพันธ์ระหว่างทีมตรวจสอบกับหน่วยรับตรวจ ความสัมพันธ์ภายในทีมตรวจสอบ โดยนำผลการประเมินมาปรับปรุงและพัฒนาการงานตรวจสอบในทีมตรวจสอบต่อไป

3. การประเมินคุณภาพภายหลังการปฏิบัติงานตรวจสอบโดยหน่วยรับตรวจ จะประเมินทุกครั้งภายหลังการปฏิบัติงานตรวจสอบแล้วเสร็จ เพื่อปรับปรุงและพัฒนากระบวนการปฏิบัติงานตรวจสอบให้มีประสิทธิภาพยิ่งขึ้น การประเมินประกอบด้วย 3 ด้าน ได้แก่ ด้านคุณสมบัติและลักษณะการทำงานเป็นทีมตรวจสอบ ด้านการปฏิบัติงาน และด้านสรุปผลการตรวจสอบ (ณ วันปิดประชุมการตรวจสอบ) โดยเป็นการประเมินผ่านระบบประเมินผลผู้ตรวจสอบทางเว็บไซต์สำนักตรวจสอบ โดยผลการประเมินประจำปี 2560 ได้คะแนนเฉลี่ย 4.51 จากคะแนนเต็ม 5 อยู่ในเกณฑ์ดี ซึ่งสำนักตรวจสอบได้นำไปเป็นส่วนหนึ่งในการจัดทำแผนกลยุทธ์และแผนปฏิบัติงานของสำนักตรวจสอบประจำปี

4. การประเมินคุณภาพโดยการประเมินตนเองประจำปี เพื่อรายงานประเด็นการปฏิบัติงานตรวจสอบที่เป็นข้อแตกต่างระหว่างการปฏิบัติงานปัจจุบัน กับมาตรฐานสากลการปฏิบัติงานวิชาชีพการตรวจสอบภายใน และแนวปฏิบัติที่ดีของสำนักงานคณะกรรมการนโยบายรัฐวิสาหกิจ (สคร.) กระทรวงการคลัง โดยใช้แบบการประเมินตนเองที่ได้รับความเห็นชอบจากคณะกรรมการตรวจสอบ ให้บุคลากรในสำนักตรวจสอบประเมินตนเองจากการปฏิบัติงานในปัจจุบันเปรียบเทียบกับแนวปฏิบัติที่ดีของ สคร. คิดเป็นคะแนนเฉลี่ย 3.79 จากคะแนนเต็ม 4 หรือคิดเป็นร้อยละ 94.75 ซึ่งผลการประเมินตนเองมีแนวโน้มดีขึ้นเป็นลำดับ มีคะแนนเฉลี่ย 5 ปี ย้อนหลังระหว่าง ปี 2556-2560 ตามตาราง ดังนี้

ปี 2556	ปี 2557	ปี 2558	ปี 2559	ปี 2560
3.36	3.44	3.58	3.59	3.79

โดยสำนักตรวจสอบได้นำข้อที่ได้คะแนนต่ำกว่า 3.50 คะแนน มาจัดทำแผนกลยุทธ์และแผนปฏิบัติการเพื่อปรับปรุงการปฏิบัติงานของสำนักตรวจสอบประจำปี สำหรับผลการปฏิบัติตามแผนการปรับปรุงการปฏิบัติงานของสำนักตรวจสอบประจำปี 2560 ได้ดำเนินการตามแผนฯ ครบถ้วนและเสร็จทันตามกำหนดเวลา





การพัฒนางานและตรวจสอบให้เกิดมูลค่าเพิ่ม (High Value Service)

สำนักตรวจสอบ ได้มีการพัฒนาและบริหารงานตรวจสอบให้เกิดมูลค่าเพิ่ม (Value added) โดยเน้นการให้บริการให้ความเชื่อมั่น (Assurance Service) และบริการให้คำปรึกษา (Consulting Service) อย่างอิสระและเที่ยงธรรม เพื่อเพิ่มมูลค่า และปรับปรุงการดำเนินงานของ กปภ. โดยในรอบปี 2560 สำนักตรวจสอบได้มีการพัฒนางานตรวจสอบภายในให้มีประสิทธิภาพ และประสิทธิผลในการปฏิบัติงานที่สำคัญ ได้แก่

1. การตรวจสอบดำเนินการได้ครบถ้วนตามแผนการตรวจสอบเชิงกลยุทธ์ (ปี 2560-2562) และแผนการตรวจสอบประจำปี 2560 จำนวน 177 หน่วยงาน/โครงการ สามารถครอบคลุมประเด็นความเสี่ยงที่สำคัญ และกระบวนการปฏิบัติงาน (Business Process) ที่สำคัญของ กปภ. ซึ่งเป็นไปตามขอบเขตการตรวจสอบ (Audit Universes) สามารถเชื่อมโยงกับแผนยุทธศาสตร์การดำเนินงานของ กปภ. สนับสนุนให้ กปภ. บรรลุเป้าหมาย และวัตถุประสงค์ที่กำหนด นอกจากนี้ยังมุ่งเน้นการตรวจสอบในเชิงบูรณาการ (Integrate Audit) ที่ครอบคลุมการตรวจสอบภายในตลอดทั้งกระบวนการปฏิบัติงานที่สำคัญสร้างคุณค่าที่เป็นกระบวนการหลักขององค์กร

2. ให้บริการคำแนะนำปรึกษา (Consulting Service) แก่ฝ่ายบริหารและหน่วยงานต่างๆ สำนักตรวจสอบได้รวบรวมประเด็นข้อเสนอแนะที่สำคัญ เพื่อเป็นแนวทางการปรับปรุงแก้ไข และประเด็นอื่นๆ เพื่อเป็นข้อมูลในการแจ้งผู้เกี่ยวข้องให้มีการถือปฏิบัติอย่างระมัดระวัง เพิ่มมาตรการกำกับดูแล และเป็นการเพิ่มเติมการบริหารความเสี่ยง ระบบการควบคุมภายในของ กปภ. ตามลำดับ จำนวน 5 กระบวนการ ได้แก่ 1. กระบวนการผลิตน้ำประปาและควบคุมคุณภาพน้ำ 2. กระบวนการจ่ายน้ำและติดตั้งวางท่อ 3. กระบวนการจัดซื้อจัดจ้าง 4. กระบวนการบริหารงานโครงการก่อสร้าง 5. กระบวนการจัดเก็บรายได้ และการเป็นที่ปรึกษาในลักษณะของวิทยากร บรรยาย หารือ ตอบข้อซักถามเกี่ยวกับการจัดเก็บรายได้ค่าน้ำ การจัดประเภทผู้ใช้น้ำ และประเด็นปัญหาที่ตรวจพบบ่อย จำนวน 4 ครั้ง

3. ส่งเสริมและสนับสนุนให้ผู้ตรวจสอบได้รับประกาศนียบัตรทางวิชาชีพการตรวจสอบ โดยสำนักตรวจสอบกำหนดเป็นหลักสูตรการฝึกอบรมสำหรับเตรียมการสอบประกาศนียบัตรวิชาชีพไว้ในแผนการฝึกอบรมประจำปี 2560 ทั้งนี้เพื่อยกระดับความสามารถ และความเชี่ยวชาญของบุคลากร ส่งผลให้เกิดความน่าเชื่อถือและเป็นที่ยอมรับจากหน่วยรับตรวจมากขึ้น โดยในปี 2560 มีผู้ตรวจสอบที่มีประกาศนียบัตรทางวิชาชีพการตรวจสอบทั้งสิ้น 10 คน



ผลการสอบทานและการประเมินการควบคุมภายในโดยรวม

จากการประเมินระบบการควบคุมภายในโดยรวม พบว่า หน่วยงานที่เข้าตรวจสอบมีการจัดโครงสร้างสายการบังคับบัญชา การมอบหมายงานมีความชัดเจนและเป็นลายลักษณ์อักษร ผู้บริหารมีทัศนคติที่ดีต่อการควบคุมภายใน โดยมีการสื่อสารให้พนักงานทุกระดับปฏิบัติงานด้วยความซื่อสัตย์ มีจริยธรรม และปฏิบัติหน้าที่ตามนโยบาย ระเบียบข้อบังคับที่เกี่ยวข้อง มีการประเมินความเสี่ยงที่มีผลกระทบต่อการดำเนินงาน โดยพิจารณาปัจจัยภายในและปัจจัยภายนอกที่จะมีผลกระทบต่อการปฏิบัติงาน มีการจัดทำแผนบริหารความเสี่ยงที่อาจเกิดขึ้นและประเมินผลกระทบ รวมทั้งกำหนดวิธีการควบคุมปัญหาอุปสรรคอย่างเหมาะสม ตลอดจนมีการแจ้งเวียนและชี้แจงให้กับพนักงานทุกระดับได้รับทราบและเข้าใจเกี่ยวกับเป้าหมายของหน่วยงานและการประปาส่วนภูมิภาค

สรุปผลการควบคุมภายในโดยรวม พบว่า กระบวนการหรือกิจกรรมที่ได้ตรวจสอบ มีระบบการควบคุมภายในโดยรวมมีความเหมาะสมเพียงพอ สามารถบรรลุวัตถุประสงค์ แต่อย่างไรก็ตาม มีประเด็นที่พบจากการตรวจสอบบางกระบวนการควรปรับปรุงและดำเนินการแก้ไขตามรายงานผลการตรวจสอบ

ค่าตอบแทนของผู้สอบบัญชี

สำนักงานการตรวจเงินแผ่นดิน เป็นผู้สอบบัญชีของการประปาส่วนภูมิภาคทั้งงบการเงินรายไตรมาส และงบการเงินประจำปี ค่าตอบแทนการสอบบัญชีสำหรับปีสิ้นสุดวันที่ 30 กันยายน 2560 สรุปได้ดังนี้

ภารกิจ/รายการ	จำนวนเงิน (บาท)
ค่าสอบบัญชี	2,200,000.00
ค่าใช้จ่ายในการเดินทาง	152,963.11
ค่าทำงานล่วงเวลา	216,405.13
รวม	**2,569,368.24**





หมวดที่ 2

ข้อมูลด้านธรรมาภิบาล

1. รายงานผลการดำเนินงานตามนโยบายการกำกับดูแลกิจการที่ดี

1.1 นโยบายการกำกับดูแลกิจการที่ดี

1.2 โครงสร้างของคณะกรรมการ กปภ.
และความรับผิดชอบของคณะกรรมการ กปภ.

1.3 การแต่งตั้งคณะกรรมการ/คณะอนุกรรมการต่างๆ ที่แต่งตั้ง
โดยคณะกรรมการ กปภ. และอำนาจหน้าที่

1.4 การประชุมและค่าตอบแทนของคณะกรรมการ/คณะอนุกรรมการ

1.5 ค่าตอบแทนของผู้บริหาร

1.6 นโยบายป้องกันความขัดแย้งทางผลประโยชน์

1.1 นโยบายการกำกับดูแลกิจการที่ดี

คณะกรรมการการประปาส่วนภูมิภาค (กปภ.) ตระหนักถึงความสำคัญของบทบาทภารกิจของ กปภ. ที่มีต่อประโยชน์สุขของประชาชนในส่วนภูมิภาค โดยมุ่งส่งเสริมให้ กปภ. ดำเนินกิจการให้ผู้ใช้น้ำประทับใจในคุณภาพและบริการที่เป็นเลิศ ภายใต้การกำกับดูแลกิจการที่ดี และการบริหารงานอย่างมีประสิทธิภาพประสิทธิผล โปร่งใส เป็นธรรม พร้อมต่อการตรวจสอบ

ที่ผ่านมา กปภ. มีแนวทางการกำหนดนโยบายการกำกับดูแลกิจการที่ดี โดยบูรณาการหลักการกำกับดูแลที่ดีในรัฐวิสาหกิจ ปี 2552 ของสำนักงานคณะกรรมการนโยบายรัฐวิสาหกิจ (สคร.) อันเป็นแนวคิดหลักตามมาตรฐานสากล ให้มีความสอดคล้องกับพันธกิจของ กปภ. ในการให้บริการน้ำประปาแก่ประชาชนในส่วนภูมิภาค และได้ดำเนินการทบทวนและปรับปรุงนโยบายอยู่เป็นระยะ เพื่อให้มีความครอบคลุมและเหมาะสมกับบริบททางเศรษฐกิจและสังคมที่เปลี่ยนแปลงไป ซึ่งในปี 2560 กปภ. ได้พิจารณากำหนดนโยบายการต่อต้านทุจริตและคอร์รัปชันขึ้นเป็นการเฉพาะ โดยแยกออกจากนโยบายการกำกับดูแลกิจการที่ดี เพื่อเน้นย้ำถึงเจตนารมณ์อันแน่วแน่ของ กปภ. ในการร่วมขับเคลื่อนยุทธศาสตร์ชาติว่าด้วยการป้องกันและปราบปรามการทุจริต และนโยบายการป้องกันและแก้ไขปัญหาการทุจริตประพฤติมิชอบของภาครัฐ โดย กปภ. ได้ประกาศนโยบายการกำกับดูแลกิจการที่ดี และนโยบายการต่อต้านทุจริตและคอร์รัปชันประจำปี 2560 อย่างเป็นทางการเมื่อวันที่ 10 เมษายน 2560 มีสาระสำคัญ ดังนี้

นโยบายการกำกับดูแลกิจการที่ดีของ กปภ. ประจำปี 2560

1. ดำเนินภารกิจด้วยความรับผิดชอบต่อผลสัมฤทธิ์ของงาน มีการติดตามผลอย่างต่อเนื่อง และสามารถตรวจสอบได้ โดยคำนึงถึงผลประโยชน์ของรัฐ และยึดกฎหมาย ข้อบังคับ ตลอดจนระเบียบของ กปภ. เป็นหลักสำคัญ
2. มุ่งมั่นปฏิบัติหน้าที่ด้วยสำนึกรับผิดชอบให้ได้ผลสำเร็จของงานอย่างมีประสิทธิภาพและประสิทธิผล
3. ปฏิบัติต่อลูกค้า ประชาชน และผู้มีส่วนได้ส่วนเสียด้วยความซื่อสัตย์สุจริต มีคุณธรรมจริยธรรม เพื่อสนองตอบต่อความคาดหวังของทุกกลุ่มอย่างรวดเร็วและเท่าเทียมกัน
4. ส่งเสริมให้มีการดำเนินงานที่โปร่งใส สามารถเข้าถึงและตรวจสอบได้ รวมทั้งมีการเปิดเผยข้อมูลสารสนเทศของ กปภ. โดยการจัดตั้งศูนย์ข้อมูลข่าวสาร กปภ. ทั้งในส่วนกลาง และส่วนภูมิภาค เพื่อเผยแพร่ให้ประชาชนทราบตามสิทธิการรับรู้ข้อมูลข่าวสารของทางราชการ ที่บัญญัติไว้ในพระราชบัญญัติข้อมูลข่าวสารของราชการ พ.ศ. 2540 ทั้งนี้ เพื่อให้เกิดความโปร่งใสในการดำเนินโครงการต่างๆ และผู้มีส่วนได้เสียสามารถตรวจสอบได้
5. ส่งเสริม และพัฒนาขีดความสามารถขององค์กรและพนักงาน เพื่อให้เกิดการทำงานเชิงรุกและสนองตอบต่อการแข่งขันของ กปภ. ในการแสวงหาโอกาสเพื่อสร้างมูลค่าเพิ่มของการดำเนินกิจการทั้งในระยะสั้นและระยะยาวให้เติบโตอย่างยั่งยืน
6. ยึดมาตรฐานจรรยาบรรณแห่งวิชาชีพเป็นแนวทางในการปฏิบัติงานและประกอบกิจการของ กปภ.
7. สนับสนุนการมีส่วนร่วม ให้เกิดการสร้างเครือข่าย และการทำงานในเชิงบูรณาการกับทุกภาคส่วน ตลอดจนเปิดโอกาสให้สาธารณชนมีส่วนในการเสนอความคิดเห็น ข้อร้องเรียนที่มีต่อการดำเนินกิจการขององค์กร รวมทั้งมุ่งเน้นการแสดงความรับผิดชอบต่อชุมชน สังคม และสิ่งแวดล้อม เพื่อยกระดับคุณภาพชีวิตของประชาชนในส่วนภูมิภาค และคำนึงถึงการใช้ประโยชน์จากทรัพยากรน้ำเป็นสำคัญ
8. ส่งเสริม พัฒนา และเผยแพร่การสร้างความรู้ความเข้าใจในการกำกับดูแลกิจการที่ดี ให้แก่คณะกรรมการ ผู้บริหาร และผู้ปฏิบัติงานในองค์กรอย่างต่อเนื่อง

นโยบายการต่อต้านทุจริตและคอร์รัปชันของ กปภ. ประจำปี 2560

1. การประปาส่วนภูมิภาค ต้องเป็นองค์กรโปร่งใส ปราศจากการทุจริตและคอร์รัปชัน

2. ต้องไม่ยอมรับ ไม่ส่งเสริม ไม่มีส่วนร่วม ไม่กระทำการใดๆ ที่มีเจตนาในการทุจริตและคอร์รัปชัน เพื่อประโยชน์ของตนเองและพวกพ้อง ทุกรูปแบบทั้งทางตรงและทางอ้อม

3. ต้องยึดถือประโยชน์ขององค์กรเหนือกว่าประโยชน์ส่วนตน และไม่มีผลประโยชน์ทับซ้อน

4. ต้องประพฤติปฏิบัติตามนโยบายและหลักการกำกับดูแลกิจการที่ดีของ กปภ. ประมวลจริยธรรมและจรรยาบรรณของผู้บริหารและผู้ปฏิบัติงาน กปภ. และนโยบายการต่อต้านทุจริตและคอร์รัปชันของ กปภ. รวมทั้งไม่ละเมิดกฎหมาย กฎ ข้อบังคับ ระเบียบ ประกาศ คำสั่ง ในการป้องกันและปราบปรามการทุจริตและประพฤติมิชอบ

5. การต่อต้านทุจริตและคอร์รัปชัน ถือเป็นหน้าที่ความรับผิดชอบของคณะกรรมการ คณะอนุกรรมการ ผู้บริหาร และผู้ปฏิบัติงานของ กปภ. จะต้องให้ความร่วมมือทุกกิจกรรมที่องค์กรจัดขึ้นเพื่อรณรงค์การต่อต้านทุจริตและคอร์รัปชัน รวมทั้งยึดถือแนวทางปฏิบัติในการต่อต้านทุจริตและคอร์รัปชันที่องค์กรกำหนดอย่างเคร่งครัด เพื่อสร้างความเชื่อมั่นให้กับผู้มีส่วนได้ส่วนเสียทุกกลุ่ม

6. ไม่ละเลยหรือเพิกเฉยเมื่อพบเห็นการกระทำที่แสดงถึงเจตนาหรือจงใจให้เกิดการทุจริตและคอร์รัปชันที่เกี่ยวข้องกับ กปภ. ต้องถือเป็นหน้าที่ที่ต้องแจ้งให้ผู้บังคับบัญชาหรือบุคคลที่รับผิดชอบได้รับทราบ และให้ความร่วมมือในการตรวจสอบข้อเท็จจริงต่างๆ

7. ห้ามมิให้รับทรัพย์สินหรือประโยชน์อื่นใดจากบุคคล นอกเหนือจากทรัพย์สินหรือประโยชน์อันควรได้ตามกฎหมาย ซึ่งต้องอยู่ภายใต้กรอบของกฎหมาย พระราชบัญญัติประกอบรัฐธรรมนูญ ว่าด้วยการป้องกันและปราบปรามการทุจริต พ.ศ. 2542 มาตรา 103

8. คณะกรรมการ คณะอนุกรรมการ ผู้บริหาร ต้องปกป้อง คุ้มครอง และให้ความมั่นใจแก่ผู้แจ้งเบาะแสหรือผู้ให้ข้อมูลในการร้องเรียนกล่าวโทษเจ้าหน้าที่ อย่าให้ต้องรับภัยหรือความไม่ชอบธรรมอันเนื่องมาจากการร้องเรียนหรือการให้ข้อมูลอย่างทั่วถึง

9. คณะกรรมการ คณะอนุกรรมการ ผู้บริหาร ต้องสื่อสารนโยบายการต่อต้านทุจริตและคอร์รัปชัน เพื่อปลุกและปลูกจิตสำนึกให้ทุกคนต้องปฏิบัติงานด้วยความซื่อสัตย์ สุจริตโปร่งใส พร้อมรับการตรวจสอบ และร่วมมือต่อต้านการทุจริตและคอร์รัปชันในทุกรูปแบบ

10. กปภ. จะดำเนินการตามกฎหมายทั้งทางแพ่ง ทางอาญา และลงโทษทางวินัยแก่ผู้กระทำการทุจริตประพฤติมิชอบ รวมถึงผู้บังคับบัญชาที่เพิกเฉย พบว่ามีการกระทำความผิดแล้วไม่ดำเนินการใดๆ โดยให้มีบทลงโทษทางวินัยร้ายแรงขั้นสูงสุด การกล่าวอ้างว่าไม่รับรู้ถึงนโยบายนี้ และ/หรือกฎหมายอื่นใดที่เกี่ยวข้อง ไม่อาจยกเป็นข้ออ้างในการลดโทษหรือพ้นผิดได้

สำหรับการขับเคลื่อนนโยบายการกำกับดูแลกิจการที่ดีให้เกิดผลสัมฤทธิ์ในทางปฏิบัตินั้น กปภ. ได้กำหนดแนวทางการกำกับดูแลกิจการที่ดีอย่างชัดเจน ทั้งในระดับคณะกรรมการ ระดับองค์กร และระดับพนักงาน เพื่อให้การกำกับดูแลการกำหนดนโยบาย ทิศทาง เป้าหมาย และการดำเนินกิจการขององค์กร ตลอดจนการปฏิบัติงานของเจ้าหน้าที่อยู่ภายใต้หลักแห่งกฎหมายและหลักจรรยาบรรณ มีความซื่อสัตย์สุจริต เที่ยงธรรม เป็นอิสระ โปร่งใส และตรวจสอบได้

นอกจากนี้ กปภ. ยังได้กำหนดแผนปฏิบัติการส่งเสริมการกำกับดูแลกิจการที่ดี เพื่อให้หน่วยงานต่างๆ ในสังกัดดำเนินการตามแผนงาน โครงการ หรือกิจกรรมอย่างเป็นระบบ ภายใต้มาตรฐานเดียวกัน ภายใต้กลยุทธ์ขับเคลื่อน 4 ด้าน ประกอบด้วย

กลยุทธ์ที่ 1 พัฒนาระบบการบริหารองค์กรให้มีคุณภาพอย่างเป็นระบบทั่วทั้งองค์กร

กลยุทธ์ที่ 2 ส่งเสริมการมีส่วนร่วมของผู้มีส่วนได้เสียให้เป็นที่ยอมรับ

กลยุทธ์ที่ 3 ป้องกันและปราบปรามการทุจริต และส่งเสริมคุณธรรมจริยธรรม

กลยุทธ์ที่ 4 สนับสนุนและพัฒนาระบบการกำกับดูแลกิจการที่ดีอย่างต่อเนื่อง

ทั้งนี้ กปภ. มีเป้าหมายสูงสุดอยู่ที่การเป็นองค์กรที่สามารถดำเนินกิจการภายใต้หลักการกำกับดูแลกิจการที่ดีได้อย่างเข้มแข็ง มีเกราะคุ้มกันให้เกิดการบริหารงานอย่างมีคุณภาพ มีเสถียรภาพ สามารถบรรลุผลสำเร็จอย่างคุ้มค่า มีประสิทธิภาพประสิทธิผล และมีการพัฒนาอย่างยั่งยืน เป็นที่ยอมรับของลูกค้า ประชาชน และผู้มีส่วนได้ส่วนเสีย ตลอดจนเป็นกำลังสำคัญในการขับเคลื่อนเศรษฐกิจ และสร้างความมั่นคง มั่งคั่ง และยั่งยืน ให้กับประเทศชาติต่อไป

1.2 โครงสร้างของคณะกรรมการ กปภ. และความรับผิดชอบของคณะกรรมการ กปภ.

ตามพระราชบัญญัติ กปภ. พ.ศ. 2522 มาตรา 12 คณะกรรมการ กปภ.ประกอบด้วยประธานกรรมการ อธิบดีกรมโยธาธิการและผังเมือง อธิบดีกรมอนามัย ผู้ว่าการ กปภ. และกรรมการอื่น ไม่เกินเจ็ดคนเป็นกรรมการ โดยคณะรัฐมนตรีเป็นผู้แต่งตั้งประธานกรรมการและกรรมการอื่น มีผู้ว่าการ กปภ. เป็นเลขานุการคณะกรรมการ กปภ. โดยตำแหน่ง นอกจากคณะกรรมการจะต้องมีคุณสมบัติตามพระราชบัญญัติ กปภ. พ.ศ. 2522 แล้ว ยังต้องมีคุณสมบัติและไม่มีลักษณะต้องห้ามตามพระราชบัญญัติ คุณสมบัติมาตรฐานสำหรับและพนักงานรัฐวิสาหกิจ พ.ศ. 2518 แก้ไขเพิ่มเติม (ฉบับที่ 4) พ.ศ. 2543 (ฉบับที่ 5) (ฉบับที่ 6) พ.ศ. 2550 และ (ฉบับที่ 7) พ.ศ. 2558

คณะกรรมการ กปภ. มีวาระการดำรงตำแหน่งคราวละ 3 ปี ในกรณีที่กรรมการซึ่งคณะรัฐมนตรีแต่งตั้งพ้นตำแหน่งก่อนวาระ หรือมีการแต่งตั้งกรรมการเพิ่มระหว่างวาระ ผู้ที่ได้รับแต่งตั้งให้ดำรงตำแหน่งแทน หรือเป็นกรรมการเพิ่ม อยู่ในตำแหน่งเท่ากับวาระที่เหลืออยู่ของกรรมการที่แต่งตั้งไว้แล้ว และหากพ้นจากตำแหน่งตามวาระอาจได้รับแต่งตั้งอีกได้ แต่ไม่เกิน 2 วาระติดต่อกัน

ในปี 2560 มีคณะกรรมการ กปภ. ที่ทำหน้าที่กำกับดูแลการบริหารงานของ กปภ. จำนวน 2 คณะ ดังนี้

- ระหว่างวันที่ 1 ตุลาคม 2559 ถึง 28 พฤศจิกายน 2559

คณะกรรมการ กปภ. ในช่วงเวลาดังกล่าว ประกอบด้วย 1) นายจิรชัย มูลทองโร่ย ประธานกรรมการ 2) อธิบดีกรมโยธาธิการและผังเมือง 3) อธิบดีกรมอนามัย 4) พลเอก วิชิต ศรีประเสริฐ 5) พลเอก เทพพงศ์ ทิพยจันทร์ 6) นายรอยล จิตรดอน 7) พลเอก ไตรรัตน์ รังคะรัตน 8) นายฉัตรชัย พรหมเลิศ 9) ผู้ว่าการ กปภ.

ทั้งนี้ พลเอก ไตรรัตน์ รังคะรัตน ได้พ้นจากตำแหน่งกรรมการ กปภ. เนื่องจากอายุครบ 65 ปี เมื่อวันที่ 17 พฤศจิกายน 2559

- ระหว่างวันที่ 29 พฤศจิกายน 2559 ถึงปัจจุบัน

คณะกรรมการ กปภ. ชุดปัจจุบัน ได้รับการแต่งตั้งโดยมติคณะรัฐมนตรีเมื่อวันที่ 29 พฤศจิกายน 2559 ประกอบด้วย 1) พลเอก ธีรชัย นาควานิช ประธานกรรมการ 2) อธิบดีกรมโยธาธิการและผังเมือง 3) อธิบดีกรมอนามัย 4) พลตรี พงษ์สวัสดิ์ พรรณจิตต์ 5) นายประยูร รัตนเสนีย์ 6) นายฉัตรชัย พรหมเลิศ 7) ร้อยตำรวจโท อาทิตย์ บุญญะโสภัต 8) นายจรินทร์ จักกะพาก 9) นายเวทย์ นุชเจริญ 10) นางสาวเยาวนุช วิยาภรณ์ 11) ผู้ว่าการ กปภ.

พลเอก ธีรชัย นาควานิช ประธานกรรมการ กปภ. ได้ยื่นหนังสือขอลาออกจากตำแหน่งประธานกรรมการ กปภ. โดยมีผลตั้งแต่วันที่ 5 ธันวาคม 2559 เป็นต้นไป ดังนั้น เพื่อให้การปฏิบัติงานของคณะกรรมการ กปภ. ชุดปัจจุบัน เป็นไปด้วยความเรียบร้อยต่อเนื่อง คณะกรรมการ กปภ. ในการประชุมครั้งแรก (ครั้งที่ 12/2559 เมื่อวันที่ 20 ธันวาคม 2559) จึงมีมติเห็นชอบให้นายฉัตรชัย พรหมเลิศ กรรมการ กปภ. เป็นผู้รักษาการในตำแหน่งประธานกรรมการ กปภ. โดยให้มีอำนาจหน้าที่ตามตำแหน่งที่รักษาการ จนกว่าคณะรัฐมนตรีจะมีมติแต่งตั้งประธานกรรมการ กปภ. ต่อมานายเสรี ศุภราทิตย์ ผู้ว่าการ กปภ. ได้ยื่นหนังสือเสนอประธานกรรมการ กปภ. เพื่อขอลาออกจากตำแหน่งผู้ว่าการ กปภ. โดยให้มีผลตั้งแต่วันที่ 30 กรกฎาคม 2560 ซึ่งคณะกรรมการ กปภ. ในการประชุมครั้งที่ 7/2560 เมื่อวันที่ 25 กรกฎาคม 2560 มีมติเห็นชอบให้นายเสรี ศุภราทิตย์ ลาออกจากตำแหน่ง ตั้งแต่วันที่ 30 กรกฎาคม 2560 เป็นต้นไป และเห็นชอบให้แต่งตั้งนายสมชาย มนต์บุรีนนท์ รองผู้ว่าการ (วิชาการ) รักษาการแทนผู้ว่าการ กปภ. โดยให้มีอำนาจหน้าที่ เช่นเดียวกับผู้ว่าการ ตั้งแต่วันที่ 30 กรกฎาคม 2560

รายละเอียดดังนี้

รายนามคณะกรรมการ กปภ. ประจำปีงบประมาณ 2560 (วันที่ 1 ตุลาคม 2559 – 28 พฤศจิกายน 2559)

ชื่อ - สกุล	ตำแหน่งในคณะกรรมการ	การดำรงตำแหน่ง	หมายเหตุ
1. นายจิรชัย มูลทองโร่ย	ประธานกรรมการ	- วันที่ 6 สิงหาคม 2557 - 29 พฤศจิกายน 2559	
2. อธิบดีกรมโยธาธิการ และผังเมือง * (นายมณฑล สุดประเสริฐ)	กรรมการ	- วันที่ 1 ตุลาคม 2555 - ปัจจุบัน	
3. อธิบดีกรมอนามัย * (นายแพทย์วชิระ เพ็งจันทร์)	กรรมการ	- วันที่ 14 ตุลาคม 2558 - ปัจจุบัน	
4. พลเอก วิชิต ศรีประเสริฐ	กรรมการ	- วันที่ 6 สิงหาคม 2557 - 29 พฤศจิกายน 2559	
5. พลเอก เทพพงศ์ ทิพยจันทร์	กรรมการ	- วันที่ 6 สิงหาคม 2557 - 29 พฤศจิกายน 2559	
6. นายรอยล จิตรดอน	กรรมการ	- วันที่ 26 มีนาคม 2556 - 29 พฤศจิกายน 2559	
7. พลเอก ไตรรัตน์ รังคะรัตน	กรรมการ	- วันที่ 9 ธันวาคม 2557 - 17 พฤศจิกายน 2559	พ้นจากตำแหน่งเนื่องจากอายุครบ 65 ปี เมื่อวันที่ 17 พฤศจิกายน 2559
8. นายฉัตรชัย พรหมเลิศ	กรรมการ	- วันที่ 9 ธันวาคม 2557 - 29 พฤศจิกายน 2559	
9. ผู้ว่าการ กปภ. * (นายเสรี ศุภราทิตย์)	กรรมการและเลขานุการ	- วันที่ 13 มิถุนายน 2559 - 30 กรกฎาคม 2560	ลาออกจากตำแหน่งผู้ว่าการ กปภ. โดยมีผลตั้งแต่วันที่ 30 กรกฎาคม 2560 ตามคำสั่งคณะกรรมการ กปภ. ที่ 21/2560

หมายเหตุ * เป็นกรรมการโดยตำแหน่ง ตามพระราชบัญญัติการประปาส่วนภูมิภาค พ.ศ. 2522

รายนามคณะกรรมการ กปภ. ประจำปีงบประมาณ 2560 (วันที่ 29 พฤศจิกายน 2559 – ปัจจุบัน)

ชื่อ - สกุล	ตำแหน่งในคณะกรรมการ	การดำรงตำแหน่ง	หมายเหตุ
1. นายฉัตรชัย พรหมเลิศ	กรรมการ รักษาการในตำแหน่งประธานกรรมการ	- วันที่ 29 พฤศจิกายน 2559 - ปัจจุบัน	
2. อธิบดีกรมโยธาธิการ และผังเมือง * (นายมณฑล สุดประเสริฐ)	กรรมการ	- วันที่ 1 ตุลาคม 2555 - ปัจจุบัน	
3. อธิบดีกรมอนามัย * (นายแพทย์วชิระ เพ็งจันทร์)	กรรมการ	- วันที่ 14 ตุลาคม 2558 - ปัจจุบัน	
4. พลตรี พงษ์สวัสดิ์ พรรณจิตต์	กรรมการ	- วันที่ 29 พฤศจิกายน 2559 - ปัจจุบัน	
5. นายประยูร รัตนเสนีย์	กรรมการ	- วันที่ 29 พฤศจิกายน 2559 - ปัจจุบัน	
6. ร้อยตำรวจโท อาทิตย์ บุญญะโสภัต	กรรมการ	- วันที่ 29 พฤศจิกายน 2559 - ปัจจุบัน	
7. นายจรินทร์ จักกะพาก	กรรมการ	- วันที่ 29 พฤศจิกายน 2559 - ปัจจุบัน	
8. นายเวทย์ นุชเจริญ	กรรมการ	- วันที่ 29 พฤศจิกายน 2559 - ปัจจุบัน	
9. นางสาวเยาวนุช วิยาภรณ์	กรรมการ	- วันที่ 29 พฤศจิกายน 2559 - ปัจจุบัน	
10. ผู้ว่าการ กปภ. * (นายเสรี ศุภราทิตย์)	กรรมการและเลขานุการ	- วันที่ 13 มิถุนายน 2559 - 30 กรกฎาคม 2560	ลาออกจากตำแหน่งผู้ว่าการ กปภ. โดยมีผลตั้งแต่วันที่ 30 กรกฎาคม 2560 ตามคำสั่งคณะกรรมการ กปภ. ที่ 21/2560
11. (นายสมชาย มนต์บุรีนนท์) * รองผู้ว่าการ (วิชาการ) รักษาการแทนผู้ว่าการ กปภ.	กรรมการและเลขานุการ	- วันที่ 30 กรกฎาคม 2560 - ปัจจุบัน	ดำรงตำแหน่งรักษาการผู้ว่าการ กปภ. โดยมีผลตั้งแต่วันที่ 30 กรกฎาคม 2560 ตามคำสั่งคณะกรรมการ กปภ. ที่ 22/2560

หมายเหตุ * เป็นกรรมการโดยตำแหน่ง ตามพระราชบัญญัติการประปาส่วนภูมิภาค พ.ศ. 2522

คณะกรรมการ การประปาส่วนภูมิภาค

1 ตุลาคม 2559 - 28 พฤศจิกายน 2559



นายจิรชัย มูลทองโร่ย
ประธานกรรมการ



นายมณฑล สุดประเสริฐ
กรรมการ



นายแพทย์วชิระ เพ็งจันทร์
กรรมการ



พลเอก วิชิต ศรีประเสริฐ
กรรมการ



พลเอก เทพพงศ์ ทิพยจันทร์
กรรมการ



นายรอยล จิตรดอน
กรรมการ



พลเอก ไตรรัตน์ รังคะรัตนะ
กรรมการ
(พ้นจากตำแหน่ง
เนื่องจากอายุครบ 65 ปี
เมื่อวันที่ 17 พ.ย. 2559)



นายฉัตรชัย พรหมเลิศ
กรรมการ



นายเสรี ศุภราทิตย์
กรรมการและเลขานุการ

คณะกรรมการ การประปาส่วนภูมิภาค

29 พฤศจิกายน 2559 - ปัจจุบัน



นายฉัตรชัย พรหมเลิศ
กรรมการ รักษาการ
ในตำแหน่งประธานกรรมการ
(รักษาการในตำแหน่งประธานกรรมการ กปภ.
ตามมติคณะกรรมการ กปภ. ในการประชุมครั้งที่ 12/2559 วันที่ 20 ธ.ค. 2559)



นายมณฑล สุดประเสริฐ
กรรมการ



นายแพทย์วชิระ เพ็งจันทร์
กรรมการ



พลตรี พงษ์สวัสดิ์ พรรณจิตต์
กรรมการ



นายประยูร รัตนเสนีย์
กรรมการ



ร้อยตำรวจโท อาทิตย์ บุญญะโสภัต
กรรมการ



นายจรินทร์ จักกะพาก
กรรมการ



นายเวทย์ นุชเจริญ
กรรมการ



นางสาวเยาวนุช วิยาภรณ์
กรรมการ



นายเสรี ศุภราทิตย์
กรรมการและเลขานุการ
ดำรงตำแหน่งวันที่ 13 มิ.ย. 59 - 30 ก.ค. 60



นายสมชาย มนต์บุรีนนท์
กรรมการและเลขานุการ
ดำรงตำแหน่งวันที่ 30 ก.ค. 60 - ปัจจุบัน

บทบาทและหน้าที่ความรับผิดชอบ

คณะกรรมการ กปภ. มีบทบาทและหน้าที่ความรับผิดชอบที่สำคัญ ดังนี้

1. กำหนดวิสัยทัศน์ กลยุทธ์ นโยบายในการดำเนินงานของ กปภ. ทบทวนและให้ความเห็นชอบต่อยุทธศาสตร์การพัฒนาองค์กร กลยุทธ์ นโยบายและแผนงานที่สำคัญของ กปภ. และของรัฐบาล รวมถึงวัตถุประสงค์ เป้าหมาย (Key Performance Indicators : KPI) ทางการเงินและแผนงานต่างๆ โดยพิจารณาถึงปัจจัยความเสี่ยงและการวางแผนทางการบริหารจัดการที่มีความเหมาะสม กำกับดูแลฝ่ายบริหารให้มีการปฏิบัติตามนโยบายและแผนงาน ที่กำหนดไว้อย่างครบถ้วนสม่ำเสมอ ดูแลและติดตามให้มีกระบวนการในการประเมินความเหมาะสมของการควบคุมภายใน การตรวจสอบภายในและการบริหารความเสี่ยงอย่างมีประสิทธิภาพ เพื่อให้สามารถป้องกันการละเลยการปฏิบัติงาน อันอาจจะส่งผลเสียต่อการดำเนินงานของ กปภ. ได้ รวมทั้งให้ความมั่นใจว่าระบบบัญชี การรายงานทางการเงินและการสอบทานบัญชีมีความน่าเชื่อถือ การแต่งตั้งผู้บริหารระดับสูงเพื่อดำเนินงานตามภารกิจของ กปภ. ตลอดจนเสริมสร้างองค์ความรู้ของคณะกรรมการให้มีประสิทธิภาพ และสามารถทำงานอย่างเป็นเอกภาพ รวมทั้งส่งเสริมการเติบโตอย่างยั่งยืนของ กปภ.

2. เป็นผู้นำในเรื่องคุณธรรมและจริยธรรม เป็นตัวอย่างในการปฏิรูปงานตามแนวทางการกำกับดูแลกิจการที่ดีของ กปภ. ปฏิบัติหน้าที่ด้วยความซื่อสัตย์ สุจริต โปร่งใส ไม่มีความขัดแย้งทางผลประโยชน์ (Duty of Loyalty)

3. มีอิสระและความรับผิดชอบในฐานะกรรมการเท่าเทียมกัน ถึงแม้ว่ากรรมการจะมาจากหน่วยงานที่แตกต่างกันและมีบทบาทตามภาระหน้าที่ที่ต่างกันก็ตาม

4. มีการแต่งตั้งคณะกรรมการ คณะอนุกรรมการชุดย่อย ที่มีความรู้ ความสามารถที่เหมาะสมเพื่อพิจารณากลั่นกรองงานที่ได้รับมอบหมาย ที่มีความสำคัญอย่างรอบคอบ ก่อนนำเสนอคณะกรรมการ กปภ.

5. มีการประเมินผลตนเองรายปี เพื่อใช้เป็นกรอบในการตรวจสอบการปฏิบัติหน้าที่ของคณะกรรมการ กปภ.

6. มีการเปิดเผยข้อมูลสารสนเทศ ทั้งในเรื่องการเงินและที่ไม่ใช่ทางการเงินอย่างเพียงพอ น่าเชื่อถือ และทันเวลาเพื่อให้ผู้มีส่วนได้ส่วนเสียของ กปภ. ได้รับสารสนเทศอย่างเท่าเทียมกัน มีสิทธิในการเข้าถึงข้อมูล และมีช่องทางการสื่อสารกับ กปภ. ที่เหมาะสม และรวดเร็ว

7. มีกระบวนการสรรหาบุคลากรที่จะเข้ามารับผิดชอบในตำแหน่งบริหารที่สำคัญอย่างเป็นระบบเหมาะสม โปร่งใสและเป็นธรรม

1.3 การแต่งตั้งคณะกรรมการ/คณะอนุกรรมการต่างๆ ที่แต่งตั้งโดยคณะกรรมการ กปภ. และอำนาจหน้าที่

การบริหารงานของคณะกรรมการ กปภ. มีการแต่งตั้งกรรมการ กปภ. เป็นกรรมการ และอนุกรรมการในคณะกรรมการและคณะอนุกรรมการต่างๆ เพื่อกำกับดูแล และกลั่นกรองงานในการดำเนินงานต่างๆ รวม 11 คณะ ดังนี้

1. คณะกรรมการกิจการสัมพันธ์

- นายจิรชัย มูลทองโร่ ประธานกรรมการ
  (วันที่ 1 ตุลาคม 2559 – 28 พฤศจิกายน 2559)
- พลตรี พงษ์สวัสดิ์ พรรณจิตต์ ประธานกรรมการ
  (วันที่ 18 มกราคม 2560 – ปัจจุบัน)

อำนาจหน้าที่

ดำเนินการตามมาตรา 20 และ 23 แห่งพระราชบัญญัติแรงงานรัฐวิสาหกิจสัมพันธ์ พ.ศ. 2543 ดังนี้

มาตรา 20 กรรมการกิจการสัมพันธ์มีวาระอยู่ในตำแหน่งคราวละสองปีกรรมการซึ่งพ้นจากตำแหน่งอาจได้รับแต่งตั้งอีกได้

มาตรา 23 ให้คณะกรรมการกิจการสัมพันธ์มีอำนาจหน้าที่ดังต่อไปนี้

(1) พิจารณาให้ความเห็นเกี่ยวกับการปรับปรุงประสิทธิภาพในการดำเนินงานของรัฐวิสาหกิจตลอดจนส่งเสริมและพัฒนาการแรงงานสัมพันธ์

(2) หาทางปรองดองและระงับข้อขัดแย้งในรัฐวิสาหกิจนั้น

(3) พิจารณาปรับปรุงระเบียบข้อบังคับในการทำงาน อันจะเป็นประโยชน์ต่อนายจ้าง ลูกจ้างและรัฐวิสาหกิจนั้น

(4) ปรึกษาหารือเพื่อแก้ปัญหาตามคำร้องทุกข์ของลูกจ้างหรือสหภาพแรงงาน รวมถึงการร้องทุกข์ที่เกี่ยวกับการลงโทษทางวินัย

(5) ปรึกษาหารือเพื่อพิจารณาปรับปรุงสภาพการจ้าง

2. คณะกรรมการตรวจสอบของ กปภ.

2.1 ระหว่างวันที่ 1 ตุลาคม 2559 – 28 พฤศจิกายน 2559 ประกอบด้วย

1. พลเอก ไตรรัตน์ รังคะรัตน ประธานกรรมการ
   (วันที่ 1 ตุลาคม 2559 – 17 พฤศจิกายน 2559)
2. อธิบดีกรมอนามัย กรรมการ
3. นายรอยล จิตรดอน กรรมการ

2.2 ระหว่างวันที่ 19 มกราคม 2560 – ปัจจุบัน ประกอบด้วย

1. นางสาวเยาวนุช วิยาภรณ์ ประธานกรรมการ
2. อธิบดีกรมอนามัย รองประธานกรรมการ
3. นายเวทย์ นุชเจริญ กรรมการ

อำนาจหน้าที่

1. จัดทำกฎบัตรว่าด้วยการตรวจสอบภายในของคณะกรรมการตรวจสอบของ กปภ. ให้สอดคล้องกับขอบเขตความรับผิดชอบในการดำเนินงาน โดยต้องได้รับความเห็นชอบจากคณะกรรมการ กปภ. และมีการสอบทานความเหมาะสมของกฎบัตรดังกล่าว อย่างน้อยปีละหนึ่งครั้ง

2. สอบทานประสิทธิภาพและประสิทธิผลของกระบวนการควบคุมภายในกระบวนการกำกับดูแลที่ดีและกระบวนการบริหารความเสี่ยง

3. สอบทานให้มีการรายงานทางการเงินอย่างถูกต้องและน่าเชื่อถือ

4. สอบทานการดำเนินงานให้ถูกต้องตามกฎหมาย ระเบียบ ข้อบังคับ วิธีปฏิบัติงาน มติคณะรัฐมนตรี ประกาศหรือคำสั่งที่เกี่ยวข้องกับการดำเนินงาน

5. สอบทานให้มีระบบการตรวจสอบภายในที่ดี และพิจารณาความเป็นอิสระของสำนักตรวจสอบ กปภ.

6. พิจารณารายการที่เกี่ยวโยงกัน หรือรายการที่อาจมีความขัดแย้งทางผลประโยชน์ หรือมีโอกาสเกิดการทุจริตที่อาจมีผลกระทบต่อการปฏิบัติงาน

7. เสนอข้อแนะนำต่อคณะกรรมการ กปภ. ในการพิจารณาแต่งตั้ง โยกย้าย เลื่อนชั้น เลื่อนตำแหน่ง และประเมินผลงานของผู้ช่วยผู้ว่าการ (สำนักตรวจสอบ)

8. ประสานงานเกี่ยวกับผลการตรวจสอบกับผู้สอบบัญชี และอาจเสนอแนะให้สอบทานหรือตรวจสอบรายการใดที่เห็นว่าจำเป็น รวมถึงเสนอค่าตอบแทนของผู้สอบบัญชี (ที่มิใช่สำนักงาน การตรวจเงินแผ่นดิน) ต่อคณะกรรมการ กปภ.

9. รายงานผลการดำเนินงานเกี่ยวกับการตรวจสอบภายในของคณะกรรมการตรวจสอบของ กปภ. ต่อคณะกรรมการ กปภ. อย่างน้อยไตรมาสละหนึ่งครั้ง ภายในหกสิบวันนับแต่วันสิ้นสุดในแต่ละไตรมาส ยกเว้นรายงานผลการดำเนินงานในไตรมาสที่สี่ ให้จัดทำเป็นรายงานผลการดำเนินงานประจำปี พร้อมทั้งส่งรายงานดังกล่าวให้กระทรวงมหาดไทย และกระทรวงการคลังเพื่อทราบภายในเก้าสิบวัน นับแต่วันสิ้นปีบัญชีการเงินของ กปภ.

10. ประเมินผลการดำเนินงานเกี่ยวกับการตรวจสอบภายในของคณะกรรมการตรวจสอบของ กปภ. อย่างน้อยปีบัญชีการเงินละหนึ่งครั้ง รวมทั้งรายงานผลการประเมิน ปัญหา และอุปสรรค ตลอดจนแผนการปรับปรุงการดำเนินงานให้คณะกรรมการ กปภ. ทราบ

11. เปิดเผยรายงานผลการดำเนินงานประจำปี ของคณะกรรมการตรวจสอบของ กปภ. และค่าตอบแทนของผู้สอบบัญชีในรายงานประจำปีของ กปภ.

12. ดำเนินงานต่อเนื่องจากคณะกรรมการตรวจสอบของ กปภ. ชุดก่อน

13. ปฏิบัติงานอื่นใดตามที่กฎหมายกำหนด หรือคณะกรรมการ กปภ. มอบหมาย

3. คณะกรรมการอิสระ

3.1 ระหว่างวันที่ 1 ตุลาคม 2559 – 28 พฤศจิกายน 2559 ประกอบด้วย

1. นายรอยล จิตรดอน	ประธานกรรมการ
2. พลเอก วิชิต ศรีประเสริฐ	กรรมการ
3. พลเอก เทพพงศ์ ทิพยจันทร์	กรรมการ

3.2 ระหว่างวันที่ 19 มกราคม 2560 – ปัจจุบัน ประกอบด้วย

1. อธิบดีกรมอนามัย	ประธานกรรมการ
2. พลตรี พงษ์สวัสดิ์ พรรณจิตต์	รองประธานกรรมการ
3. นายเวทย์ นุชเจริญ	กรรมการ
4. นางสาวเยาวนุช วิยาภรณ์	กรรมการ

อำนาจหน้าที่

1. กรรมการมีบทบาทในการดูแลรักษาผลประโยชน์ของ กปภ. โดยรวม และมีความเป็นอิสระ ปราศจากความสัมพันธ์ทางธุรกิจใดๆ หรือความคาดหวังผลประโยชน์ หรือความสัมพันธ์ อื่นใด ที่อาจมีอิทธิพลต่อความเป็นอิสระของตน

2. ใช้ดุลพินิจที่เป็นอิสระของตนในการตัดสินใจเชิงกลยุทธ์ โดยเสนอแนะและแสดงความคิดเห็นในเรื่องที่สำคัญและเป็นประโยชน์ต่อ กปภ. อย่างอิสระ โปร่งใส โดยไม่มีส่วนได้เสียใดๆ พร้อมที่จะคัดค้านการกระทำของกรรมการอื่นๆ หรือของฝ่ายบริหาร กรณีที่ตนมีความเห็นแย้ง และสามารถทำให้เกิดการปรับเปลี่ยน หรือยับยั้งการดำเนินการต่างๆ ได้อย่างแท้จริง

3. ให้ความมั่นใจว่าผลประโยชน์ของภาครัฐ พนักงาน กปภ. และผู้บริโภคได้รับความคุ้มครอง และ กปภ. มีการปฏิบัติตามแนวทางปฏิบัติที่ดี

4. ควรมีส่วนในการกำหนดค่าตอบแทนของผู้บริหารสูงสุด และสอดส่องดูแลผลการปฏิบัติงานของฝ่ายบริหาร ให้อยู่ในกรอบการดำเนินงานที่ถูกต้อง โปร่งใส เป็นธรรม

5. เข้าประชุมคณะกรรมการ กปภ. และอนุกรรมการต่างๆ ที่ได้รับการแต่งตั้งเป็นประจำโดยสม่ำเสมอ รวมทั้งให้คำแนะนำ หรือให้ความเห็นในเรื่องที่สำคัญที่อยู่ในอำนาจของคณะกรรมการ กปภ.

6. มีการประชุมกันเองเป็นครั้งคราว อย่างน้อย 6 เดือนต่อครั้ง

7. ทำรายงานรับรองความเป็นอิสระของตนเมื่อได้รับการแต่งตั้งและเป็นประจำทุกปี

4. คณะอนุกรรมการกฎหมายและการอุทธรณ์ร้องทุกข์ของ กปภ.

4.1 ระหว่างวันที่ 1 ตุลาคม 2559 – 28 พฤศจิกายน 2559 ประกอบด้วย

1. พลเอก วิชิต ศรีประเสริฐ	ประธานอนุกรรมการ
2. นายรอยล จิตรดอน	อนุกรรมการ

4.2 ระหว่างวันที่ 19 มกราคม 2560 – ปัจจุบัน ประกอบด้วย

1. นายฉัตรชัย พรหมเลิศ	ประธานอนุกรรมการ
2. ร้อยตำรวจโท อาทิตย์ บุญญะโสภัต	รองประธานอนุกรรมการ
3. ผู้ว่าการ กปภ.	อนุกรรมการ

อำนาจหน้าที่

1. พิจารณาให้ความเห็นเรื่องต่างๆ ที่เกี่ยวกับกฎหมาย สัญญา ข้อบังคับ ระเบียบ คำสั่งของ กปภ. ในกรณีมีปัญหาหรือข้อสงสัยที่ต้องวินิจฉัยหรือสั่งการ

2. พิจารณากลั่นกรองการยกร่าง การแก้ไขปรับปรุงข้อบังคับและงานอื่นๆ ในลักษณะเดียวกันของ กปภ.

3. พิจารณาให้ความเห็นเกี่ยวกับการอุทธรณ์คำสั่งทางปกครอง ตามข้อบังคับ กปภ. ว่าด้วยการกำหนดตำแหน่ง อัตราเงินเดือน การบรรจุ การแต่งตั้ง การเลื่อนขั้นเงินเดือน การถอดถอนระเบียบวินัย การลงโทษและการอุทธรณ์การลงโทษของพนักงาน พ.ศ. 2522 ข้อบังคับ กปภ. ว่าด้วยหลักเกณฑ์การปฏิบัติเกี่ยวกับความรับผิดทางละเมิดของเจ้าหน้าที่ กปภ. พ.ศ. 2546 และพระราชบัญญัติวิธีปฏิบัติราชการทางปกครอง พ.ศ. 2539

4. พิจารณาให้ความเห็นเกี่ยวกับการร้องทุกข์ ตามข้อบังคับ กปภ. ว่าด้วยการร้องทุกข์ของพนักงานและลูกจ้าง พ.ศ. 2524 เพื่อนำเสนอคณะกรรมการ กปภ. พิจารณาสั่งการ

5. พิจารณากลั่นกรอง เรื่องเสนอขออนุมัติจัดซื้อจัดจ้าง ที่มีวงเงินเกินอำนาจผู้ว่าการ กปภ. เพื่อนำเสนอคณะกรรมการ กปภ. พิจารณาสั่งการ

6. ดำเนินกิจการอย่างหนึ่งอย่างใดของ กปภ. ตามที่คณะกรรมการ กปภ. มอบหมาย

7. ให้คำแนะนำหรือความเห็นแก่คณะกรรมการ กปภ. ตามที่คณะกรรมการ กปภ. มอบหมาย

5. คณะอนุกรรมการบริหาร กปภ.

ระหว่างวันที่ 1 ตุลาคม 2559 – 28 พฤศจิกายน 2559 ประกอบด้วย

1. พลเอก วิชิต ศรีประเสริฐ	ประธานอนุกรรมการ
2. พลเอก เทพพงศ์ ทิพยจันทร์	อนุกรรมการ
3. ผู้ว่าการ กปภ.	อนุกรรมการ

อำนาจหน้าที่

1. กลั่นกรองการดำเนินงาน เกี่ยวกับแผนงานประจำปีของ กปภ. ตลอดจนแผนการดำเนินงานด้านการเงินและการลงทุนที่เป็นประโยชน์ต่อ กปภ.
2. เสนอแนะแผนการลงทุนและแผนการตลาดที่เหมาะสม เพื่อส่งเสริมและขยายธุรกิจของ กปภ. รวมทั้งจัดทำแผนกลยุทธ์การตลาดที่ชัดเจน
3. พิจารณากลั่นกรองเรื่องเสนอขออนุมัติจัดซื้อจัดจ้าง ที่มีวงเงินเกินอำนาจผู้ว่าการ กปภ. ก่อนนำเสนอคณะกรรมการ กปภ.
4. เสนอแต่งตั้งคณะทำงานชุดต่างๆ เพื่อสนับสนุนการดำเนินงานของคณะอนุกรรมการบริหาร กปภ. ได้
5. กลั่นกรองเรื่องที่จะนำเสนอคณะกรรมการ กปภ. ที่อยู่นอกเหนือหน้าที่ความรับผิดชอบของคณะอนุกรรมการฯ ชุดอื่นๆ
6. ดำเนินการอื่นๆ ตามที่คณะกรรมการ กปภ. มอบหมาย

หมายเหตุ : เพื่อให้การปฏิบัติงานของคณะกรรมการและคณะอนุกรรมการสอดคล้องกับนโยบายการปฏิบัติงานของ กปภ. คล่องตัว และไม่เกิดความซ้ำซ้อน คณะกรรมการ กปภ. ในการประชุมครั้งที่ 12/2559 เมื่อวันที่ 20 ธันวาคม 2559 จึงเห็นสมควรยกเลิกคณะอนุกรรมการบริหาร กปภ. แล้วแต่งตั้งคณะอนุกรรมการพัฒนาองค์กรแทน

6. คณะอนุกรรมการพัฒนาองค์กร

ระหว่างวันที่ 19 มกราคม 2560 – ปัจจุบัน ประกอบด้วย

1. นายเวทย์ นุชเจริญ	ประธานอนุกรรมการ
2. อธิบดีกรมโยธาธิการและผังเมือง	รองประธานอนุกรรมการ
3. ร้อยตำรวจโท อาทิตย์ บุญญะโสภัต	อนุกรรมการ
4. นายจรินทร์ จักกะพาก	อนุกรรมการ
5. ผู้ว่าการ กปภ.	อนุกรรมการ

อำนาจหน้าที่

1. กลั่นกรองการดำเนินงานเกี่ยวกับแผนงานประจำปีของ กปภ. ตลอดจนแผนการดำเนินงานด้านการเงินและการลงทุนที่เป็นประโยชน์ต่อ กปภ.
2. พิจารณากลั่นกรองความเหมาะสมของโครงการก่อสร้างที่มีวงเงินเกิน 100 ล้านบาท
3. เสนอแนะแผนการลงทุนและแผนการตลาดที่เหมาะสม เพื่อส่งเสริมและขยายธุรกิจของ กปภ. รวมทั้งจัดทำแผนกลยุทธ์การตลาดที่ชัดเจน
4. พิจารณา/ทบทวนกรอบ ทิศทาง ยุทธศาสตร์ และแผนกลยุทธ์การดำเนินงานด้านทรัพยากรบุคคล การเงินการลงทุน และระบบเทคโนโลยีสารสนเทศ เพื่อพัฒนาองค์กรสู่ความยั่งยืน
5. ให้ข้อเสนอแนะเชิงนโยบายด้านทรัพยากรบุคคล การเงินการลงทุน และระบบเทคโนโลยีสารสนเทศ
6. ติดตามผลการดำเนินงานด้านทรัพยากรบุคคล การเงินการลงทุน และระบบเทคโนโลยีสารสนเทศ
7. กลั่นกรองเรื่องที่เกี่ยวกับการพัฒนาองค์กรสู่ความยั่งยืน ที่อยู่นอกเหนืออำนาจหน้าที่ของคณะอนุกรรมการชุดอื่น
8. เสนอแต่งตั้งคณะทำงานชุดต่างๆ เพื่อสนับสนุนการดำเนินงานของคณะอนุกรรมการพัฒนาองค์กร
9. ดำเนินการอื่นๆ ตามที่คณะกรรมการ กปภ. มอบหมาย

7. คณะอนุกรรมการบริหารความเสี่ยง กปภ.

7.1 ระหว่างวันที่ 1 ตุลาคม 2559 – 28 พฤศจิกายน 2559 ประกอบด้วย

1. อธิบดีกรมโยธาธิการและผังเมือง	ประธานอนุกรรมการ
2. อธิบดีกรมอนามัย	อนุกรรมการ
3. นายรอยล จิตรดอน	อนุกรรมการ
4. ผู้ว่าการ กปภ.	อนุกรรมการ

7.2 ระหว่างวันที่ 19 มกราคม 2560 – ปัจจุบัน ประกอบด้วย

1. อธิบดีกรมโยธาธิการและผังเมือง	ประธานอนุกรรมการ
2. อธิบดีกรมอนามัย	รองประธานอนุกรรมการ
3. นางสาว เยาวนุช วิยาภรณ์	อนุกรรมการ
4. ผู้ว่าการ กปภ.	อนุกรรมการ

อำนาจหน้าที่

1. พิจารณาให้ความเห็นต่อคณะกรรมการ กปภ. ในการกำหนดนโยบายบริหารความเสี่ยง กระบวนการบริหารความเสี่ยงอย่างเป็นระบบ และต่อเนื่องทั่วทั้งองค์กร เพื่อมั่นใจได้ว่าความเสี่ยงที่สำคัญทุกด้านขององค์กร ได้รับการบริหารจัดการอย่างเพียงพอ และเหมาะสม

2. กำกับดูแลและติดตามการดำเนินการตามนโยบาย แนวทาง และกระบวนการบริหารความเสี่ยงของฝ่ายบริหาร ตลอดจนประสิทธิผลของการบริหารความเสี่ยง เพื่อป้องกันหรือลดความสูญเสีย เสียหาย รวมทั้ง การปรับกลยุทธ์การบริหารความเสี่ยงตามความเหมาะสม เพื่อสร้างมูลค่าและการเติบโตอย่างยั่งยืนให้แก่ กปภ.

3. ดำเนินการอื่นตามที่คณะกรรมการ กปภ. มอบหมาย

8. คณะอนุกรรมการกำกับดูแลกิจการที่ดีและความรับผิดชอบต่อสังคมของ กปภ.

8.1 ระหว่างวันที่ 1 ตุลาคม 2559 – 28 พฤศจิกายน 2559 ประกอบด้วย

1. พลเอก เทพพงศ์ ทิพยจันทร์	ประธานอนุกรรมการ
2. อธิบดีกรมอนามัย	อนุกรรมการ
3. ผู้ว่าการ กปภ.	อนุกรรมการ

8.2 ระหว่างวันที่ 19 มกราคม 2560 – ปัจจุบัน ประกอบด้วย

1. นายจรินทร์ จักกะพาก	ประธานอนุกรรมการ
2. พลตรี พงษ์สวัสดิ์ พรรณจิตต์	รองประธานอนุกรรมการ
3. นายประยูร รัตนเสนีย์	อนุกรรมการ
4. ผู้ว่าการ กปภ.	อนุกรรมการ

อำนาจหน้าที่

1. กำหนดนโยบายการกำกับดูแลกิจการที่ดีและความรับผิดชอบต่อสังคม ให้สอดคล้องกับการดำเนินธุรกิจของ กปภ.

2. ทบทวนนโยบายการกำกับดูแลกิจการที่ดีและความรับผิดชอบต่อสังคมของ กปภ. ให้มีความเหมาะสมอย่างสม่ำเสมอ เพื่อให้สอดคล้องกับการเปลี่ยนแปลง และแนวทางปฏิบัติสากล

3. ติดตามให้มีการปฏิบัติตามนโยบายการกำกับดูแลกิจการที่ดีและความรับผิดชอบต่อสังคมของ กปภ. อย่างต่อเนื่อง

4. ส่งเสริมเผยแพร่วัฒนธรรมการกำกับดูแลกิจการที่ดี ให้เป็นที่เข้าใจทั่วทุกระดับและมีผลในทางปฏิบัติ

5. ส่งเสริมการมีส่วนร่วมของคณะกรรมการ กปภ. ผู้บริหาร พนักงาน ชุมชน ลูกค้า และประชาชนทั่วไป เกี่ยวกับกิจกรรมและแผนงาน/โครงการ CSR ของ กปภ.

6. ติดตามผลการดำเนินงาน และรายงานต่อคณะกรรมการ กปภ.

7. ดำเนินการอื่นตามที่คณะกรรมการ กปภ. มอบหมาย

9. คณะอนุกรรมการติดตามการดำเนินงานตามนโยบาย

9.1 ระหว่างวันที่ 1 ตุลาคม 2559 – 28 พฤศจิกายน 2559 ประกอบด้วย

1. พลเอก ไตรรัตน์ รังคะรัตน	ประธานอนุกรรมการ
(วันที่ 1 ตุลาคม 2559 – 17 พฤศจิกายน 2559)	
2. นายฉัตรชัย พรหมเลิศ	รองประธานอนุกรรมการ

9.2 ระหว่างวันที่ 19 มกราคม 2560 – ปัจจุบัน ประกอบด้วย

1. ร้อยตำรวจโท อาทิตย์ บุญญะโสภัต	ประธานอนุกรรมการ
2. นายฉัตรชัย พรหมเลิศ	รองประธานอนุกรรมการ
3. พลตรี พงษ์สวัสดิ์ พรรณจิตต์	อนุกรรมการ
4. ผู้ว่าการ กปภ.	อนุกรรมการ

อำนาจหน้าที่

1. ให้คำปรึกษา และให้ข้อเสนอแนะการดำเนินงานของ กปภ. ให้เป็นไปตามนโยบายที่ได้รับมอบหมาย
2. ติดตามการดำเนินงานตามนโยบายที่ กปภ. ได้รับมอบหมาย แสวงหาข้อเท็จจริงในประเด็นข้อร้องเรียนหรือข้อขัดแย้งระหว่าง กปภ. กับผู้มีส่วนได้ส่วนเสียทั้งภายใน และภายนอกที่คณะกรรมการ กปภ. มอบหมายให้ดำเนินการแล้วรายงานให้คณะกรรมการ กปภ. พิจารณา
3. แต่งตั้งคณะทำงานเพื่อศึกษาข้อเท็จจริง และติดตามผลการดำเนินงานตามที่คณะอนุกรรมการฯ มอบหมาย
4. รายงานผลการดำเนินงานให้ กปภ. ทราบทุกเดือน
5. ดำเนินการอื่นๆ ตามที่คณะกรรมการ กปภ. มอบหมาย

10. คณะอนุกรรมการบริหารจัดการน้ำ

10.1 ระหว่างวันที่ 1 ตุลาคม 2559 – 28 พฤศจิกายน 2559 ประกอบด้วย

1. นายรอยล จิตรดอน	ประธานอนุกรรมการ
2. พลเอก วิชิต ศรีประเสริฐ	รองประธานอนุกรรมการ

10.2 ระหว่างวันที่ 19 มกราคม 2560 – ปัจจุบัน ประกอบด้วย

1. นายประยูร รัตนเสนีย์	ประธานอนุกรรมการ
2. นายฉัตรชัย พรหมเลิศ	รองประธานอนุกรรมการ

อำนาจหน้าที่

1. บริหารจัดการแหล่งน้ำในการผลิตน้ำประปาของ กปภ. เพื่อดำเนินการตามนโยบาย ให้รองรับการขยายตัวของเศรษฐกิจ
2. กลั่นกรองการดำเนินงานเกี่ยวกับโครงการปรับปรุงระบบประปาของ กปภ. เพื่อบริหารจัดการน้ำทั้งระบบ
3. วิเคราะห์สาเหตุที่แท้จริงของปัญหาการบริหารจัดการน้ำทั้งระบบ ในแต่ละพื้นที่ให้บริการของ กปภ. เพื่อพิจารณาเลือกแนวทางที่เหมาะสมในการแก้ปัญหาในแต่ละพื้นที่
4. กำกับดูแล และให้ข้อแนะนำการดำเนินการบริหารจัดการน้ำทั้งระบบของ กปภ. เพื่อให้สามารถประเมินผลและตรวจสอบได้ มีการแก้ปัญหาอย่างเป็นระบบ
5. แต่งตั้งคณะทำงานเพื่อพิจารณาดำเนินการบริหารจัดการน้ำ
6. รายงานผลการดำเนินงาน ข้อเสนอแนะ และแนวทางการดำเนินการ ให้คณะกรรมการ กปภ. ทราบทุกเดือน
7. ดำเนินการอื่นๆ ตามที่คณะกรรมการ กปภ. มอบหมาย

11. คณะอนุกรรมการประเมินผลการปฏิบัติงานผู้ว่าการ กปภ.

11.1 ระหว่างวันที่ 1 ตุลาคม 2559 – 28 พฤศจิกายน 2559 ประกอบด้วย

1. พลเอก วิชิต ศรีประเสริฐ	ประธานอนุกรรมการ
2. อธิบดีกรมโยธาธิการและผังเมือง	อนุกรรมการ
3. นายรอยล จิตรดอน	อนุกรรมการ
4. พลเอก เทพพงศ์ ทิพยจันทร์	อนุกรรมการ

11.2 ระหว่างวันที่ 2 มีนาคม 2560 – ปัจจุบัน ประกอบด้วย

1. อธิบดีกรมโยธาธิการและผังเมือง	ประธานอนุกรรมการ
2. อธิบดีกรมอนามัย	รองประธานอนุกรรมการ
3. พลตรี พงษ์สวัสดิ์ พรรณจิตต์	อนุกรรมการ
4. นายประยูร รัตนเสนีย์	อนุกรรมการ
5. นายเวทย์ นุชเจริญ	อนุกรรมการ

อำนาจหน้าที่

1. พิจารณากลั่นกรองแผน เป้าประสงค์ และเป้าหมาย (Benchmark) ตลอดจนพันธกิจและตัวชี้วัด (KPI) ที่ผู้ว่าการ กปภ. จะต้องดำเนินการ

2. กำหนดหลักเกณฑ์ และวิธีการประเมินผลการปฏิบัติงานผู้ว่าการ กปภ. ให้สอดคล้องกับภารกิจ และเหมาะสมกับอัตราค่าตอบแทนที่กำหนด แล้วนำเสนอคณะกรรมการ กปภ. ให้ความเห็นชอบ

3. ประเมินผลงานตามระยะเวลา และตัวชี้วัดที่กำหนด

4. ดำเนินงานอื่นๆ ตามที่คณะกรรมการ กปภ. มอบหมาย

1.4 การประชุมและค่าตอบแทนของคณะกรรมการ/คณะอนุกรรมการ

คณะกรรมการ กปภ. ในการประชุมครั้งที่ 9/2559 เมื่อวันที่ 20 กันยายน 2559 ได้กำหนดปฏิทินการประชุมคณะกรรมการ กปภ. ประจำปีงบประมาณ 2560 ในวันอังคารระหว่างวันที่ 17-25 ของเดือน โดยจะมีการประชุมอย่างน้อยเดือนละ 1 ครั้ง หรืออาจมีการประชุมวาระพิเศษเพิ่มเติมตามความเหมาะสม ซึ่งฝ่ายเลขานุการคณะกรรมการ กปภ. จะเป็นผู้รับผิดชอบในการจัดส่งหนังสือเชิญประชุม ซึ่งระบุวาระการประชุมไว้อย่างชัดเจน พร้อมเอกสารประกอบการประชุมล่วงหน้าก่อนการประชุมเป็นเวลาอย่างน้อย 7 วัน เพื่อให้คณะกรรมการ กปภ. ได้มีเวลาศึกษาข้อมูลอย่างเพียงพอ ก่อนเข้าร่วมการประชุม ยกเว้นในกรณีเป็นเรื่องด่วน จะจัดส่งเอกสารประกอบการประชุมล่วงหน้าเป็นเวลาอย่างน้อย 2 วัน ตลอดจนจัดทำรายงานการประชุมที่มีสาระสำคัญครบถ้วน และเสนอให้มีการรับรองในการประชุมครั้งถัดไป ก่อนจัดเก็บรายงานการประชุม และเอกสารประกอบการประชุม อย่างเป็นระบบและสามารถสืบค้นได้

กปภ. ได้กำหนดค่าตอบแทนสำหรับคณะกรรมการ กปภ. คณะกรรมการ และคณะอนุกรรมการของ กปภ. เป็นไปตามหลักเกณฑ์และแนวทางปฏิบัติ ที่กระทรวงการคลังกำหนดและมติคณะรัฐมนตรี เมื่อวันที่ 2 กรกฎาคม 2556 ที่เห็นชอบตามผลการประชุมคณะกรรมการกำกับนโยบายด้านรัฐวิสาหกิจ (กนร.) ครั้งที่ 4/2556 เรื่องอัตราค่าตอบแทนและเบี้ยประชุมกรรมการรัฐวิสาหกิจ ที่กำหนดให้ กปภ. อยู่ในประเภทรัฐวิสาหกิจ กลุ่มที่ 1 มีหลักเกณฑ์การจ่ายค่าตอบแทนและเบี้ยประชุมดังนี้

1. ค่าตอบแทนรายเดือนไม่เกินเดือนละ 10,000 บาท ประธานได้รับค่าตอบแทน 2 เท่าของกรรมการ
2. ค่าเบี้ยประชุมจ่ายเป็นรายครั้งไม่เกินครั้งละ 10,000 บาท เฉพาะกรรมการที่มาประชุม ไม่เกิน 1 ครั้งต่อเดือน โดยประธานกรรมการและรองประธานกรรมการได้รับเบี้ยประชุม สูงกว่าในอัตราร้อยละ 25 และ 12.5 ของเบี้ยประชุม
3. กรณีเป็นคณะกรรมการชุดย่อย/คณะอนุกรรมการ

3.1 ค่าเบี้ยประชุมเป็นรายครั้ง ในอัตราเท่ากับเบี้ยประชุมกรรมการ เฉพาะกรรมการที่มาประชุม ทั้งนี้รวมแล้วไม่เกิน 2 คณะฯ ละไม่เกิน 1 ครั้งต่อเดือน

3.2 ค่าเบี้ยประชุมสำหรับบุคคลภายนอก ให้ได้รับเบี้ยประชุมเป็นรายครั้งในอัตราไม่เกิน 3,000 บาท เฉพาะกรรมการที่มาประชุม

ในส่วนของคณะกรรมการตรวจสอบของ กปภ. ได้รับค่าตอบแทนตามหลักเกณฑ์ และแนวทางปฏิบัติของคณะกรรมการตรวจสอบในรัฐวิสาหกิจ โดยเหมาจ่ายเป็นรายเดือน (ทุกเดือน)

สำหรับเงินโบนัสกรรมการและผู้บริหาร เป็นไปตามผลประกอบการประจำปีของ กปภ. และในส่วนของค่าเบี้ยเลี้ยง ค่าที่พัก ค่าเครื่องแต่งตัว และค่ารับรอง เป็นไปตามข้อบังคับและระเบียบของ กปภ.

ทั้งนี้ รายละเอียดการเข้าร่วมประชุมและค่าตอบแทนคณะกรรมการ คณะอนุกรรมการที่ได้รับรายละเอียดตามตารางแนบดังนี้

รายละเอียดการเข้าประชุมของคณะกรรมการ และคณะอนุกรรมการ และค่าตอบแทนที่ได้รับ
(ระหว่างวันที่ 1 ตุลาคม 2559 – 28 พฤศจิกายน 2559)

รายนามคณะกรรมการ กปภ.	ตำแหน่ง	คณะกรรมการ กปภ. (ประชุม 2 ครั้ง)	คณะกรรมการกิจการสัมพันธ์ (ประชุม 2 ครั้ง)	คณะกรรมการตรวจสอบของ กปภ. (ประชุม 0 ครั้ง)	คณะกรรมการอิสระ (ประชุม 0 ครั้ง)	คณะอนุกรรมการกฎหมายและการอุทธรรัองทุกข์ของ กปภ. (ประชุม 1 ครั้ง)	คณะอนุกรรมการบริหารความเสี่ยง กปภ. (ประชุม 1 ครั้ง)	คณะอนุกรรมการกำกับดูแลกิจการที่ดีฯ (ประชุม 1 ครั้ง)	คณะอนุกรรมการประเมินผลการปฏิบัติงานผู้ว่าการ กปภ. (ประชุม 0 ครั้ง)	คณะอนุกรรมการบริหาร กปภ. (ประชุม 2 ครั้ง)	คณะอนุกรรมการบริหารจัดการน้ำ (ประชุม 0 ครั้ง)	คณะอนุกรรมการติดตามการดำเนินงานตามนโยบาย (ประชุม 2 ครั้ง)	เบี้ยประชุมจากการเป็นกรรมการทุกคณะ	ค่าตอบแทน	โบนัส ปี 2559	รวม
1. นายจิรชัย มูลทองโร่ย	ประธานกรรมการ	2/2	2/2	-	-	-	-	-	-	-	-	-	50,000.00	38,666.67	187,500.00	276,166.67
2. อธิบดีกรมโยธาธิการและผังเมือง/ผู้แทน																
นายมณฑล สุดประเสริฐ	กรรมการ	-/2	-	-	-	-	1/1	-	-	-	-	-	12,500.00	10,000.00	150,000.00	172,500.00
นายโอฬาร ศักยโรจน์กุล *	ผู้แทน	1/2	-	-	-	-	-	-	-	-	-	-	10,000.00	-	-	10,000.00
3. อธิบดีกรมอนามัย/ผู้แทน																
นายแพทย์วชิระ เพ็งจันทร์	กรรมการ	2/2	-	-	-	-	-	-	-	-	-	-	20,000.00	10,000.00	144,758.06	174,758.06
นางอัมพร จันทรวิบูลย์ *	ผู้แทน	-	-	-	-	-	1/1	1/1	-	-	-	-	20,000.00	-	-	20,000.00
4. พลเอก วิชิต ศรีประเสริฐ	กรรมการ	2/2	-	-	-	1/1	-	-	-	2/2	-	-	57,500.00	19,333.33	150,000.00	226,833.33
5. พลเอก เทพพงศ์ ทิพยจันทร์	กรรมการ	2/2	-	-	-	-	-	1/1	-	1/2	-	-	42,500.00	19,333.33	112,500.00	174,333.33
6. นายรอยล จิตรดอน	กรรมการ	1/2	-	-	-	-	1/1	-	-	-	-	-	20,000.00	38,666.66	150,000.00	208,666.66
7. พลเอก ไตรรัตน์ รังคะรัตน	กรรมการ	1/2	-	-	-	-	-	-	-	-	-	2/2	35,000.00	35,250.00	150,000.00	220,250.00
8. นายฉัตรชัย พรหมเลิศ	กรรมการ	2/2	-	-	-	-	-	-	-	-	-	2/2	42,500.00	10,000.00	150,000.00	202,500.00
9. ผู้ว่าการ กปภ. นายเสรี ศุภราทิตย์	กรรมการและเลขานุการ	2/2	-	-	-	-	1/1	-	-	2/2	-	-	50,000.00	10,000.00	45,000.00	105,000.00

หมายเหตุ * อธิบดีกรมโยธาธิการและผังเมือง และอธิบดีกรมอนามัย ส่งหนังสือมอบผู้แทนมาประชุมแทน

รายละเอียดการเข้าประชุมของคณะกรรมการ และคณะอนุกรรมการ และค่าตอบแทนที่ได้รับ
(ระหว่างวันที่ 29 พฤศจิกายน 2559 – 30 กันยายน 2560)

รายนามคณะกรรมการ กปภ.	ตำแหน่ง	คณะกรรมการ กปภ. (ประชุม 9 ครั้ง)	คณะกรรมการกิจการสัมพันธ์ (ประชุม 8 ครั้ง)	คณะกรรมการตรวจสอบของ กปภ. (ประชุม 7 ครั้ง)	คณะกรรมการธิสระ (ประชุม 2 ครั้ง)	คณะอนุกรรมการกฎหมายและการอุทธรณ์ร้องทุกข์ของ กปภ. (ประชุม 6 ครั้ง)	คณะอนุกรรมการบริหารความเสี่ยง กปภ. (ประชุม 3 ครั้ง)	คณะอนุกรรมการกำกับดูแลกิจการที่ดีฯ (ประชุม 1 ครั้ง)	คณะอนุกรรมการประเมินผลการปฏิบัติงานผู้ว่าการ กปภ. (ประชุม 2 ครั้ง)	คณะอนุกรรมการสรรหาฯ (ประชุม 8 ครั้ง)	คณะอนุกรรมการบริหารจัดการน้ำ (ประชุม 3 ครั้ง)	คณะอนุกรรมการติดตามการดำเนินงานตามโครงการฯ (ประชุม 9 ครั้ง)	เบี้ยประชุมจากการเป็นกรรมการทุกคณะ	ค่าตอบแทน	โบนัส ปี 2559	รวม
1. นายฉัตรชัย พรหมเลิศ	กรรมการ รักษาการในตำแหน่งประธานกรรมการ	7/9	-	-	-	1/6	-	-	-	-	1/3	3/9	127,500.00	110,000.00	150,000.00	387,500.00
2. อธิบดีกรมโยธาธิการและผังเมือง/ผู้แทน																
นายมณฑล สุดประเสริฐ	กรรมการ	3/9	-	-	-	-	3/3	-	2/2	-/8	-	-	92,500.00	110,000.00	150,000.00	352,500.00
นายโอฬารศักย์โรจน์กุล *	ผู้แทน	2/9	-	-	-	-	-	-	-	-	-	-	20,000.00	-	-	20,000.00
3. อธิบดีกรมอนามัย/ผู้แทน																
นายแพทย์วชิระ เพ็งจันทร์	กรรมการ	6/9	-	7/7	2/2	-	-	-	1/2	-	-	-	106,250.00	213,526.88	144,758.06	464,534.94
นายแพทย์ธงชัย เลิศวิลัย *	ผู้แทน	2/9	-	-	-	-	-	-	-	-	-	-	20,000.00	-	-	20,000.00
นางอัมพร จันทรวิบูลย์ *	ผู้แทน	-	-	-	-	-	2/3	-	-	-	-	-	42,500.00	-	-	42,500.00
นายวิโรจน์ วัชระเกียรติศักดิ์ *	ผู้แทน	-	-	-	-	-	1/3	-	-	-	-	-	11,250.00	-	-	11,250.00
4. พลตรี พงษ์สวัสดิ์ พรรณจิตต์	กรรมการ	9/9	9/9	-	2/2	-	-	1/1	2/2	-	-	5/9	260,000.00	100,666.67	-	360,666.67
5. นายประยูร รัตนเสนีย์	กรรมการ	7/9	-	-	-	-	-	1/1	-	-	2/3	-	105,000.00	100,666.67	-	205,666.67
6. ร้อยตำรวจโท อาทิตย์ บุญญะโสภัต	กรรมการ	8/9	-	-	-	-/6	-	-	-	1/8	-	8/9	190,000.00	100,666.67	-	290,666.67
7. นายจรินทร์ จักกะพาก	กรรมการ	4/9	-	-	-	-	-	1/1	-	3/8	-	-	82,500.00	100,666.67	-	183,166.67
8. นายเวทย์ นุชเจริญ	กรรมการ	8/9	-	6/7	2/2	-	-	-	2/2	8/8	-	-	220,000.00	184,860.22	-	404,860.22
9. นางสาวเยาวนุช วิยาภรณ์	กรรมการ	9/9	-	6/7	2/2	-	2/3	-	-	-	-	-	130,000.00	205,908.61	-	335,908.61
10. ผู้ว่าการ กปภ.																
นายเสรี ศุภราทิตย์ **	กรรมการและเลขานุการ	8/9	-	-	-	3/6	2/3	1/1	-	6/8	-	7/9	220,000.00	89,354.84	45,000.00	354,354.84
11. รักษาการแทนผู้ว่าการ กปภ.																
นายสมชาย มนต์บุรีนนท์ ***	กรรมการและเลขานุการ	1/9	-	-	-	2/6	1/3	-	-	2/8	-	1/9	50,000.00	20,645.16	-	70,645.16

หมายเหตุ * อธิบดีกรมโยธาธิการและผังเมือง และอธิบดีกรมอนามัย ส่งหนังสือมอบผู้แทนมาประชุมแทน
** นายเสรี ศุภราทิตย์ ปฏิบัติหน้าที่ กรรมการและเลขานุการ ระหว่างวันที่ 1 ตุลาคม 2559 ถึงวันที่ 30 กรกฎาคม 2560
*** นายสมชาย มนต์บุรีนนท์ ปฏิบัติหน้าที่ กรรมการและเลขานุการ ระหว่างวันที่ 30 กรกฎาคม 2560 ถึงปัจจุบัน

1.5 ค่าตอบแทนของผู้บริหาร

หมายเหตุประกอบงบการเงินค่าตอบแทนผู้บริหารระดับสูง

หน่วย : บาท

ค่าตอบแทนผู้บริหาร	30 ก.ย. 60	30 ก.ย. 59	30 ก.ย. 58
ผลประโยชน์ระยะสั้น *	18,955,401.64	21,106,452.70	21,775,282.57
ผลประโยชน์ระยะยาว	11,119,538.49	10,232,621.50	9,440,846.25
ผลประโยชน์ระยะยาวอื่น	0.00	84,141.49	0.00
	30,074,940.13	**31,423,215.69**	**31,216,128.82**

หมายเหตุ : * สำหรับค่าเบี้ยประชุมกรรมการ โบนัสกรรมการ และค่าตอบแทนกรรมการ ของผู้ว่าการ กปภ. ได้แสดงรวมอยู่ในหมายเหตุประกอบงบการเงิน หัวข้อ ค่าตอบแทนกรรมการ

1.6 นโยบายป้องกันความขัดแย้งทางผลประโยชน์

การดำเนินนโยบายด้านการป้องกันความขัดแย้งทางผลประโยชน์ของ กปภ. ถูกกำหนดให้เป็นหนึ่งในวาระสำคัญที่สอดแทรกอยู่ในนโยบายการต่อต้านทุจริตและคอร์รัปชัน โดย กปภ. คาดหวังให้คณะกรรมการ คณะอนุกรรมการ คณะทำงาน ผู้บริหาร พนักงานและลูกจ้างของ กปภ. ทุกคน ตระหนักว่าการป้องกันความขัดแย้งทางผลประโยชน์เป็นหน้าที่และความรับผิดชอบที่จะต้องทำความเข้าใจ ยึดมั่น และปฏิบัติ พร้อมทั้งรายงานโดยสุจริตถึงการปฏิบัติที่ก่อให้เกิดความขัดแย้งทางผลประโยชน์หรือสงสัยว่าจะขัดต่อหลักการต่างๆ ต่อผู้บังคับบัญชา เพื่อเป็นการแสดงความบริสุทธิ์ใจ และป้องกันมิให้ผู้ปฏิบัติงานต้องตัดสินใจเลือกระหว่างประโยชน์ของตนเองและของหน่วยงาน โดยผู้ปฏิบัติงานต้องรายงานความขัดแย้งทางผลประโยชน์ ในกรณีดังต่อไปนี้

1. รายงานความขัดแย้งทางผลประโยชน์ทุกปีในเดือนตุลาคม
2. เมื่อมีการเปลี่ยนแปลงตำแหน่งหน้าที่ คือ มีการแต่งตั้งโยกย้ายหรือบรรจุเข้าทำงานใหม่
3. เมื่อมีหรือเกิดสถานการณ์ความขัดแย้งทางผลประโยชน์ขึ้น

สำหรับคณะกรรมการที่มิได้ปฏิบัติงานให้ กปภ. เต็มเวลา แต่มีความจำเป็นต้องร่วมประชุมเพื่อพิจารณาหรือวินิจฉัยสั่งการในประเด็นที่อาจเกี่ยวข้องกับประโยชน์ส่วนตัวกับประโยชน์ของ กปภ. รวมอยู่ด้วยนั้น กปภ. ได้กำหนดหลักเกณฑ์และแนวทางปฏิบัติสำหรับคณะกรรมการเพื่อป้องกันความขัดแย้งทางผลประโยชน์จากการใช้ข้อมูลภายใน โดยให้ถือว่าการกระทำหรือกรณีดังต่อไปนี้เป็นความขัดแย้งทางผลประโยชน์

(1) การใช้ข้อมูลของ กปภ. เพื่อแสวงหาประโยชน์ให้ตนเองหรือผู้อื่น

(2) เป็นคู่สัญญาหรือมีส่วนได้เสียในสัญญาที่ทำกับ กปภ. หรือประกอบกิจการที่มีลักษณะเป็นการแข่งขันกับ กปภ. ซึ่งทำให้ผลประโยชน์ของกรรมการขัดหรือแย้งกับผลประโยชน์ของ กปภ. หรือกระทบต่อการใช้ดุลพินิจตัดสินใจในการปฏิบัติหน้าที่ของกรรมการผู้นั้นในฐานะคณะกรรมการของ กปภ.

(3) การดำรงตำแหน่งกรรมการผู้จัดการ ผู้จัดการ ผู้ถือหุ้นสำคัญ ที่ปรึกษา ตัวแทน พนักงานหรือลูกจ้างในธุรกิจของเอกชนซึ่งอยู่ภายใต้การกำกับ ดูแล ควบคุม หรือตรวจสอบของ กปภ. ซึ่งทำให้ผลประโยชน์ของกรรมการขัดหรือแย้ง กับผลประโยชน์ของ กปภ. หรือกระทบต่อการใช้ดุลพินิจตัดสินใจในการปฏิบัติหน้าที่ของกรรมการผู้นั้น ในฐานะคณะกรรมการของ กปภ. เว้นแต่การดำรงตำแหน่งที่ กปภ. มอบหมายเป็นลายลักษณ์อักษร โดยให้ถือว่าการกระทำในข้อ (1) - (3) ของคู่สมรสของกรรมการ เป็นการกระทำของกรรมการด้วย

นอกจากนี้ คณะกรรมการจะต้องไม่แต่งตั้งหรือมอบหมายให้ผู้ที่อาจจะมีความขัดแย้งทางผลประโยชน์ในเรื่องใดเป็นกรรมการหรือเป็นผู้พิจารณาหรือเกี่ยวข้องกับการให้ข้อมูล ให้ความเห็น หรือมีอำนาจสั่งการในเรื่องนั้นๆ

กปภ. ยังกำหนดให้การรับหรือการให้ของขวัญที่นอกเหนือจากของขวัญอันควรได้หรือควรให้ตามกฎหมาย กฎ หรือข้อบังคับ ที่ออกโดยอาศัยอำนาจตามบทบัญญัติแห่งกฎหมาย หรือเกินกว่าที่คณะกรรมการป้องกันและปราบปรามการทุจริตแห่งชาติกำหนดไว้เป็นความขัดแย้งทางผลประโยชน์ เว้นแต่จะเป็นการรับของขวัญที่กรรมการมีเหตุผลความจำเป็นที่จะต้องรับเพื่อรักษาไมตรี มิตรภาพ หรือความสัมพันธ์อันดีระหว่างบุคคล โดยให้นำบทบัญญัติตามประกาศคณะกรรมการป้องกันและปราบปรามการทุจริตแห่งชาติมาใช้บังคับโดยอนุโลม

คณะกรรมการทั้งหมดมีหน้าที่รายงานความขัดแย้งทางผลประโยชน์ต่อผู้บังคับบัญชาตามลำดับชั้น โดยมีหลักเกณฑ์และวิธีปฏิบัติ ดังนี้

(1) การรายงานต่อผู้บังคับบัญชาตามลำดับชั้น ประกอบด้วย

- ประธานกรรมการรายงานต่อรัฐมนตรีว่าการกระทรวงมหาดไทย
- กรรมการรายงานต่อประธานกรรมการ เพื่อรายงานต่อรัฐมนตรีว่าการกระทรวงมหาดไทยต่อไป

(2) กรณีไม่มีความขัดแย้งทางผลประโยชน์ ให้กรรมการรับรองตนเองภายใน 30 วัน นับตั้งแต่วันที่ได้รับการแต่งตั้งและภายในเดือนตุลาคมของทุกปีงบประมาณ

(3) กรณีมีความขัดแย้งทางผลประโยชน์ หากกรรมการ คู่สมรส หรือบุคคลในครอบครัว มีความขัดแย้งทางผลประโยชน์ให้รายงานโดยทันทีต่อผู้บังคับบัญชาตามลำดับชั้น และให้ผู้ช่วยผู้ว่าการ (สำนักผู้ว่าการ) แจ้งกรณีดังกล่าวต่อสำนักตรวจสอบของ กปภ.

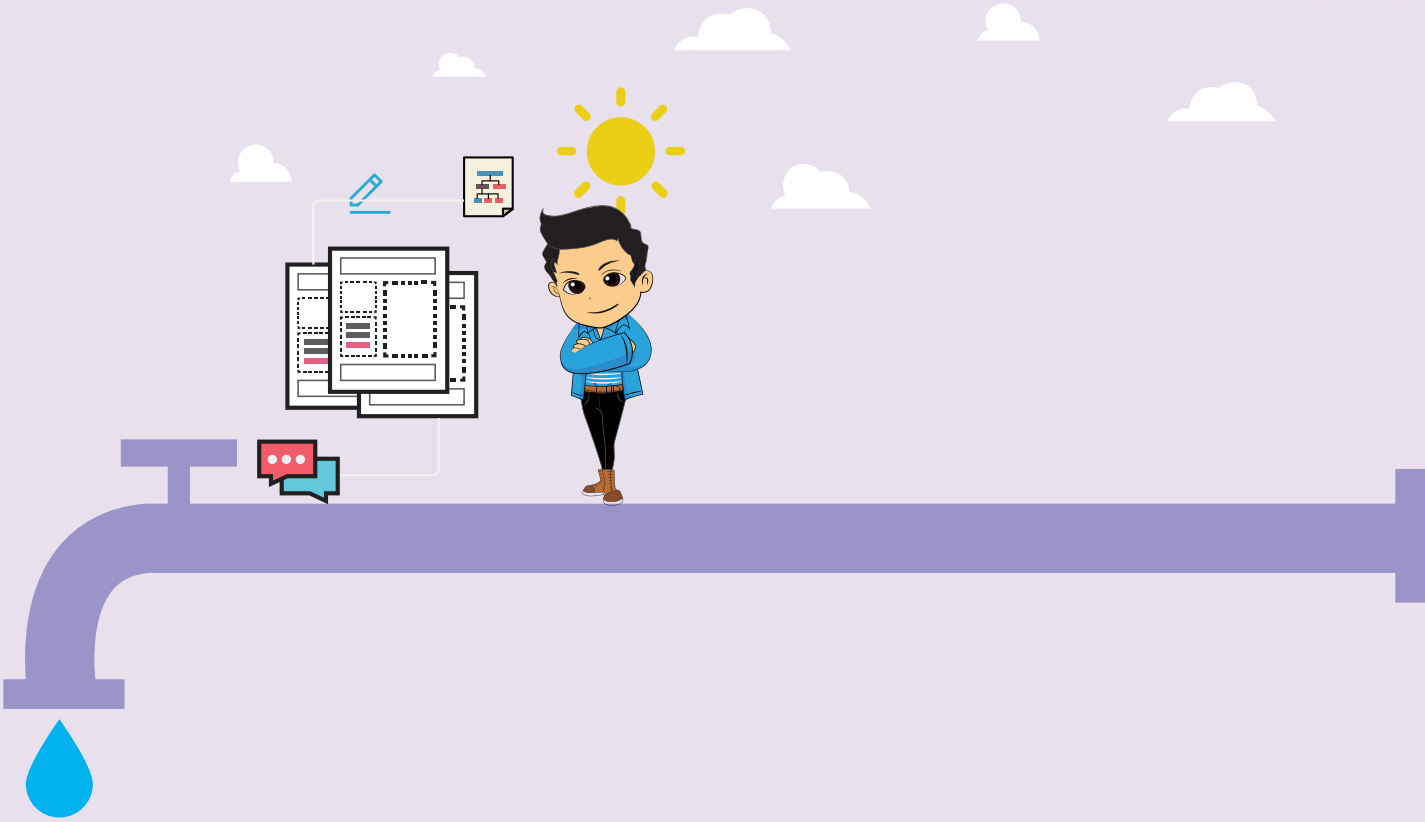

2. รายงานผลการดำเนินงานต่างๆ ขององค์กร

2.1 รายงานผลการดำเนินงานของคณะกรรมการตรวจสอบ
ของ กปภ. ประจำปี 2560
Audit Committee's Report for the year ended September 30, 2017

2.2 รายงานคณะกรรมการสรรหา

2.1 รายงานผลการดำเนินงานของคณะกรรมการตรวจสอบของ กปภ. ประจำปี 2560

คณะกรรมการตรวจสอบของ กปภ. ได้รับการแต่งตั้งจากคณะกรรมการ กปภ. ตามคำสั่งที่ 2/2560 ลงวันที่ 19 มกราคม 2560 แต่งตั้งให้ 1) นางสาวเยาวนุช วิยาภรณ์ เป็นประธานกรรมการ 2) อธิบดีกรมอนามัย เป็นรองประธานกรรมการ และ 3) นายเวทย์ นุชเจริญ เป็นกรรมการ

ในปี 2560 คณะกรรมการตรวจสอบฯ ได้มีการประชุม 7 ครั้ง โดยมีรายละเอียดจำนวนครั้งที่ประชุม ดังนี้

รายชื่อคณะกรรมการตรวจสอบ	จำนวนครั้งที่เข้าร่วม/จำนวนครั้งทั้งหมด
นางสาวเยาวนุช วิยาภรณ์	6/7
นายแพทย์วชิระ เพ็งจันทร์	7/7
นายเวทย์ นุชเจริญ	6/7

โดยมี ผู้บริหารระดับสูงของ กปภ. สำนักตรวจสอบ ฝ่ายการเงินและบัญชี และสำนักงานการตรวจเงินแผ่นดินได้เข้าร่วมประชุมในวาระที่เกี่ยวข้อง

คณะกรรมการตรวจสอบของ กปภ. ได้ทำการพิจารณาในเรื่องต่างๆ โดยมีสาระสำคัญ สรุปได้ดังนี้

1. สอบทานรายงานทางการเงินรายไตรมาสปี 2560 และประจำปี 2559 ร่วมกับฝ่ายการเงินและบัญชีและสำนักงานการตรวจเงินแผ่นดิน เพื่อให้มั่นใจว่า รายงานทางการเงินของ กปภ. ได้จัดทำขึ้นตามมาตรฐานบัญชีที่รับรองโดยทั่วไปและมีการเปิดเผยข้อมูลอย่างเพียงพอ ครบถ้วนและเชื่อถือได้ นอกจากนี้ยังได้สอบทานรายการบัญชี ระหว่าง กปภ. กับบริษัทร่วม และบริษัทที่เกี่ยวข้องกันกับบริษัทร่วมจากรายงานผลการสอบทานของผู้สอบบัญชีรับอนุญาต เพื่อให้มั่นใจว่ารายการระหว่างกันดังกล่าวเป็นรายการที่ดำเนินการตามเงื่อนไขทางธุรกิจปกติ

2. สอบทานความเพียงพอของระบบการควบคุมภายใน ประกอบกับผลการตรวจสอบของสำนักตรวจสอบ กปภ. สามารถให้ความมั่นใจอย่างสมเหตุสมผลว่า มีการบริหารความเสี่ยงให้อยู่ในระดับที่ยอมรับได้อย่างสม่ำเสมอ มีระบบการควบคุมภายในที่เหมาะสม โปร่งใส มีประสิทธิภาพ

3. สอบทานการกำกับดูแลการปฏิบัติตามกฎ ระเบียบ ข้อบังคับ และนโยบายที่เกี่ยวข้อง ความขัดแย้งทางผลประโยชน์ และการปฏิบัติตามจรรยาบรรณ

4. ทบทวนกฎบัตรคณะกรรมการตรวจสอบให้สอดคล้องกับระเบียบกระทรวงการคลัง ว่าด้วยคณะกรรมการตรวจสอบและหน่วยตรวจสอบภายในของรัฐวิสาหกิจ พ.ศ. 2555 และคู่มือการปฏิบัติงานของคณะกรรมการตรวจสอบในรัฐวิสาหกิจ ฉบับปรับปรุง ปี 2555 เพื่อให้มั่นใจว่าการปฏิบัติงานของคณะกรรมการตรวจสอบเป็นไปตามที่กำหนด และเป็นไปตามหลักการกำกับดูแลกิจการที่ดี (Corporate Governance) ตามจรรยาบรรณที่พึงปฏิบัติ คงไว้ซึ่งระบบการควบคุมภายในที่มีประสิทธิภาพ

5. พิจารณานโยบายการปฏิบัติงานของสำนักตรวจสอบให้ครอบคลุม บทบาท หน้าที่ ความรับผิดชอบของคณะกรรมการตรวจสอบและสำนักตรวจสอบ เพื่อใช้เป็นแนวทางในการปฏิบัติงาน

6. อนุมัติแผนการตรวจสอบเชิงกลยุทธ์ (ปี 2561-2563) และแผนการตรวจสอบประจำปี 2561 แผนกลยุทธ์และแผนปฏิบัติงานของสำนักตรวจสอบประจำปี 2561 และแผนการฝึกอบรมเพื่อพัฒนาบุคลากรประจำปี 2561 รวมถึงได้กำกับดูแลติดตามผลการดำเนินงานของสำนักตรวจสอบเป็นรายเดือน/รายไตรมาส พร้อมทั้งให้ข้อเสนอแนะเกี่ยวกับแนวทางการปฏิบัติงาน

จากการดำเนินการตามขอบเขตอำนาจหน้าที่ที่ได้รับมอบหมาย คณะกรรมการตรวจสอบของ กปภ. มีความเห็นว่า กปภ. มีกระบวนการในการจัดทำงบการเงินอย่างถูกต้องตามควรในสาระสำคัญตามหลักการบัญชีที่รับรองโดยทั่วไป และการทำธุรกรรมรายการที่เกี่ยวโยงกันเป็นไปอย่างสมเหตุสมผล มีการเปิดเผยข้อมูลอย่างเพียงพอ ครบถ้วนและเชื่อถือได้ มีระบบการควบคุมภายในที่เพียงพอและเหมาะสม โปร่งใส มีประสิทธิภาพ ฝ่ายบริหารมีการติดตามดูแล มีการปฏิบัติตามกฎหมายและข้อกำหนดที่เกี่ยวข้อง เพียงพอและเหมาะสม โดยไม่พบข้อบกพร่องที่เป็นสาระสำคัญ และผลการตรวจสอบภายในโดยรวมมีประสิทธิผล

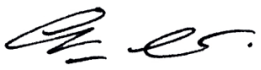

(นางสาวเยาวนุช วิยาภรณ์)
ประธานกรรมการตรวจสอบของ กปภ.

2.1 Audit Committee's Report for the year ended September 30, 2017

PWA's Audit Committee was appointed by PWA's Board of Directors according to an order No. 2/2017 date January 19, 2017 1) Miss Yaowanooch Wiyaporn 2) Director - General Department of Health 3) Mr. Weidt nuchjalearn, as members.

In 2017 the Audit Committee convened 7 meetings. The number of meeting attendance of the committee members is shown below:

Name of the Audit Committee members	Number of attendance/Total meeting
Miss Yaowanooch Wiyaporn	6/7
Mr. Wachira Pengjuntr	7/7
Mr. Weidt Nuchjalearn	6/7

The meetings were attended by PWA's senior management, Office of the auditors, the Finance and Accounting Department and the Office of the Auditor General on the agenda concerned:

PWA's Audit Committee has considered numerous issues' with significant substances summarized as the followings:

1. Review of PWA's quarterly (2017) and annual (2016) financial statements along with the Finance and Accounting Department and the Office of the Auditor General to ensure that they are accurately and properly arranged in accordance with generally accepted accounting standards, while data is sufficiently and reliably disclosed. In addition, the Audit committee also reviewed transaction with associated companies and companies related to associated companies from Certified Public Accountant.
2. Review of the adequacy of PWA's internal control system, as a supplement to the inspection report of Office of the auditor, to ensure that PWA consistently has efficient risk management at an acceptable level, apart from proper, transparent and efficient internal control system.
3. Review of PWA's management and employees' performance in compliance with rules, regulations, policies on the conflict of interests, and code of ethics.
4. Review of the Audit Committee's charter so that is in line with the Finance ministry's regulations on the state enterprise's audit committee and internal audit unit of 2012, and a guidebook of the state enterprise's audit committee's work performance (revised in 2012) to ensure that PWA's Audit Committee's performance is in compliance with the rules defined, and based on good corporate governance and code of ethics, while maintaining an efficient internal control system.
5. Review the policies of the Office of the Auditor to cover the roles and responsibilities. The Board of Audit and Inspection Bureau. To serve as a guide for practitioners.
6. Approve of a strategic plan 3 year (2017 - 2019) and 2017 examination plan and 2017 Strategic Plan and Action Plan and 2017 Personnel development plan including directed monitor the performance of the review is a monthly/quarterly. And suggestions about working practices.

Based on its implementation in conformity with the scope of duties and authority assigned, the Audit committee is of the opinion that PWA has a procedure for preparing its financial statements which is accurate and fairly presented, in all material respects, its financial statements in accordance with generally accepted accounting principles, with the interrelated transactions are properly and reasonably carried out and data is sufficiently and reliably disclosed. Similarly, PWA has established an adequate, appropriate, transparent and effective internal control system, while PWA's management has properly and adequately monitored its operations in compliance with the relevant laws and regulations. Substantial deficiency has not been found and the overall internal audit performance is effective.



(Miss Yaowanooch Wiyaporn)
Chairperson of PWA's Audit Committee

2.2 รายงานคณะกรรมการสรรหา

การสรรหาคณะกรรมการ กปภ. เป็นอำนาจหน้าที่ของกระทรวงมหาดไทย ที่นำเสนอรายชื่อให้รัฐมนตรีว่าการกระทรวงมหาดไทยเสนอคณะรัฐมนตรีพิจารณาแต่งตั้ง

ทั้งนี้ กปภ. มีขั้นตอนการดำเนินงาน ดังนี้

1. กปภ. รายงานให้กระทรวงมหาดไทยทราบว่า บัดนี้คณะกรรมการ กปภ. ชุดปัจจุบันครบกำหนดวาระการดำรงตำแหน่งแล้ว หรือมีกรรมการได้พ้นจากตำแหน่งก่อนครบกำหนดตามวาระ เพื่อเสนอให้มีการแต่งตั้งคณะกรรมการ กปภ.
2. รัฐมนตรีว่าการกระทรวงมหาดไทยนำเสนอรายชื่อบุคคลที่มีความเหมาะสมเพื่อแต่งตั้งเป็นคณะกรรมการ กปภ. ต่อประธานกรรมการคณะกรรมการนโยบายรัฐวิสาหกิจ (คนร.)
3. ประธาน คนร. พิจารณาให้ความเห็นชอบรายชื่อคณะกรรมการ กปภ. ที่กระทรวงมหาดไทยเสนอแต่งตั้งแล้วเสนอ คนร. พิจารณาให้ความเห็นชอบ

ทั้งนี้ กรณีกรรมการ กปภ. ที่เป็นผู้แทนส่วนราชการ รัฐวิสาหกิจ หน่วยงานของรัฐ หรือหน่วยงานอื่น บุคคลที่ได้รับการเสนอชื่อแต่งตั้งเป็นกรรมการ กปภ. ต้องได้รับความเห็นชอบหรืออนุมัติจากหน่วยงานต้นสังกัดก่อนเสนอประธาน คนร. เพื่อให้ความเห็นชอบ

4. คนร. เสนอรายชื่อคณะกรรมการ กปภ. ต่อคณะรัฐมนตรีเพื่อพิจารณาอนุมัติการแต่งตั้ง
5. เมื่อคณะรัฐมนตรีมีมติแต่งตั้งคณะกรรมการ กปภ. แล้ว ให้คณะกรรมการ กปภ. เข้ารับตำแหน่ง ตามมติคณะรัฐมนตรีต่อไป

โดยสรุปตามผังรูป ดังนี้



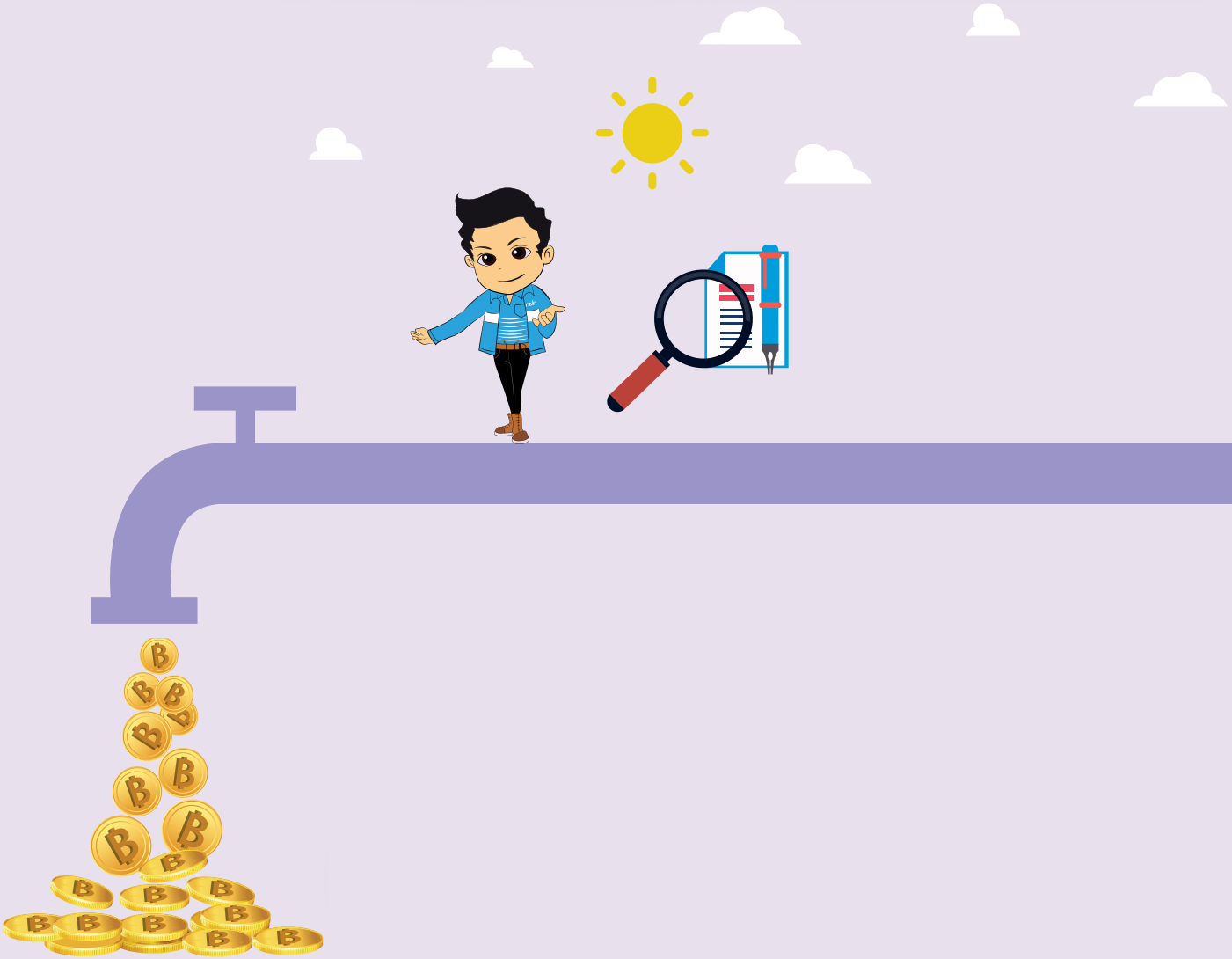

3. รายงานทางการเงิน

3.1 รายงานความรับผิดชอบของคณะกรรมการต่อรายงานทางการเงิน
Report on the Board of Director's Responsibility for Financial Statements

3.2 รายงานของผู้สอบบัญชี
Auditor's Report

3.3 หมายเหตุประกอบงบการเงิน
Notes to the Financial Statements

3.1 รายงานความรับผิดชอบของคณะกรรมการต่อรายงานทางการเงิน

คณะกรรมการการประปาส่วนภูมิภาค ได้ตระหนักถึงภาระหน้าที่และความรับผิดชอบในฐานะกรรมการ ต่อรายงานทางการเงินที่มีคุณภาพ โดยได้กำกับดูแลให้มีการจัดทำงบการเงินเป็นไปตามมาตรฐานการบัญชีที่รับรองโดยทั่วไป ใช้นโยบายการบัญชีที่เหมาะสมและถือปฏิบัติอย่างสม่ำเสมอ ใช้ดุลยพินิจอย่างระมัดระวังและประมาณการที่ดีที่สุดในการจัดทำ ตลอดจนมีการเปิดเผยข้อมูลที่สำคัญอย่างเพียงพอ เหมาะสมและโปร่งใส ในหมายเหตุประกอบงบการเงิน

คณะกรรมการการประปาส่วนภูมิภาค ได้แต่งตั้งคณะกรรมการตรวจสอบของการประปาส่วนภูมิภาค ซึ่งประกอบด้วยกรรมการที่เป็นอิสระ ให้กำกับดูแล สอบทาน ความน่าเชื่อถือ ความถูกต้องของรายงานทางการเงิน รวมทั้งระบบการควบคุมภายใน โดยได้แสดงความเห็นตามรายงานของคณะกรรมการตรวจสอบในรายงานประจำปีแล้ว

คณะกรรมการการประปาส่วนภูมิภาค ได้สนับสนุนข้อมูล และเอกสารต่างๆ ที่เกี่ยวของเพื่อให้สำนักงานการตรวจเงินแผ่นดินซึ่งเป็นผู้สอบบัญชี สามารถตรวจสอบและแสดงความเห็นได้อย่างอิสระ กระทั่งสำนักงานการตรวจเงินแผ่นดิน ได้รับรองงบการเงินและผลการดำเนินงาน ว่าถูกต้องตามที่ควรในสาระสำคัญตามมาตรฐานการรายงานทางการเงิน ซึ่งแสดงไว้ในรายงานประจำปีแล้ว

คณะกรรมการการประปาส่วนภูมิภาค มีความเห็นว่างบการเงิน และระบบการควบคุมภายในโดยรวมของการประปาส่วนภูมิภาค สำหรับปีสิ้นสุดวันที่ 30 กันยายน 2560 มีความน่าเชื่อถือตามมาตรฐานการรายงานทางการเงิน ปฏิบัติถูกต้องตามกฎหมายและกฎระเบียบที่เกี่ยวข้อง

(นายฉัตรชัย พรหมเลิศ)
กรรมการ รักษาการในตำแหน่ง
ประธานกรรมการการประปาส่วนภูมิภาค

3.1 Report on the Board of Directors' Responsibility for Financial Statements

The Provincial Waterworks Authority (PWA) Board of Directors has fully realized its duties and responsibilities, as the Board of Directors, for the quality financial statements, which have been overseen to prepared in accordance with accounting principles and practices generally accepted. In this regard, the Board of Directors has selected an appropriate accounting policy and constantly implemented it with cautious discretion and the best estimate. Furthermore, significant data is sufficiently, properly and transparently disclosed in notes of the financial statements.

The Board of Directors has appointed PWA's Audit Committee, comprising of independent Board Directors, to oversee and examine the reliability and accuracy of PWA's financial statements, including its internal control system. The Audit Committee's opinions on these issues have already appeared in its report, which is displayed in PWA's annual report.

The Board of Directors also provides related data and documents to enable the office of the Audit General, which is the auditor, to independently audit and express its opinions until the office of the Audit General certifies that PWA's financial statements referred to above present fairly, in all material respects, financial position and operational consequences in accordance with financial statements standards, which is revealed in PWA's annual report.

PWA's Board of Directors is of the opinion that the overall financial statements and internal control system of the Provincial Waterworks Authority as at September 30, 2017 are reliable in compliance with financial statements standards and have practices that comply with the relevant laws and regulations.



(Mr. Chatchai Promlert)
Acting Chairman of PWA's Board of Directors

รายงานของผู้สอบบัญชี

เสนอ คณะกรรมการการประปาส่วนภูมิภาค

ความเห็น

สำนักงานการตรวจเงินแผ่นดินได้ตรวจสอบงบการเงินของการประปาส่วนภูมิภาคซึ่งประกอบด้วยงบแสดงฐานะการเงินที่แสดงเงินลงทุนตามวิธีส่วนได้เสียและงบแสดงฐานะการเงินเฉพาะกิจการ ณ วันที่ 30 กันยายน 2560 งบกำไรขาดทุนเบ็ดเสร็จที่แสดงเงินลงทุนตามวิธีส่วนได้เสียและงบกำไรขาดทุนเบ็ดเสร็จเฉพาะกิจการ งบแสดงการเปลี่ยนแปลงส่วนของทุนที่แสดงเงินลงทุนตามวิธีส่วนได้เสียและงบแสดงการเปลี่ยนแปลงส่วนของทุนเฉพาะกิจการ และงบกระแสเงินสดที่แสดงเงินลงทุนตามวิธีส่วนได้เสียและงบแสดงเงินสดเฉพาะกิจการ สำหรับปีสิ้นสุดวันเดียวกัน และหมายเหตุประกอบงบการเงิน รวมถึงหมายเหตุสรุปนโยบายการบัญชีที่สำคัญ

สำนักงานการตรวจเงินแผ่นดินเห็นว่า งบการเงินข้างต้นนี้แสดงฐานะการเงินของการประปาส่วนภูมิภาค ณ วันที่ 30 กันยายน 2560 ผลการดำเนินงานและกระแสเงินสดสำหรับปีสิ้นสุดวันเดียวกัน โดยถูกต้องตามที่ควรในสาระสำคัญตามมาตรฐานการรายงานทางการเงิน

เกณฑ์ในการแสดงความเห็น

สำนักงานการตรวจเงินแผ่นดินได้ปฏิบัติงานตรวจสอบตามมาตรฐานการสอบบัญชี ความรับผิดชอบของสำนักงานการตรวจเงินแผ่นดินได้กล่าวไว้ในวรรคความรับผิดชอบของผู้สอบบัญชีต่อการตรวจสอบงบการเงินในรายงานของสำนักงานการตรวจเงินแผ่นดิน สำนักงานการตรวจเงินแผ่นดินมีความเป็นอิสระจากกิจการตามมาตรฐานการตรวจเงินแผ่นดินที่กำหนดโดยคณะกรรมการตรวจเงินแผ่นดินและข้อกำหนดจรรยาบรรณของผู้ประกอบวิชาชีพที่กำหนดโดยสภาวิชาชีพบัญชี ในส่วนที่เกี่ยวข้องกับการตรวจสอบงบการเงินและสำนักงานการตรวจเงินแผ่นดินได้ปฏิบัติตามความรับผิดชอบด้านจรรยาบรรณอื่นๆ ซึ่งเป็นไปตามมาตรฐานการตรวจเงินแผ่นดินและข้อกำหนดจรรยาบรรณเหล่านี้ สำนักงานการตรวจเงินแผ่นดินเชื่อว่าหลักฐานการสอบบัญชีที่สำนักงานการตรวจเงินแผ่นดินได้รับเพียงพอและเหมาะสมเพื่อใช้เป็นเกณฑ์ในการแสดงความเห็นของสำนักงานการตรวจเงินแผ่นดิน

ข้อมูลและเหตุการณ์ที่เน้น

สำนักงานการตรวจเงินแผ่นดินขอให้สังเกตหมายเหตุประกอบงบการเงิน ดังต่อไปนี้ หมายเหตุประกอบการเงินที่ 5.7 ได้อธิบายถึงการที่การประปาส่วนภูมิภาคเข้าไปดำเนินการก่อสร้างในพื้นที่ที่ยังไม่ได้รับอนุญาตให้ใช้งานซึ่งมีความไม่แน่นอนที่มีสาระสำคัญที่อาจเป็นเหตุให้งานระหว่างก่อสร้างต้องถูกระงับหรือยกเลิกได้หากหน่วยงานราชการที่มีหน้าที่กำกับดูแลพื้นที่ไม่อนุญาตให้การประปาส่วนภูมิภาคใช้พื้นที่ที่กำลังก่อสร้าง หมายเหตุประกอบงบการเงินที่ 5.8 การประปาส่วนภูมิภาคมีสินทรัพย์ที่ตั้งอยู่บนที่ดินที่ยังไม่ได้รับอนุญาตให้ใช้งาน หมายเหตุประกอบงบการเงินที่ 5.12 การประปาส่วนภูมิภาคมีการจ่ายชำระหนี้ล่าช้า ไม่เป็นไปตามที่กำหนดไว้ในสัญญาซึ่งอาจเป็นเหตุให้ถูกฟ้องร้องเรียกค่าเสียหายและดอกเบี้ยจากเงินที่ผิดนัดชำระหนี้ได้ หมายเหตุประกอบการเงินที่ 5.23 การประปาส่วนภูมิภาคกู้เงินจากกองทุนเงินประกันการใช้น้ำจำนวน 1,625.00 ล้านบาท เพื่อเสริมสภาพคล่องทางการเงินและหมายเหตุประกอบงบการที่ 8 เหตุการณ์ไฟไหม้เนื่องจากเมื่อวันที่ 20 มีนาคม 2560 เกิดเหตุเพลิงไหม้บริเวณอาคาร 2 ชั้น 4 การประปาส่วนภูมิภาคสำนักงานใหญ่ซึ่งเมื่อวันที่ 23 มิถุนายน 2560 คณะกรรมการตรวจสอบข้อเท็จจริงได้รายงานผลการประเมินมูลค่าความเสียหายจากเหตุการณ์ดังกล่าวเป็นจำนวน 20.26 ล้านบาท ทั้งนี้สำนักงานการตรวจเงินแผ่นดินมิได้แสดงความเห็นอย่างมีเงื่อนไขในเรื่องดังกล่าวข้างต้น

สำนักงานการตรวจเงินแผ่นดิน

ข้อมูลอื่น

ผู้บริหารเป็นผู้รับผิดชอบต่อข้อมูลอื่น ข้อมูลอื่นประกอบด้วย ข้อมูลซึ่งรวมอยู่ในรายงานประจำปีแต่ไม่รวมถึงงบการเงินและรายงานผู้สอบบัญชีที่อยู่ในรายงานประจำปีนั้น ซึ่งผู้บริหารจะจัดเตรียมรายงานประจำปีให้สำนักงานการตรวจเงินแผ่นดินภายหลังวันที่ในรายงานของผู้สอบบัญชีนี้

ความเห็นของสำนักงานการตรวจเงินแผ่นดินต่องบการเงินไม่ครอบคลุมถึงข้อมูลอื่นและสำนักงานการตรวจเงินแผ่นดินไม่ได้ให้ความเชื่อมั่นต่อข้อมูลอื่น

ความรับผิดชอบของสำนักงานการตรวจเงินแผ่นดินที่เกี่ยวเนื่องกับการตรวจสอบงบการเงิน คือการอ่านพิจารณาว่าข้อมูลอื่นมีความขัดแย้งที่มีสาระสำคัญกับงบการเงินหรือกับความรู้ที่ได้รับจากการตรวจสอบของสำนักงานการตรวจเงินแผ่นดินหรือปรากฏว่าข้อมูลอื่นมีการแสดงข้อมูลที่ขัดต่อข้อเท็จจริงอันเป็นสาระสำคัญหรือไม่

เมื่อสำนักงานการตรวจสอบเงินแผ่นดินได้อ่านรายงานประจำปีหากสำนักงานการตรวจสอบเงินแผ่นดินสรุปได้ว่ามีการแสดงข้อมูลที่ขัดต่อข้อเท็จจริงอันเป็นสาระสำคัญ สำนักงานการตรวจเงินแผ่นดินต้องสื่อสารเรื่องดังกล่าวกับผู้มีหน้าที่ในการกำกับดูแล

ความรับผิดชอบของผู้บริหารและผู้มีหน้าที่ในการกำกับดูแลต่องบการเงิน

ผู้บริหารมีหน้าที่รับผิดชอบในการจัดทำและนำเสนองบการเงินเหล่านี้โดยถูกต้องตามที่ควรตามมาตรฐานการรายงานทางการเงิน และรับผิดชอบเกี่ยวกับการควบคุมภายในที่ผู้บริหารพิจารณาว่าจำเป็นเพื่อให้สามารถจัดทำงบการเงินที่ปราศจากการแสดงข้อมูลที่ขัดต่อข้อเท็จจริงอันเป็นสาระสำคัญไม่ว่าจะเกิดจากการทุจริตหรือข้อผิดพลาด

ในการจัดทำงบการเงิน ผู้บริหารรับผิดชอบในการประเมินความสามารถของกิจการในการดำเนินงานต่อเนื่อง เปิดเผยเรื่องที่เกี่ยวกับการดำเนินงานต่อเนื่องตามความเหมาะสม และการใช้เกณฑ์การบัญชีสำหรับการดำเนินงานต่อเนื่อง เว้นแต่ผู้บริหารมีความตั้งใจที่จะเลิกกิจการหรือหยุดดำเนินงานหรือไม่สามารถดำเนินงานต่อเนื่องต่อไปได้

ผู้มีหน้าที่ในการกำกับดูแลมีหน้าที่ในการสอดส่องดูแลกระบวนการในการจัดทำรายงานทางการเงินของกิจการ

ความรับผิดชอบของผู้สอบบัญชีต่อการตรวจสอบงบการเงิน

การตรวจสอบของสำนักงานการตรวจสอบเงินแผ่นดินมีวัตถุประสงค์เพื่อให้ได้ความเชื่อมั่นอย่างสมเหตุสมผลว่างบการเงินโดยรวมปราศจากการแสดงข้อมูลที่ขัดต่อข้อเท็จจริงอันเป็นสาระสำคัญหรือไม่ ไม่ว่าจะเกิดจากการทุจริตหรือข้อผิดพลาด และเสนอรายงานของผู้สอบบัญชีซึ่งรวมความเห็นของสำนักงานการตรวจเงินแผ่นดินอยู่ด้วย ความเชื่อมั่นอย่างสมเหตุสมผลคือความเชื่อมั่นในระดับสูงแต่ไม่ได้เป็นการรับประกันว่าการปฏิบัติงานตรวจสอบตามมาตรฐานการสอบบัญชีจะสามารถตรวจพบข้อมูลที่ขัดต่อข้อเท็จจริงอันเป็นสาระสำคัญที่มีอยู่ได้เสมอไป ข้อมูลที่ขัดต่อข้อเท็จจริงอาจเกิดจากการทุจริตหรือข้อผิดพลาดและถือว่ามีสาระสำคัญเมื่อคาดการณ์ได้อย่างสมเหตุสมผลว่ารายงานที่ขัดต่อข้อเท็จจริงแต่ละรายการหรือทุกรายการรวมกันจะมีผลต่อการตัดสินใจทางเศรษฐกิจของผู้ใช้งบการเงินจากการใช้งบการเงินเหล่านี้

ในการตรวจสอบของสำนักงานการตรวจเงินแผ่นดินตามมาตรฐานการสอบบัญชี สำนักงานการตรวจเงินแผ่นดินได้ใช้ดุลยพินิจและการสังเกตและสงสัยเยี่ยงผู้ประกอบวิชาชีพตลอดการตรวจสอบการปฏิบัติงานของสำนักงานการตรวจเงินแผ่นดินรวมถึง

- ระบุและประเมินความเสี่ยงจากการแสดงข้อมูลที่ขัดต่อข้อเท็จจริงอันเป็นสาระสำคัญในงบการเงิน ไม่ว่าจะเกิดจากการทุจริตหรือข้อผิดพลาด ออกแบบและปฏิบัติงานตามวิธีการตรวจสอบเพื่อสนองต่อความเสี่ยงเหล่านั้น และได้หลักฐานการสอบบัญชีที่เพียงพอและเหมาะสมเพื่อเป็นเกณฑ์ในการแสดงความเห็นของสำนักงานการตรวจเงินแผ่นดิน ความเสี่ยงที่ไม่พบข้อมูลที่ขัดต่อข้อเท็จจริงอันเป็นสาระสำคัญซึ่งเป็นผลมาจากการทุจริตจะสูงกว่าความเสี่ยงที่เกิดจากข้อผิดพลาดเนื่องจากการทุจริตอาจเกี่ยวกับการสมรู้ร่วมคิด การปลอมแปลงเอกสารหลักฐาน การตั้งใจละเว้นการแสดงข้อมูลการแสดงข้อมูลที่ไม่ตรงตามข้อเท็จจริงหรือการแทรกแซงการควบคุมภายใน

- ทำความเข้าใจในระบบการควบคุมภายในที่เกี่ยวข้องกับการตรวจสอบ เพื่อออกแบบวิธีการตรวจสอบที่เหมาะสมกับสถานการณ์ แต่ไม่ใช่เพื่อวัตถุประสงค์ในการแสดงความเห็นต่อความมีประสิทธิผลของการควบคุมภายในของกิจการ
- ประเมินความเหมาะสมของนโยบายการบัญชีที่ผู้บริหารใช้และความสมเหตุสมผลของประมาณการทางบัญชีและการเปิดเผยข้อมูลที่เกี่ยวข้องซึ่งจัดทำขึ้นโดยผู้บริหาร
- สรุปเกี่ยวกับความเหมาะสมของการใช้เกณฑ์กรบัญชีสำหรับการดำเนินงานต่อเนื่องของผู้บริหารและจากหลักฐานการสอบบัญชีที่ได้รับ สรุปว่ามีความไม่แน่นอนที่มีสาระสำคัญที่เกี่ยวกับเหตุการณ์หรือสถานการณ์ที่อาจเป็นเหตุให้เกิดข้อสงสัยอย่างมีนัยสำคัญต่อความสามารถของกิจการในการดำเนินงานต่อเนื่องหรือไม่ ถ้าสำนักงานการตรวจเงินแผ่นดินได้ข้อสรุปว่ามีความไม่แน่นอนที่มีสาระสำคัญ สำนักงานการตรวจเงินแผ่นดินต้องกล่าวไว้ในรายงานของผู้สอบบัญชีของสำนักงานการตรวจเงินแผ่นดินโดยให้ข้อสังเกตถึงการเปิดเผยข้อมูลในงบการเงินที่เกี่ยวข้อง หรือถ้าการเปิดเผยดังกล่าวไม่เพียงพอ ความเห็นของสำนักงานการตรวจเงินแผ่นดินจะเปลี่ยนแปลงไป ข้อสรุปของสำนักงานการตรวจเงินแผ่นดินขึ้นอยู่กับหลักฐานการสอบบัญชีที่ได้รับจนถึงวันที่ในรายงานของผู้สอบบัญชีของสำนักงานการตรวจเงินแผ่นดิน อย่างไรก็ตาม เหตุการณ์หรือสถานการณ์ในอนาคตอาจเป็นเหตุให้กิจการต้องหยุดดำเนินงานต่อเนื่อง
- ประเมินการนำเสนอ โครงสร้างและเนื้อหาของงบการเงินโดยรวม รวมถึงการเปิดเผยข้อมูลว่างบการเงินแสดงรายการและเหตุการณ์ในรูปแบบที่ทำให้มีการนำเสนอข้อมูลโดยถูกต้องตามที่ควรหรือไม่ สำนักงานการตรวจเงินแผ่นดินได้สื่อสารกับผู้มีหน้าที่ในการกำกับดูแลในเรื่องต่างๆ ที่สำคัญ ซึ่งรวมถึงขอบเขตและช่วงเวลาของการตรวจสอบตามที่ได้วางแผนไว้ ประเด็นที่มีนัยสำคัญที่พบจากการตรวจสอบ รวมถึงข้อบกพร่องที่มีนัยสำคัญในระบบการควบคุมภายในหากสำนักงานการตรวจเงินแผ่นดินได้พบในระหว่างการตรวจสอบของสำนักงานการตรวจเงินแผ่นดิน

(นางสาวสุวิมล เดชานุกูลกิจ)
ผู้อำนวยการสำนักตรวจสอบการเงินที่ 13

(นางประชุมพร บุตรไชย)
นักวิชาการตรวจเงินแผ่นดินชำนาญการพิเศษ

สำนักงานการตรวจเงินแผ่นดิน
วันที่ 20 มีนาคม 2561

(Translation)
Auditor's Report

To the Board of Directors of the Provincial Waterworks Authority

Opinion

The State Audit Office has audited the financial statements of the Provincial Waterworks Authority (PWA) comprising the statements of financial position in which the equity method is applied, accompanying statements of financial position as at 30 September 2017 and separate financial statements of the Provincial Waterworks Authority (PWA), comprehensive income, changes in equity, and cash flows in which the equity method is applied and the separated statements of financial position, comprehensive income, changes in equity and cash flows as at 30 September 2017 and the notes to financial statements including a summary of significant accounting policies.

In the opinion of the State Audit Office, the above financial statements in which the equity method is applied and separate financial statements referred to above present fairly, in all material respects, the financial position of the Provincial Waterworks Authority as at 30 September 2017 and its financial performance and cash flows for the year then ended in accordance with the Thai Financial Reporting Standards.

Criteria for Expressing Opinions

The State Audit Office has performed its audit work in accordance with standards on auditing and responsibilities of the State Audit Office as mentioned in the Auditor's Responsibility on the financial audit in the report of the State Audit Office, which is an independent body in accordance with standards on the state auditing determined by the State Audit Committee and Code of Ethics for Professional Accountants determined by the Federation of Accounting Professions in relation to the auditing on the financial statements. The State Audit Office also performs according to other ethic responsibilities, which is in accordance with standards on the state auditing and all these code of ethics. The State Audit Office is certain that the auditing evidences are adequate and proper to use as the criteria for expressing the opinions of the State Audit Office.

Information and Critical Incident

The State Audit Office requests to notice the notes to financial statements as follows: the notes to financial statements 5.7 describing that the Provincial Waterworks Authority (PWA) conducts the construction work in areas that are not yet permitted to operate. There are significant uncertainties that may cause construction work to be suspended or terminated, if the government agency responsible for regulating the areas does not allow the Provincial Waterworks Authority (PWA) to use the site under construction, the notes to financial statements 5.8 describing that the Provincial Waterworks Authority (PWA) has assets on areas that are not yet permitted to operate, the notes to financial statements 5.12 describing that the Provincial Waterworks Authority (PWA) has delayed debt repayment, not as determined in the contract, which may be claimed for damages and interests from money defaulted on repayment, the notes to financial statements 5.23 loans from the Water Usage Guarantee Fund of Baht 1,625.00 million for financial liquidity enhancement. This includes the notes to financial statements No. 8 in relation to the incident occurring after the reporting period due to the fire on 20 March 2017 on the 4th floor of the 2nd Building, the Provincial Waterworks Authority (PWA), Head Office, which the Investigation Committee reported the assessment of the damage amounting to Baht 20.26 million and the State Audit Office did not express any conditional comments in this respect.

The Office of the Auditor General of Thailand

Other Information

The management is responsible for other information which comprise the information in the annual report but does not include the information in the financial statements and the auditor's report contained in the annual report. The management will prepare an annual report for the State Audit Office after the date in the report of the auditor.

The opinion of the State Audit Office on financial statements does not cover other information and the State Audit Office does not trust any other information.

The responsibility of the State Audit Office in relation to the financial statements is to read and consider any other information that could have a material adverse effect on the financial statements or the effects that could be derived from the audit of the State Audit Office or to show that the other information has material misstatement or not.

When the State Audit Office reads the annual report, and if the State Audit Office concludes that there is material misstatement, the State Audit Office must communicate this matter with the regulator.

Management and Regulators' Responsibilities on the Financial Statements

The Management is responsible for the preparation of these financial statements in accordance with the Thai Financial Reporting Standards and for such internal control as management determines as necessary to enable the preparation of financial statements that are free from material misstatement, whether due to fraud or error.

In preparing the financial statements, Management is responsible for assessing the ability of the business to continue operations, disclose matters related to ongoing operations as appropriate and use accounting criteria for continued operations except for the Management intends to terminate business or stop operations or cannot continue business.

The regulator is responsible for overseeing the process of preparing the financial statements of the business.

Auditor's Responsibilities on the Financial Statement Audit

The review of the State Audit Office is aimed to provide a reasonable assurance that the consolidated financial statements are free of material misstatement whether caused by fraud or error, as well as to present the auditor's report including the opinion of the State Audit Office with reasonable assurance at a high level. However, it does not guarantee that auditing practice according to auditing standards will always be able to detect material misstatement. Material misstatement may be due to fraud or error and is considered substantive when it is reasonably anticipated that a report which is incompatible with each or all of the facts will affect the economic decisions of these financial statement users.

As for the audit of the State Audit Office in accordance with the audit standards, the State Audit Office uses its discretion, observation and suspicion as professionals all through the auditing process of the State Audit Office including

- Identify and assess the risks of material misstatement of the financial statements whether caused by fraud or error, designing and implementing audit trails to respond to those risks. This includes obtaining audit evidence that is adequate and appropriate for using as the criteria to express the State Audit Office's opinions. The risk that material misstatement is not found which is a result of fraud is greater than the risk of error because corruption may relate to conspiracy, fake documents, intention to ignore showing data, displaying data that does not match the facts or internal control interventions.

- Make understanding on the internal control system related to the audit in order to design appropriate monitoring procedures. It is not for the purpose of expressing an opinion on the effectiveness of the business's internal control.
- Review the appropriateness of the accounting policies used by the management and the reasonableness of the accounting estimates and the disclosures of relevant information provided by the management.
- Summarize the appropriateness of applying the accounting standards for continued operation of the management and the audit evidence. It can be concluded that there are significant uncertainties that the State Audit Office must mention in the report of its auditor with a notice on the disclosure in the related financial statements. If the disclosure is not sufficient, the opinion of the State Audit Office will change. The conclusion of the State Audit Office is based on the audit evidence received from the beginning until the date in the auditor's report of the State Audit Office. However, future events or circumstances may cause the business to cease its operations.
- Assess the presentation of the structure and content of the financial statements as a whole including the disclosure of financial statements and events in such a way that the information is presented as it should be.

The State Audit Office communicates with the regulators on a number of important issues, including the scope and timing of the planned audit. Significant issues found from the audit include significant deficiencies in the internal control system which are found during the audit of the State Audit Office.

(Miss Suwimol Dechanukulkij)
Director of Financial Audit Office 13

(Mrs. Prachumporn Buttrachai)
State Auditor, Senior Professional Level

"The report of the auditor and the financial report has not been reviewed by the auditor."

The Office of the Auditor General of Thailand
20 March 2018

การประปาส่วนภูมิภาค

งบแสดงฐานะการเงิน

ณ วันที่ 30 กันยายน 2560

หน่วย : บาท

	หมายเหตุ	งบการเงินที่แสดงเงินลงทุนตามวิธีส่วนได้เสีย		
		30 กันยายน 2560	30 กันยายน 2559	1 ตุลาคม 2558 (ยอดยกมา)
สินทรัพย์				
สินทรัพย์หมุนเวียน				
เงินสดและรายการเทียบเท่าเงินสด	3.1, 5.1	2,606,325,173	1,998,066,366	3,662,662,900
เงินฝากธนาคารที่มีข้อจำกัดในการใช้	3.2, 5.2	1,148,074,738	1,976,393,421	2,410,180,216
ลูกหนี้การค้าและลูกหนี้อื่น	3.3, 5.3	1,450,833,602	1,970,756,526	986,094,957
วัสดุคงเหลือ	3.4, 5.4	372,253,038	265,735,869	250,788,283
งานติดตั้งและวางท่อระหว่างดำเนินการ	3.11.2	35,731,886	26,699,402	26,779,377
รวมสินทรัพย์หมุนเวียน		**5,613,218,437**	**6,237,651,584**	**7,336,505,733**
สินทรัพย์ไม่หมุนเวียน				
เงินลงทุนในบริษัทร่วม	3.5, 5.5	4,014,548,323	3,854,421,533	3,622,376,184
เงินลงทุนระยะยาวอื่น	3.5, 5.5	24,026,200	24,026,200	24,026,200
เงินล่วงหน้าค่าก่อสร้าง		760,686,017	1,380,083,956	1,416,780,364
สินทรัพย์ระหว่างก่อสร้าง	5.7	11,205,998,944	12,243,357,819	8,861,849,962
ที่ดิน อาคารและอุปกรณ์	3.7, 3.8, 5.8	91,360,605,717	85,215,152,423	78,014,248,366
สิทธิการใช้ประโยชน์ในที่ราชพัสดุ	3.8, 3.9, 5.9	317,147,067	317,689,482	318,233,174
สินทรัพย์ไม่มีตัวตน	3.7, 3.10, 5.10	77,611,610	88,847,246	87,609,518
สินทรัพย์ไม่หมุนเวียนอื่น	5.11	267,096,467	269,387,132	270,738,333
รวมสินทรัพย์ไม่หมุนเวียน		**108,027,720,345**	**103,392,965,791**	**92,615,862,101**
รวมสินทรัพย์		**113,640,938,782**	**109,630,617,375**	**99,952,367,834**

หมายเหตุประกอบงบการเงินเป็นส่วนหนึ่งของงบการเงินนี้

การประปาส่วนภูมิภาค

งบแสดงฐานะการเงิน

ณ วันที่ 30 กันยายน 2560

หน่วย : บาท

	หมายเหตุ	งบการเงินที่แสดงเงินลงทุนตามวิธีส่วนได้เสีย		
		30 กันยายน 2560	30 กันยายน 2559	1 ตุลาคม 2558 (ยอดยกมา)
หนี้สินและส่วนของทุน				
หนี้สินหมุนเวียน				
เจ้าหนี้การค้าและเจ้าหนี้อื่น	5.12	2,658,906,029	3,941,961,914	2,745,847,337
ค่าใช้จ่ายค้างจ่าย	5.13	1,348,068,193	1,431,216,048	1,416,509,004
เงินนำส่งรัฐค้างจ่าย	5.14	2,471,600,000	2,300,000,000	1,963,900,000
เงินโบนัสกรรมการและพนักงานค้างจ่าย		594,891,063	471,312,554	645,506,792
เงินรับล่วงหน้าค่าติดตั้งและวางท่อ	3.11.2	373,635,293	403,127,007	410,309,593
หนี้สินตามสัญญาเช่าการเงินที่ถึงกำหนดชำระภายใน 1 ปี	3.13, 5.15	595,897,076	544,370,928	504,723,361
เงินกู้ยืมระยะยาวที่ถึงกำหนดชำระภายใน 1 ปี	5.16	762,856,357	1,000,000,000	-
หนี้สินหมุนเวียนอื่น	5.17	913,948,738	1,408,604,253	930,171,057
รวมหนี้สินหมุนเวียน		**9,719,802,749**	**11,500,592,704**	**8,616,967,144**
หนี้สินไม่หมุนเวียน				
หนี้สินตามสัญญาเช่าการเงิน	3.13, 5.15	13,020,414,153	13,614,929,574	14,160,317,479
เงินกู้ยืมระยะยาว	5.16	13,460,000,000	13,313,812,470	12,600,000,000
รายได้จากสินทรัพย์รับบริจาคจากเอกชนรอรับรู้	3.11.7, 3.11.9, 5.18	2,541,138,743	2,264,618,024	2,066,896,905
รายได้จากสินทรัพย์รับบริจาคจากราชการรอรับรู้	3.11.9, 5.18	4,145,843,851	3,407,180,689	2,372,797,857
รายได้เงินอุดหนุนรอการรับรู้	3.11.8, 5.18	19,692,195,267	17,533,229,365	15,003,412,493
ภาระผูกพันผลประโยชน์ของพนักงาน	3.14, 3.15, 5.19	1,620,321,164	1,363,903,397	1,257,621,463
ประมาณการหนี้สินจากคดีความ	5.20	46,956,739	21,642,109	14,238,394
ประมาณการหนี้สินจากสัญญาเอกชนร่วมลงทุน	5.21	3,859,683,094	4,166,494,930	3,671,950,789
ประมาณการหนี้สินค่ารื้อถอนอาคารและสิ่งก่อสร้าง	3.7, 3.16, 5.22	18,814,553	21,437,936	20,534,410
เงินประกันระยะยาว	5.23	2,021,617,162	1,944,950,962	1,835,098,992
รวมหนี้สินไม่หมุนเวียน		**60,426,984,726**	**57,652,199,456**	**53,002,868,782**
รวมหนี้สิน		**70,146,787,475**	**69,152,792,160**	**61,619,835,926**
ส่วนของทุน				
ทุนประเดิม		2,204,438,020	2,204,438,020	2,204,438,020
งบประมาณอุดหนุน		30,919,654,450	30,919,654,450	30,919,654,450
รวมทุน	5.24	33,124,092,470	33,124,092,470	33,124,092,470
กำไรสะสมยังไม่ได้จัดสรร		10,248,044,331	7,059,624,573	4,833,961,950
องค์ประกอบอื่นในส่วนของทุน		122,014,506	294,108,172	374,477,488
รวมส่วนของทุน		**43,494,151,307**	**40,477,825,215**	**38,332,531,908**
รวมหนี้สินและส่วนของทุน		**113,640,938,782**	**109,630,617,375**	**99,952,367,834**

หมายเหตุประกอบงบการเงินเป็นส่วนหนึ่งของงบการเงินนี้

(นางวรจรรย์ เดชะศาศวัต)
ผู้อำนวยการฝ่ายการเงินและบัญชี

(นายสมชาย มนต์บุรีนนท์)
รองผู้ว่าการ (วิชาการ) รักษาการแทน
ผู้ว่าการการประปาส่วนภูมิภาค

การประปาส่วนภูมิภาค

งบแสดงฐานะการเงิน

ณ วันที่ 30 กันยายน 2560

หน่วย : บาท

	หมายเหตุ	งบการเงินเฉพาะกิจการ		
		30 กันยายน 2560	30 กันยายน 2559	1 ตุลาคม 2558 (ยอดยกมา)
สินทรัพย์				
สินทรัพย์หมุนเวียน				
เงินสดและรายการเทียบเท่าเงินสด	3.1, 5.1	2,606,325,173	1,998,066,366	3,662,662,900
เงินฝากธนาคารที่มีข้อจำกัดในการใช้	3.2, 5.2	1,148,074,738	1,976,393,421	2,410,180,216
ลูกหนี้การค้าและลูกหนี้อื่น	3.3, 5.3	1,450,833,602	1,970,756,526	986,094,957
วัสดุคงเหลือ	3.4, 5.4	372,253,038	265,735,869	250,788,283
งานติดตั้งและวางท่อระหว่างดำเนินการ	3.11.2	35,731,886	26,699,402	26,779,377
รวมสินทรัพย์หมุนเวียน		**5,613,218,437**	**6,237,651,584**	**7,336,505,733**
สินทรัพย์ไม่หมุนเวียน				
เงินลงทุนในบริษัทร่วม	3.5, 5.5	1,091,200,000	1,091,200,000	1,091,200,000
เงินลงทุนระยะยาวอื่น	3.5, 5.5	24,026,200	24,026,200	24,026,200
เงินล่วงหน้าค่าก่อสร้าง		760,686,017	1,380,083,956	1,416,780,364
สินทรัพย์ระหว่างก่อสร้าง	5.7	11,205,998,944	12,243,357,819	8,861,849,962
ที่ดิน อาคารและอุปกรณ์	3.7, 3.8, 5.8	91,360,605,717	85,215,152,423	78,014,248,366
สิทธิการใช้ประโยชน์ในที่ราชพัสดุ	3.8, 3.9, 5.9	317,147,067	317,689,482	318,233,174
สินทรัพย์ไม่มีตัวตน	3.7, 3.10, 5.10	77,611,610	88,847,246	87,609,518
สินทรัพย์ไม่หมุนเวียนอื่น	5.11	267,096,467	269,387,132	270,738,333
รวมสินทรัพย์ไม่หมุนเวียน		**105,104,372,022**	**100,629,744,258**	**90,084,685,917**
รวมสินทรัพย์		**110,717,590,459**	**106,867,395,842**	**97,421,191,650**

หมายเหตุประกอบงบการเงินเป็นส่วนหนึ่งของงบการเงินนี้

การประปาส่วนภูมิภาค

งบแสดงฐานะการเงิน

ณ วันที่ 30 กันยายน 2560

หน่วย : บาท

	หมายเหตุ	งบการเงินเฉพาะกิจการ		
		30 กันยายน 2560	30 กันยายน 2559	1 ตุลาคม 2558 (ยอดยกมา)
หนี้สินและส่วนของทุน				
หนี้สินหมุนเวียน				
เจ้าหนี้การค้าและเจ้าหนี้อื่น	5.12	2,658,906,029	3,941,961,914	2,745,847,337
ค่าใช้จ่ายค้างจ่าย	5.13	1,348,068,193	1,431,216,048	1,416,509,004
เงินนำส่งรัฐค้างจ่าย	5.14	2,471,600,000	2,300,000,000	1,963,900,000
เงินโบนัสกรรมการและพนักงานค้างจ่าย		594,891,063	471,312,554	645,506,792
เงินรับล่วงหน้าค่าติดตั้งและวางท่อ	3.11.2	373,635,293	403,127,007	410,309,593
หนี้สินตามสัญญาเช่าการเงินที่ถึงกำหนดชำระภายใน 1 ปี	3.13, 5.15	595,897,076	544,370,928	504,723,361
เงินกู้ยืมระยะยาวที่ถึงกำหนดชำระภายใน 1 ปี	5.16	762,856,357	1,000,000,000	-
หนี้สินหมุนเวียนอื่น	5.17	913,948,738	1,408,604,253	930,171,057
รวมหนี้สินหมุนเวียน		**9,719,802,749**	**11,500,592,704**	**8,616,967,144**
หนี้สินไม่หมุนเวียน				
หนี้สินตามสัญญาเช่าการเงิน	3.13, 5.15	13,020,414,153	13,614,929,574	14,160,317,479
เงินกู้ยืมระยะยาว	5.16	13,460,000,000	13,313,812,470	12,600,000,000
รายได้จากสินทรัพย์รับบริจาคจากเอกชนรอรับรู้	3.11.7, 3.11.9, 5.18	2,541,138,743	2,264,618,024	2,066,896,905
รายได้จากสินทรัพย์รับบริจาคจากราชการรอรับรู้	3.11.9, 5.18	4,145,843,851	3,407,180,689	2,372,797,857
รายได้เงินอุดหนุนรอการรับรู้	3.11.8, 5.18	19,692,195,267	17,533,229,365	15,003,412,493
ภาระผูกพันผลประโยชน์ของพนักงาน	3.14, 3.15, 5.19	1,620,321,164	1,363,903,397	1,257,621,463
ประมาณการหนี้สินจากคดีความ	5.20	46,956,739	**21,642,109**	**14,238,394**
ประมาณการหนี้สินจากสัญญาเอกชนร่วมลงทุน	5.21	3,859,683,094	4,166,494,930	3,671,950,789
ประมาณการหนี้สินค่ารื้อถอนอาคารและสิ่งก่อสร้าง	3.7, 3.16, 5.22	18,814,553	21,437,936	20,534,410
เงินประกันระยะยาว	5.23	2,021,617,162	1,944,950,962	1,835,098,992
รวมหนี้สินไม่หมุนเวียน		**60,426,984,726**	**57,652,199,456**	**53,002,868,782**
รวมหนี้สิน		**70,146,787,475**	**69,152,792,160**	**61,619,835,926**
ส่วนของทุน				
ทุนประเดิม		2,204,438,020	2,204,438,020	2,204,438,020
งบประมาณอุดหนุน		30,919,654,450	30,919,654,450	30,919,654,450
รวมทุน	5.24	33,124,092,470	33,124,092,470	33,124,092,470
กำไรสะสมยังไม่ได้จัดสรร		7,756,495,045	4,728,481,330	2,740,887,703
องค์ประกอบอื่นในส่วนของทุน		(309,784,531)	(137,970,118)	(63,624,449)
รวมส่วนของทุน		**40,570,802,984**	**37,714,603,682**	**35,801,355,724**
รวมหนี้สินและส่วนของทุน		**110,717,590,459**	**106,867,395,842**	**97,421,191,650**

หมายเหตุประกอบงบการเงินเป็นส่วนหนึ่งของงบการเงินนี้

(นางวรจรรย์ เดชะศาศวัต)
ผู้อำนวยการฝ่ายการเงินและบัญชี

(นายสมชาย มนต์บุรีนนท์)
รองผู้ว่าการ (วิชาการ) รักษาการแทน
ผู้ว่าการการประปาส่วนภูมิภาค

การประปาส่วนภูมิภาค

งบกำไรขาดทุนเบ็ดเสร็จ

สำหรับปีสิ้นสุดวันที่ 30 กันยายน 2560

หน่วย : บาท

	หมายเหตุ	งบการเงินที่แสดงเงินลงทุนตามวิธีส่วนได้เสีย 2560	2559
รายได้			
รายได้จากการจำหน่ายน้ำและบริการ	3.11.1, 5.25	25,943,466,111	25,680,445,214
รายได้ค่าติดตั้งและวางท่อ	3.11.2, 5.25	1,911,770,547	2,115,067,144
รายได้อื่น	3.11.3 - 3.11.9, 5.26	1,545,959,126	1,367,634,122
รวมรายได้		**29,401,195,784**	**29,163,146,480**
ค่าใช้จ่าย			
ค่าใช้จ่ายติดตั้งและวางท่อ		1,551,863,190	1,730,745,486
ค่าใช้จ่ายในการดำเนินงานและบริหาร	5.27	20,087,724,153	20,450,168,381
ค่าใช้จ่ายอื่น	5.28	176,848,486	155,145,545
ต้นทุนทางการเงิน	3.12, 5.29	1,919,546,240	2,340,353,441
รวมค่าใช้จ่าย		**23,735,982,069**	**24,676,412,853**
ส่วนแบ่งกำไรจากเงินลงทุนในบริษัทร่วม		494,806,043	539,028,996
กำไรสำหรับปี		**6,160,019,758**	**5,025,762,623**
กำไรขาดทุนเบ็ดเสร็จอื่น :			
รายการที่จะไม่ถูกจัดประเภทใหม่เข้าไปไว้ในกำไรขาดทุนในภายหลัง			
ขาดทุนจากการประมาณการ ตามหลักคณิตศาสตร์ประกันภัย		(171,814,413)	(74,345,669)
กำไร (ขาดทุน) จากการประมาณการ ตามหลักคณิตศาสตร์ประกันภัยในบริษัทร่วม		1,355,509	(5,659,479)
ภาษีเงินได้เกี่ยวกับรายการที่จะไม่จัดประเภทรายการใหม่ ไปยังกำไรหรือขาดทุนในภายหลังในบริษัทร่วม		(270,941)	1,131,895
รายการที่อาจถูกจัดประเภทใหม่เข้าไปไว้ในกำไรขาดทุนในภายหลัง			
การเปลี่ยนแปลงในมูลค่าเงินลงทุนเผื่อขาย ในบริษัทร่วม		23	(81,227)
ภาษีเงินได้เกี่ยวกับรายการที่จะจัดประเภทรายการใหม่ ไปยังกำไรหรือขาดทุนในภายหลังในบริษัทร่วม		(85)	16,246
ส่วนแบ่งกำไรขาดทุนเบ็ดเสร็จอื่นในบริษัทร่วม		(1,363,759)	(1,431,082)
กำไรขาดทุนเบ็ดเสร็จรวมสำหรับปี		**5,987,926,092**	**4,945,393,307**

หมายเหตุประกอบงบการเงินเป็นส่วนหนึ่งของงบการเงินนี้

การประปาส่วนภูมิภาค

งบกำไรขาดทุนเบ็ดเสร็จ

สำหรับปีสิ้นสุดวันที่ 30 กันยายน 2560

หน่วย : บาท

	หมายเหตุ	งบการเงินเฉพาะกิจการ 2560	2559
รายได้			
รายได้จากการจำหน่ายน้ำและบริการ	3.11.1, 5.25	25,943,466,111	25,680,445,214
รายได้ค่าติดตั้งและวางท่อ	3.11.2, 5.25	1,911,770,547	2,115,067,144
รายได้อื่น	3.11.3 - 3.11.9, 5.26	1,880,359,126	1,668,594,122
รวมรายได้		**29,735,595,784**	**29,464,106,480**
ค่าใช้จ่าย			
ค่าใช้จ่ายติดตั้งและวางท่อ		1,551,863,190	1,730,745,486
ค่าใช้จ่ายในการดำเนินงานและบริหาร	5.27	20,087,724,153	20,450,168,381
ค่าใช้จ่ายอื่น	5.28	176,848,486	155,145,545
ต้นทุนทางการเงิน	3.12, 5.29	1,919,546,240	2,340,353,441
รวมค่าใช้จ่าย		**23,735,982,069**	**24,676,412,853**
กำไรสำหรับปี		**5,999,613,715**	**4,787,693,627**
กำไรขาดทุนเบ็ดเสร็จอื่น :			
รายการที่จะไม่ถูกจัดประเภทใหม่เข้าไปไว้ในกำไรขาดทุนในภายหลัง			
ขาดทุนจากการประมาณการตามหลักคณิตศาสตร์ประกันภัย		(171,814,413)	(74,345,669)
กำไรขาดทุนเบ็ดเสร็จรวมสำหรับปี		**5,827,799,302**	**4,713,347,958**

หมายเหตุประกอบงบการเงินเป็นส่วนหนึ่งของงบการเงินนี้

การประปาส่วนภูมิภาค

งบแสดงการเปลี่ยนแปลงในส่วนของทุน

สำหรับปีสิ้นสุดวันที่ 30 กันยายน 2560

หน่วย : บาท

	งบการเงินที่แสดงเงินลงทุนตามวิธีส่วนได้เสีย											
	ทุน				องค์ประกอบอื่นในส่วนของทุน							
					กำไรขาดทุนเบ็ดเสร็จอื่น							
	ทุนประเดิม	งบประมาณอุดหนุน	รวมทุน	กำไร (ขาดทุน) สะสม ยังไม่ได้จัดสรร	ผลกำไร (ขาดทุน) จากการประมาณการตามหลักคณิตศาสตร์ประกันภัยสำหรับโครงการผลประโยชน์ของพนักงาน	ผลกำไร (ขาดทุน) จากการประมาณการตามหลักคณิตศาสตร์ประกันภัยสำหรับโครงการผลประโยชน์ของพนักงานในบริษัทร่วม	ภาษีเงินได้เกี่ยวกับองค์ประกอบของกำไรขาดทุนเบ็ดเสร็จอื่นในบริษัทร่วม	การเปลี่ยนแปลงในมูลค่าเงินลงทุนเผื่อขายในบริษัทร่วม	ส่วนแบ่งกำไรขาดทุนเบ็ดเสร็จอื่นในบริษัทร่วม	รายการอื่นของการเปลี่ยนแปลงที่เกิดจากผู้ถือหุ้นส่วนเกินมูลค่าหุ้น	รวมองค์ประกอบอื่นในส่วนของทุน	รวมส่วนของทุน
ยอดยกมา ณ วันที่ 1 ตุลาคม 2558	2,204,438,020	30,919,654,450	33,124,092,470	4,833,961,950	(63,624,449)	(10,376,431)	2,059,206	81,202	9,074,623	437,263,337	374,477,488	38,332,531,908
ปรับปรุงเงินนำส่งรัฐ	-	-	-	(2,800,100,000)	-	-	-	-	-	-	-	(2,800,100,000)
กำไรขาดทุนเบ็ดเสร็จรวมสำหรับปี	-	-	-	5,025,762,623	(74,345,669)	(5,659,479)	1,148,141	(81,227)	(1,431,082)	-	(80,369,316)	4,945,393,307
ยอดคงเหลือ ณ วันที่ 30 กันยายน 2559	2,204,438,020	30,919,654,450	33,124,092,470	7,059,624,573	(137,970,118)	(16,035,910)	3,207,347	(25)	7,643,541	437,263,337	294,108,172	40,477,825,215
ยอดยกมา ณ วันที่ 1 ตุลาคม 2559	2,204,438,020	30,919,654,450	33,124,092,470	7,059,624,573	(137,970,118)	(16,035,910)	3,207,347	(25)	7,643,541	437,263,337	294,108,172	40,477,825,215
ปรับปรุงเงินนำส่งรัฐ	-	-	-	(2,971,600,000)	-	-	-	-	-	-	-	(2,971,600,000)
กำไรขาดทุนเบ็ดเสร็จรวมสำหรับปี	-	-	-	6,160,019,758	(171,814,413)	1,355,509	(271,026)	23	(1,363,759)	-	(172,093,666)	5,987,926,092
ยอดคงเหลือ ณ วันที่ 30 กันยายน 2560	2,204,438,020	30,919,654,450	33,124,092,470	10,248,044,331	(309,784,531)	(14,680,401)	2,936,321	(2)	6,279,782	437,263,337	122,014,506	43,494,151,307

หมายเหตุประกอบงบการเงินเป็นส่วนหนึ่งของงบการเงินนี้

การประปาส่วนภูมิภาค

งบแสดงการเปลี่ยนแปลงในส่วนของทุน

สำหรับปีสิ้นสุดวันที่ 30 กันยายน 2560

หน่วย : บาท

	งบการเงินเฉพาะกิจการ						
	ทุน			องค์ประกอบอื่นในส่วนของทุน			
				กำไรขาดทุนเบ็ดเสร็จอื่น			
	ทุนประเดิม	งบประมาณอุดหนุน	รวมทุน	กำไร (ขาดทุน) สะสมยังไม่ได้จัดสรร	ผลกำไร (ขาดทุน) จากการประมาณการตามหลักคณิตศาสตร์ประกันภัยสำหรับโครงการผลประโยชน์ของพนักงาน	รวมองค์ประกอบอื่นในส่วนของทุน	รวมส่วนของทุน
ยอดยกมา ณ วันที่ 1 ตุลาคม 2558	2,204,438,020	30,919,654,450	33,124,092,470	2,740,887,703	(63,624,449)	(63,624,449)	35,801,355,724
ปรับปรุงเงินนำส่งรัฐ	-	-	-	(2,800,100,000)	-	-	(2,800,100,000)
กำไรขาดทุนเบ็ดเสร็จรวมสำหรับปี	-	-	-	4,787,693,627	(74,345,669)	(74,345,669)	4,713,347,958
ยอดคงเหลือ ณ วันที่ 30 กันยายน 2559	2,204,438,020	30,919,654,450	33,124,092,470	4,728,481,330	(137,970,118)	(137,970,118)	37,714,603,682
ยอดยกมา ณ วันที่ 1 ตุลาคม 2559	2,204,438,020	30,919,654,450	33,124,092,470	4,728,481,330	(137,970,118)	(137,970,118)	37,714,603,682
ปรับปรุงเงินนำส่งรัฐ	-	-	-	(2,971,600,000)	-	-	(2,971,600,000)
กำไรขาดทุนเบ็ดเสร็จรวมสำหรับปี	-	-	-	5,999,613,715	(171,814,413)	(171,814,413)	5,827,799,302
ยอดคงเหลือ ณ วันที่ 30 กันยายน 2560	2,204,438,020	30,919,654,450	33,124,092,470	7,756,495,045	(309,784,531)	(309,784,531)	40,570,802,984

หมายเหตุประกอบงบการเงินเป็นส่วนหนึ่งของงบการเงินนี้

การประปาส่วนภูมิภาค

งบกระแสเงินสด

สำหรับปีสิ้นสุดวันที่ 30 กันยายน 2560

หน่วย : บาท

	งบการเงินที่แสดงเงินลงทุนตามวิธีส่วนได้เสีย	
	2560	2559
กระแสเงินสดจากกิจกรรมดำเนินงาน		
กำไรสำหรับปี	6,160,019,758	5,025,762,623
รายการปรับกระทบกำไรสำหรับปีเป็นเงินสดรับ (จ่าย)		
จากกิจกรรมดำเนินงาน :		
ค่าเสื่อมราคา	5,077,914,653	4,698,213,410
ค่าเผื่อการด้อยค่าสินทรัพย์ถาวร	36,431,183	81,052,382
ค่าเผื่อจากการปรับมูลค่าคงเหลือสินทรัพย์	8,778,227	(10,422,974)
สิทธิการใช้ประโยชน์ในที่ราชพัสดุตัดจ่าย	542,407	543,682
ค่าเผื่อการด้อยค่าสิทธิการใช้ประโยชน์ในที่ราชพัสดุ	6	3
ค่าตัดจำหน่ายสินทรัพย์ไม่มีตัวตน	30,940,635	27,342,953
ค่าเผื่อการด้อยค่าสินทรัพย์ไม่มีตัวตน	6	4
ค่าเสียหายจากเหตุอัคคีภัยและภัยพิบัติ	14,834,888	-
ตัดสินทรัพย์ระหว่างก่อสร้างเป็นค่าใช้จ่าย	3,177,517	10,311,201
ขาดทุนจากการจำหน่ายและตัดจำหน่ายสินทรัพย์ถาวร	70,720,721	116,351,297
(กลับรายการ) ค่าเผื่อสำหรับการปรับมูลค่าและวัสดุล้าสมัย	187,858	(62,978)
ค่าใช้จ่ายผลประโยชน์ของพนักงาน	84,603,354	31,936,264
หนี้สูญ	1,763,954	747,814
หนี้สงสัยจะสูญ	7,862,400	9,141,434
รายได้จากการรับบริจาคจากเอกชนตัดบัญชี	(221,344,544)	(224,718,265)
รายได้จากการรับบริจาคจากราชการตัดบัญชี	(168,124,306)	(133,573,005)
รายได้เงินอุดหนุนรอการรับรู้ตัดบัญชี	(632,887,494)	(548,145,865)
รายได้รับบริจาคจากหน่วยงานอื่น	-	(232,363)
รายได้รับบริจาคจากเอกชน	(3,782,523)	(1,660,181)
รายได้เบ็ดเตล็ด	(17,774,756)	(127,245)
รายได้ค่าปรับและค่าเสียหาย	(2,893,100)	(4,771,200)
รายได้เงินปันผล	(17,369,741)	(15,140,831)
ขาดทุนจากสินทรัพย์ถาวรขาดรอสอบข้อเท็จจริง	516,819	188,437
ขาดทุน (กำไร) จากวัสดุขาดรอสอบข้อเท็จจริง	577,197	(100,195)
ปรับมูลค่าเงินประกันการใช้น้ำ	(24,874,058)	-
โบนัสจ่ายกรรมการและพนักงาน	603,823,357	471,288,085
ประมาณการหนี้สินจากคดีความ	25,314,630	7,403,715
ประมาณการหนี้สินจากสัญญาเอกชนร่วมลงทุน	(306,811,836)	494,544,142
ประมาณการหนี้สินค่ารื้อถอนอาคารและสิ่งก่อสร้าง	521,499	921,052
ส่วนแบ่งกำไรจากเงินลงทุนตามวิธีส่วนได้เสีย - สุทธิ	(494,806,043)	(539,028,996)
ดอกเบี้ยรับ	(42,167,557)	(66,349,032)
ดอกเบี้ยจ่าย	1,919,024,741	2,339,432,389
กำไรจากการดำเนินงานก่อนการเปลี่ยนแปลงในสินทรัพย์และหนี้สินดำเนินงาน	**12,114,719,852**	**11,770,847,757**
สินทรัพย์ดำเนินงาน (เพิ่มขึ้น) ลดลง		
เงินฝากธนาคารที่มีข้อจำกัดในการใช้	828,318,683	433,786,794
ลูกหนี้การค้าและลูกหนี้อื่น	508,515,122	(972,386,054)
วัสดุคงเหลือ	(89,784,424)	(11,205,202)
งานติดตั้งและวางท่อระหว่างดำเนินการ	(9,032,484)	79,975
สินทรัพย์ไม่หมุนเวียนอื่น	162,899	(598,529)

หมายเหตุประกอบงบการเงินเป็นส่วนหนึ่งของงบการเงินนี้

การประปาส่วนภูมิภาค

งบกระแสเงินสด

สำหรับปีสิ้นสุดวันที่ 30 กันยายน 2560

หน่วย : บาท

	งบการเงินที่แสดงเงินลงทุนตามวิธีส่วนได้เสีย	
	2560	2559
หนี้สินดำเนินงานเพิ่มขึ้น (ลดลง)		
เจ้าหนี้การค้าและเจ้าหนี้อื่น	(1,283,061,127)	1,219,154,832
ค่าใช้จ่ายค้างจ่าย	(99,384,865)	8,802,780
เงินโบนัสกรรมการและพนักงานค้างจ่าย	(480,239,606)	(645,447,916)
เงินรับล่วงหน้าค่าติดตั้งและวางท่อ	(29,491,714)	(7,182,586)
เงินประกันระยะยาว	101,540,258	109,851,970
หนี้สินหมุนเวียนอื่น	(76,306,722)	1,108,894,951
เงินสดสุทธิได้มาจากกิจกรรมดำเนินงาน	**11,485,955,872**	**13,014,598,772**
กระแสเงินสดจากกิจกรรมลงทุน		
รับดอกเบี้ย	47,698,112	83,131,897
เงินปันผลรับ	351,769,741	316,100,831
เงินล่วงหน้าค่าก่อสร้างเพิ่มขึ้น	(376,590,777)	(1,195,440,938)
จ่ายเงินซื้อสินทรัพย์ถาวรเพิ่มขึ้น	(149,269,080)	(359,887,576)
สินทรัพย์ระหว่างก่อสร้างเพิ่มขึ้น	(8,214,863,102)	(13,027,432,317)
สินทรัพย์ไม่มีตัวตนเพิ่มขึ้น	(1,404,500)	(3,995,337)
รับชำระหนี้จากลูกหนี้ตามสัญญาเช่าการเงิน	1,949,731	1,786,593
เงินรับจากการจำหน่ายสินทรัพย์	8,570,503	17,219,879
เงินสดสุทธิใช้ไปในกิจกรรมลงทุน	**(8,332,139,372)**	**(14,168,516,968)**
กระแสเงินสดจากกิจกรรมจัดหาเงิน		
จ่ายดอกเบี้ย	(524,275,722)	(908,922,779)
จ่ายชำระหนี้สินตามสัญญาเช่าการเงิน	(1,922,179,253)	(1,929,530,766)
รายได้เงินอุดหนุนรอการรับรู้เพิ่มขึ้น	2,791,853,396	3,077,962,737
เงินสดรับจากเงินกู้ยืมระยะยาว	1,544,791,055	1,713,812,470
เงินสดจ่ายคืนเงินกู้ยืมระยะยาว	(1,635,747,169)	-
เงินจ่ายนำส่งรัฐ	(2,800,000,000)	(2,464,000,000)
เงินสดสุทธิใช้ไปในกิจกรรมจัดหาเงิน	**(2,545,557,693)**	**(510,678,338)**
เงินสดและรายการเทียบเท่าเงินสดเพิ่มขึ้น (ลดลง) สุทธิ	**608,258,807**	**(1,664,596,534)**
เงินสดและรายการเทียบเท่าเงินสด ณ วันต้นปี	**1,998,066,366**	**3,662,662,900**
เงินสดและรายการเทียบเท่าเงินสด ณ วันสิ้นปี	**2,606,325,173**	**1,998,066,366**

หมายเหตุประกอบงบการเงินเป็นส่วนหนึ่งของงบการเงินนี้

การประปาส่วนภูมิภาค

งบกระแสเงินสด

สำหรับปีสิ้นสุดวันที่ 30 กันยายน 2560

หน่วย : บาท

	งบการเงินเฉพาะกิจการ	
	2560	2559
กระแสเงินสดจากกิจกรรมดำเนินงาน		
กำไรสำหรับปี	5,999,613,715	4,787,693,627
รายการปรับกระทบกำไรสำหรับปีเป็นเงินสดรับ (จ่าย)		
จากกิจกรรมดำเนินงาน :		
ค่าเสื่อมราคา	5,077,914,653	4,698,213,410
ค่าเผื่อการด้อยค่าสินทรัพย์ถาวร	36,431,183	81,052,382
ค่าเผื่อจากการปรับมูลค่าคงเหลือสินทรัพย์	8,778,227	(10,422,974)
สิทธิการใช้ประโยชน์ในที่ราชพัสดุตัดจ่าย	542,407	543,682
ค่าเผื่อการด้อยค่าสิทธิการใช้ประโยชน์ในที่ราชพัสดุ	6	3
ค่าตัดจำหน่ายสินทรัพย์ไม่มีตัวตน	30,940,635	27,342,953
ค่าเผื่อการด้อยค่าสินทรัพย์ไม่มีตัวตน	6	4
ค่าเสียหายจากเหตุอัคคีภัยและภัยพิบัติ	14,834,888	-
ตัดสินทรัพย์ระหว่างก่อสร้างเป็นค่าใช้จ่าย	3,177,517	10,311,201
ขาดทุนจากการจำหน่ายและตัดจำหน่ายสินทรัพย์ถาวร	70,720,721	116,351,297
(กลับรายการ) ค่าเผื่อสำหรับการปรับมูลค่าและวัสดุล้าสมัย	187,858	(62,978)
ค่าใช้จ่ายผลประโยชน์ของพนักงาน	84,603,354	31,936,264
หนี้สูญ	1,763,954	747,814
หนี้สงสัยจะสูญ	7,862,400	9,141,434
รายได้จากการรับบริจาคจากเอกชนตัดบัญชี	(221,344,544)	(224,718,265)
รายได้จากการรับบริจาคจากราชการตัดบัญชี	(168,124,306)	(133,573,005)
รายได้เงินอุดหนุนรอการรับรู้ตัดบัญชี	(632,887,494)	(548,145,865)
รายได้รับบริจาคจากหน่วยงานอื่น	-	(232,363)
รายได้รับบริจาคจากเอกชน	(3,782,523)	(1,660,181)
รายได้เบ็ดเตล็ด	(17,774,756)	(127,245)
รายได้ค่าปรับและค่าเสียหาย	(2,893,100)	(4,771,200)
รายได้เงินปันผล	(351,769,741)	(316,100,831)
ขาดทุนจากสินทรัพย์ถาวรขาดรอสอบข้อเท็จจริง	516,819	188,437
ขาดทุน (กำไร) จากวัสดุขาดรอสอบข้อเท็จจริง	577,197	(100,195)
ปรับมูลค่าเงินประกันการใช้น้ำ	(24,874,058)	-
โบนัสจ่ายกรรมการและพนักงาน	603,823,357	471,288,085
ประมาณการหนี้สินจากคดีความ	25,314,630	7,403,715
ประมาณการหนี้สินจากสัญญาเอกชนร่วมลงทุน	(306,811,836)	494,544,142
ประมาณการหนี้สินค่ารื้อถอนอาคารและสิ่งก่อสร้าง	521,499	921,052
ดอกเบี้ยรับ	(42,167,557)	(66,349,032)
ดอกเบี้ยจ่าย	1,919,024,741	2,339,432,389
กำไรจากการดำเนินงานก่อนการเปลี่ยนแปลงในสินทรัพย์และหนี้สินดำเนินงาน	**12,114,719,852**	**11,770,847,757**
สินทรัพย์ดำเนินงาน (เพิ่มขึ้น) ลดลง		
เงินฝากธนาคารที่มีข้อจำกัดในการใช้	828,318,683	433,786,794
ลูกหนี้การค้าและลูกหนี้อื่น	508,515,122	(972,386,054)
วัสดุคงเหลือ	(89,784,424)	(11,205,202)
งานติดตั้งและวางท่อระหว่างดำเนินการ	(9,032,484)	79,975
สินทรัพย์ไม่หมุนเวียนอื่น	162,899	(598,529)

หมายเหตุประกอบงบการเงินเป็นส่วนหนึ่งของงบการเงินนี้

การประปาส่วนภูมิภาค

งบกระแสเงินสด

สำหรับปีสิ้นสุดวันที่ 30 กันยายน 2560

หน่วย : บาท

	งบการเงินเฉพาะกิจการ	
	2560	2559
หนี้สินดำเนินงานเพิ่มขึ้น (ลดลง)		
เจ้าหนี้การค้าและเจ้าหนี้อื่น	(1,283,061,127)	1,219,154,832
ค่าใช้จ่ายค้างจ่าย	(99,384,865)	8,802,780
เงินโบนัสกรรมการและพนักงานค้างจ่าย	(480,239,606)	(645,447,916)
เงินรับล่วงหน้าค่าติดตั้งและวางท่อ	(29,491,714)	(7,182,586)
เงินประกันระยะยาว	101,540,258	109,851,970
หนี้สินหมุนเวียนอื่น	(76,306,722)	1,108,894,951
เงินสดสุทธิได้มาจากกิจกรรมดำเนินงาน	**11,485,955,872**	**13,014,598,772**
กระแสเงินสดจากกิจกรรมลงทุน		
รับดอกเบี้ย	47,698,112	83,131,897
เงินปันผลรับ	351,769,741	316,100,831
เงินล่วงหน้าค่าก่อสร้างเพิ่มขึ้น	(376,590,777)	(1,195,440,938)
จ่ายเงินซื้อสินทรัพย์ถาวรเพิ่มขึ้น	(149,269,080)	(359,887,576)
สินทรัพย์ระหว่างก่อสร้างเพิ่มขึ้น	(8,214,863,102)	(13,027,432,317)
สินทรัพย์ไม่มีตัวตนเพิ่มขึ้น	(1,404,500)	(3,995,337)
รับชำระหนี้จากลูกหนี้ตามสัญญาเช่าการเงิน	1,949,731	1,786,593
เงินรับจากการจำหน่ายสินทรัพย์	8,570,503	17,219,879
เงินสดสุทธิใช้ไปในกิจกรรมลงทุน	**(8,332,139,372)**	**(14,168,516,968)**
กระแสเงินสดจากกิจกรรมจัดหาเงิน		
จ่ายดอกเบี้ย	(524,275,722)	(908,922,779)
จ่ายชำระหนี้สินตามสัญญาเช่าการเงิน	(1,922,179,253)	(1,929,530,766)
รายได้เงินอุดหนุนรอการรับรู้เพิ่มขึ้น	2,791,853,396	3,077,962,737
เงินสดรับจากเงินกู้ยืมระยะยาว	1,544,791,055	1,713,812,470
เงินสดจ่ายคืนเงินกู้ยืมระยะยาว	(1,635,747,169)	-
เงินจ่ายนำส่งรัฐ	(2,800,000,000)	(2,464,000,000)
เงินสดสุทธิใช้ไปในกิจกรรมจัดหาเงิน	**(2,545,557,693)**	**(510,678,338)**
เงินสดและรายการเทียบเท่าเงินสดเพิ่มขึ้น (ลดลง) สุทธิ	**608,258,807**	**(1,664,596,534)**
เงินสดและรายการเทียบเท่าเงินสด ณ วันต้นปี	**1,998,066,366**	**3,662,662,900**
เงินสดและรายการเทียบเท่าเงินสด ณ วันสิ้นปี	**2,606,325,173**	**1,998,066,366**

หมายเหตุประกอบงบการเงินเป็นส่วนหนึ่งของงบการเงินนี้

การประปาส่วนภูมิภาค

หมายเหตุประกอบงบการเงิน

สำหรับปีสิ้นสุดวันที่ 30 กันยายน 2560

1. การจัดตั้งและวัตถุประสงค์

การประปาส่วนภูมิภาค (กปภ.) เป็นรัฐวิสาหกิจที่จัดตั้งตามนโยบายของรัฐบาลที่จะปรับปรุงและขยายกิจการประปาในส่วนภูมิภาคให้ดียิ่งขึ้นโดยการโอนกิจการประปาในส่วนภูมิภาคและหน่วยงานก่อสร้างประปาภูมิภาคของกรมโยธาธิการ กระทรวงมหาดไทย กับกิจการประปาชนบทและหน่วยงานก่อสร้างประปาชนบทของกรมอนามัย กระทรวงสาธารณสุข มาจัดตั้งเป็นการประปาส่วนภูมิภาค สังกัดกระทรวงมหาดไทย โดยตราเป็นพระราชบัญญัติการประปาส่วนภูมิภาค พ.ศ. 2522 เมื่อวันที่ 28 กุมภาพันธ์ 2522 มีวัตถุประสงค์ในการประกอบและส่งเสริมธุรกิจการประปาโดยการสำรวจ จัดหาแหล่งน้ำดิบ และจัดให้ได้มาซึ่งน้ำดิบ เพื่อใช้ในการผลิต จัดส่งและจำหน่ายน้ำประปารวมทั้งการดำเนินธุรกิจอื่นที่เกี่ยวกับหรือต่อเนื่องกับธุรกิจการประปา เพื่อให้เกิดประโยชน์แก่การให้บริการสาธารณูปโภค โดยคำนึงถึงประโยชน์ของรัฐและสุขอนามัยของประชาชนเป็นสำคัญ

ปัจจุบันที่ทำการสำนักงานใหญ่ตั้งอยู่เลขที่ 72 ซอยแจ้งวัฒนะ 1 แขวงตลาดบางเขน เขตหลักสี่ กรุงเทพฯ 10210

2. เกณฑ์การจัดทำและนำเสนองบการเงิน

2.1 การนำเสนองบการเงิน

งบการเงินได้จัดทำขึ้นตามหลักการบัญชีที่รับรองทั่วไป ภายใต้พระราชบัญญัติการบัญชี พ.ศ. 2543 ซึ่งหมายความรวมถึงมาตรฐานการบัญชีที่ออกภายใต้พระราชบัญญัติวิชาชีพบัญชี พ.ศ. 2547 รวมถึงการตีความและแนวปฏิบัติทางบัญชีที่ประกาศใช้โดยสภาวิชาชีพบัญชี ในพระบรมราชูปถัมภ์ ซึ่งสอดคล้องกับการจัดรายการในงบการเงินที่เป็นไปตามประกาศกรมพัฒนาธุรกิจการค้า เรื่อง กำหนดรายการย่อที่ต้องมีในงบการเงิน พ.ศ. 2554 ลงวันที่ 28 กันยายน 2554 ทั้งนี้ได้รวมรายการของกองทุนสงเคราะห์การประปาส่วนภูมิภาค ตามหนังสือกระทรวงการคลังที่ กค 0209.2/4171 ลงวันที่ 9 มีนาคม 2544 เรื่อง งบการเงินของกองทุนบำเหน็จหรือกองทุนสงเคราะห์พนักงาน โดยแสดงฐานะการเงินและผลการดำเนินงานของกองทุนสงเคราะห์รวมในงบการเงินของการประปาส่วนภูมิภาค สำหรับปีสิ้นสุดวันที่ 30 กันยายน 2560 และแสดงรายการที่เกี่ยวกับกองทุนสงเคราะห์ไว้ในหมายเหตุประกอบงบการเงินข้อ 5.19

2.2 มาตรฐานการบัญชี มาตรฐานการรายงานทางการเงิน การตีความมาตรฐานการบัญชี และการตีความมาตรฐานการรายงานทางการเงิน

2.2.1 มีผลบังคับใช้กับงบการเงินสำหรับรอบระยะเวลาบัญชีที่เริ่มในหรือหลังวันที่ 1 มกราคม 2559

การประปาส่วนภูมิภาคได้นำมาตรฐานการบัญชี มาตรฐานการรายงานทางการเงิน การตีความมาตรฐานการบัญชี และการตีความมาตรฐานการรายงานทางการเงิน ที่ออกและปรับปรุงใหม่ตามประกาศของสภาวิชาชีพบัญชี ในพระบรมราชูปถัมภ์ ซึ่งมีผลบังคับใช้สำหรับงบการเงินที่มีรอบระยะเวลาบัญชีที่เริ่มในหรือหลังวันที่ 1 มกราคม 2559 มาถือปฏิบัติแล้ว ซึ่งฝ่ายบริหารของการประปาส่วนภูมิภาคพิจารณาแล้วว่า ไม่มีผลกระทบอย่างเป็นสาระสำคัญต่อนโยบายการบัญชีและงบการเงินของการประปาส่วนภูมิภาค

2.2.2 มีผลบังคับใช้กับงบการเงินสำหรับรอบระยะเวลาบัญชีที่เริ่มในหรือหลังวันที่ 1 มกราคม 2560

มาตรฐานการบัญชี	เรื่อง
ฉบับที่ 1 (ปรับปรุง 2559)	การนำเสนองบการเงิน
ฉบับที่ 2 (ปรับปรุง 2559)	สินค้าคงเหลือ

มาตรฐานการบัญชี	เรื่อง
ฉบับที่ 7 (ปรับปรุง 2559)	งบกระแสเงินสด
ฉบับที่ 8 (ปรับปรุง 2559)	นโยบายการบัญชี การเปลี่ยนแปลงประมาณการทางบัญชี และข้อผิดพลาด
ฉบับที่ 10 (ปรับปรุง 2559)	เหตุการณ์ภายหลังรอบระยะเวลารายงาน
ฉบับที่ 11 (ปรับปรุง 2559)	สัญญาก่อสร้าง
ฉบับที่ 12 (ปรับปรุง 2559)	ภาษีเงินได้
ฉบับที่ 16 (ปรับปรุง 2559)	ที่ดิน อาคารและอุปกรณ์
ฉบับที่ 17 (ปรับปรุง 2559)	สัญญาเช่า
ฉบับที่ 18 (ปรับปรุง 2559)	รายได้
ฉบับที่ 19 (ปรับปรุง 2559)	ผลประโยชน์ของพนักงาน
ฉบับที่ 20 (ปรับปรุง 2559)	การบัญชีสำหรับเงินอุดหนุนจากรัฐบาลและการเปิดเผยข้อมูลเกี่ยวกับความช่วยเหลือจากรัฐบาล
ฉบับที่ 21 (ปรับปรุง 2559)	ผลกระทบจากการเปลี่ยนแปลงของอัตราแลกเปลี่ยนเงินตราต่างประเทศ
ฉบับที่ 23 (ปรับปรุง 2559)	ต้นทุนการกู้ยืม
ฉบับที่ 24 (ปรับปรุง 2559)	การเปิดเผยข้อมูลเกี่ยวกับบุคคลหรือกิจการที่เกี่ยวข้องกัน
ฉบับที่ 26 (ปรับปรุง 2559)	การบัญชีและการรายงานโครงการผลประโยชน์เมื่อออกจากงาน
ฉบับที่ 27 (ปรับปรุง 2559)	งบการเงินเฉพาะกิจการ
ฉบับที่ 28 (ปรับปรุง 2559)	เงินลงทุนในบริษัทร่วม และการร่วมค้า
ฉบับที่ 29 (ปรับปรุง 2559)	การรายงานทางการเงินในสภาพเศรษฐกิจที่เงินเฟ้อรุนแรง
ฉบับที่ 33 (ปรับปรุง 2559)	กำไรต่อหุ้น
ฉบับที่ 34 (ปรับปรุง 2559)	การรายงานทางการเงินระหว่างกาล
ฉบับที่ 36 (ปรับปรุง 2559)	การด้อยค่าของสินทรัพย์
ฉบับที่ 37 (ปรับปรุง 2559)	ประมาณการหนี้สิน หนี้สินที่อาจเกิดขึ้นและสินทรัพย์ที่อาจเกิดขึ้น
ฉบับที่ 38 (ปรับปรุง 2559)	สินทรัพย์ไม่มีตัวตน
ฉบับที่ 40 (ปรับปรุง 2559)	อสังหาริมทรัพย์เพื่อการลงทุน
ฉบับที่ 41 (ปรับปรุง 2559)	เกษตรกรรม
ฉบับที่ 104 (ปรับปรุง 2559)	การบัญชีสำหรับการปรับโครงสร้างหนี้ที่มีปัญหา
ฉบับที่ 105 (ปรับปรุง 2559)	การบัญชีสำหรับเงินลงทุนในตราสารหนี้และตราสารทุน
ฉบับที่ 107 (ปรับปรุง 2559)	การแสดงรายการและการเปิดเผยข้อมูลสำหรับเครื่องมือทางการเงิน

มาตรฐานการรายงานทางการเงิน	เรื่อง
ฉบับที่ 2 (ปรับปรุง 2559)	การจ่ายโดยใช้หุ้นเป็นเกณฑ์
ฉบับที่ 3 (ปรับปรุง 2559)	การรวมธุรกิจ
ฉบับที่ 4 (ปรับปรุง 2559)	สัญญาประกันภัย
ฉบับที่ 5 (ปรับปรุง 2559)	สินทรัพย์ไม่หมุนเวียนที่ถือไว้เพื่อขายและการดำเนินงานที่ยกเลิก
ฉบับที่ 6 (ปรับปรุง 2559)	การสำรวจและประเมินค่าแหล่งทรัพยากรแร่
ฉบับที่ 8 (ปรับปรุง 2559)	ส่วนงานดำเนินงาน
ฉบับที่ 10 (ปรับปรุง 2559)	งบการเงินรวม
ฉบับที่ 11 (ปรับปรุง 2559)	การร่วมการงาน
ฉบับที่ 12 (ปรับปรุง 2559)	การเปิดเผยข้อมูลเกี่ยวกับส่วนได้เสียในกิจการอื่น
ฉบับที่ 13 (ปรับปรุง 2559)	การวัดมูลค่ายุติธรรม

การตีความมาตรฐานการบัญชี	เรื่อง
ฉบับที่ 10 (ปรับปรุง 2559)	ความช่วยเหลือจากรัฐบาล – กรณีที่ไม่มีความเกี่ยวข้องอย่างเฉพาะเจาะจงกับกิจกรรมดำเนินงาน
ฉบับที่ 15 (ปรับปรุง 2559)	สัญญาเช่าดำเนินงาน – สิ่งจูงใจที่ให้แก่ผู้เช่า
ฉบับที่ 25 (ปรับปรุง 2559)	ภาษีเงินได้ – การเปลี่ยนแปลงสถานภาพทางภาษีของกิจการหรือของผู้ถือหุ้น
ฉบับที่ 27 (ปรับปรุง 2559)	การประเมินเนื้อหาสัญญาเช่าที่ทำขึ้นตามรูปแบบกฎหมาย
ฉบับที่ 29 (ปรับปรุง 2559)	การเปิดเผยข้อมูลของข้อตกลงสัมปทานบริการ
ฉบับที่ 31 (ปรับปรุง 2559)	รายได้ – รายการแลกเปลี่ยนเกี่ยวกับบริการโฆษณา
ฉบับที่ 32 (ปรับปรุง 2559)	สินทรัพย์ไม่มีตัวตน – ต้นทุนเว็บไซต์

การตีความมาตรฐานการรายงานทางการเงิน	เรื่อง
ฉบับที่ 1 (ปรับปรุง 2559)	การเปลี่ยนแปลงในหนี้สินที่เกิดขึ้นจากการรื้อถอน การบูรณะและหนี้สินที่มีลักษณะคล้ายคลึงกัน
ฉบับที่ 4 (ปรับปรุง 2559)	การประเมินว่าข้อตกลงประกอบด้วยสัญญาเช่าหรือไม่
ฉบับที่ 5 (ปรับปรุง 2559)	สิทธิในส่วนได้เสียจากกองทุนการรื้อถอน การบูรณะและการปรับปรุงสภาพแวดล้อม
ฉบับที่ 7 (ปรับปรุง 2559)	การปรับปรุงย้อนหลังภายใต้มาตรฐานการบัญชี ฉบับที่ 29 (ปรับปรุง 2559) เรื่อง การรายงานทางการเงินในสภาพเศรษฐกิจที่เงินเฟ้อรุนแรง
ฉบับที่ 10 (ปรับปรุง 2559)	การรายงานทางการเงินระหว่างกาลและการด้อยค่า
ฉบับที่ 12 (ปรับปรุง 2559)	ข้อตกลงสัมปทานบริการ
ฉบับที่ 13 (ปรับปรุง 2559)	โปรแกรมสิทธิพิเศษแก่ลูกค้า
ฉบับที่ 14 (ปรับปรุง 2559)	ข้อจำกัดสินทรัพย์ตามโครงการผลประโยชน์ ข้อกำหนดเงินทุนขั้นต่ำและปฏิสัมพันธ์ของรายการเหล่านี้ สำหรับมาตรฐานการบัญชี ฉบับที่ 19 (ปรับปรุง 2559) เรื่อง ผลประโยชน์ของพนักงาน
ฉบับที่ 15 (ปรับปรุง 2559)	สัญญาสำหรับการก่อสร้างอสังหาริมทรัพย์
ฉบับที่ 17 (ปรับปรุง 2559)	การจ่ายสินทรัพย์ที่ไม่ใช่เงินสดให้เจ้าของ
ฉบับที่ 18 (ปรับปรุง 2559)	การโอนสินทรัพย์จากลูกค้า
ฉบับที่ 20 (ปรับปรุง 2559)	ต้นทุนการเปิดหน้าดินในช่วงการผลิตสำหรับเหมืองผิวดิน
ฉบับที่ 21 (ปรับปรุง 2559)	เงินที่นำส่งรัฐ

2.2.3 มีผลบังคับใช้กับงบการเงินสำหรับรอบระยะเวลาบัญชีที่เริ่มในหรือหลังวันที่ 1 มกราคม 2561

มาตรฐานการบัญชี	เรื่อง
ฉบับที่ 1 (ปรับปรุง 2560)	การนำเสนองบการเงิน
ฉบับที่ 2 (ปรับปรุง 2560)	สินค้าคงเหลือ
ฉบับที่ 7 (ปรับปรุง 2560)	งบกระแสเงินสด
ฉบับที่ 8 (ปรับปรุง 2560)	นโยบายการบัญชี การเปลี่ยนแปลงประมาณการทางบัญชี และข้อผิดพลาด
ฉบับที่ 10 (ปรับปรุง 2560)	เหตุการณ์ภายหลังรอบระยะเวลารายงาน
ฉบับที่ 11 (ปรับปรุง 2560)	สัญญาก่อสร้าง
ฉบับที่ 12 (ปรับปรุง 2560)	ภาษีเงินได้
ฉบับที่ 16 (ปรับปรุง 2560)	ที่ดิน อาคารและอุปกรณ์
ฉบับที่ 17 (ปรับปรุง 2560)	สัญญาเช่า

มาตรฐานการบัญชี	เรื่อง
ฉบับที่ 18 (ปรับปรุง 2560)	รายได้
ฉบับที่ 19 (ปรับปรุง 2560)	ผลประโยชน์ของพนักงาน
ฉบับที่ 20 (ปรับปรุง 2560)	การบัญชีสำหรับเงินอุดหนุนจากรัฐบาลและการเปิดเผยข้อมูลเกี่ยวกับความช่วยเหลือจากรัฐบาล
ฉบับที่ 21 (ปรับปรุง 2560)	ผลกระทบจากการเปลี่ยนแปลงของอัตราแลกเปลี่ยนเงินตราต่างประเทศ
ฉบับที่ 23 (ปรับปรุง 2560)	ต้นทุนการกู้ยืม
ฉบับที่ 24 (ปรับปรุง 2560)	การเปิดเผยข้อมูลเกี่ยวกับบุคคลหรือกิจการที่เกี่ยวข้องกัน
ฉบับที่ 26 (ปรับปรุง 2560)	การบัญชีและการรายงานโครงการผลประโยชน์เมื่อออกจากงาน
ฉบับที่ 27 (ปรับปรุง 2560)	งบการเงินเฉพาะกิจการ
ฉบับที่ 28 (ปรับปรุง 2560)	เงินลงทุนในบริษัทร่วมและการร่วมค้า
ฉบับที่ 29 (ปรับปรุง 2560)	การรายงานทางการเงินในสภาพเศรษฐกิจที่เงินเฟ้อรุนแรง
ฉบับที่ 33 (ปรับปรุง 2560)	กำไรต่อหุ้น
ฉบับที่ 34 (ปรับปรุง 2560)	การรายงานทางการเงินระหว่างกาล
ฉบับที่ 36 (ปรับปรุง 2560)	การด้อยค่าของสินทรัพย์
ฉบับที่ 37 (ปรับปรุง 2560)	ประมาณการหนี้สิน หนี้สินที่อาจเกิดขึ้นและสินทรัพย์ที่อาจเกิดขึ้น
ฉบับที่ 38 (ปรับปรุง 2560)	สินทรัพย์ไม่มีตัวตน
ฉบับที่ 40 (ปรับปรุง 2560)	อสังหาริมทรัพย์เพื่อการลงทุน
ฉบับที่ 41 (ปรับปรุง 2560)	เกษตรกรรม

มาตรฐานการรายงานทางการเงิน	เรื่อง
ฉบับที่ 2 (ปรับปรุง 2560)	การจ่ายโดยใช้หุ้นเป็นเกณฑ์
ฉบับที่ 3 (ปรับปรุง 2560)	การรวมธุรกิจ
ฉบับที่ 4 (ปรับปรุง 2560)	สัญญาประกันภัย
ฉบับที่ 5 (ปรับปรุง 2560)	สินทรัพย์ไม่หมุนเวียนที่ถือไว้เพื่อขายและการดำเนินงานที่ยกเลิก
ฉบับที่ 6 (ปรับปรุง 2560)	การสำรวจและประเมินค่าแหล่งทรัพยากรแร่
ฉบับที่ 8 (ปรับปรุง 2560)	ส่วนงานดำเนินงาน
ฉบับที่ 10 (ปรับปรุง 2560)	งบการเงินรวม
ฉบับที่ 11 (ปรับปรุง 2560)	การร่วมการงาน
ฉบับที่ 12 (ปรับปรุง 2560)	การเปิดเผยข้อมูลเกี่ยวกับส่วนได้เสียในกิจการอื่น
ฉบับที่ 13 (ปรับปรุง 2560)	การวัดมูลค่ายุติธรรม

การตีความมาตรฐานการบัญชี	เรื่อง
ฉบับที่ 10 (ปรับปรุง 2560)	ความช่วยเหลือจากรัฐบาล – กรณีที่ไม่มีความเกี่ยวข้องอย่างเฉพาะเจาะจงกับกิจกรรมดำเนินงาน
ฉบับที่ 15 (ปรับปรุง 2560)	สัญญาเช่าดำเนินงาน – สิ่งจูงใจที่ให้แก่ผู้เช่า
ฉบับที่ 25 (ปรับปรุง 2560)	ภาษีเงินได้ – การเปลี่ยนแปลงสถานภาพทางภาษีของกิจการหรือของผู้ถือหุ้น
ฉบับที่ 27 (ปรับปรุง 2560)	การประเมินเนื้อหาสัญญาเช่าที่ทำขึ้นตามรูปแบบกฎหมาย
ฉบับที่ 29 (ปรับปรุง 2560)	การเปิดเผยข้อมูลของข้อตกลงสัมปทานบริการ
ฉบับที่ 31 (ปรับปรุง 2560)	รายได้ – รายการแลกเปลี่ยนเกี่ยวกับบริการโฆษณา
ฉบับที่ 32 (ปรับปรุง 2560)	สินทรัพย์ไม่มีตัวตน – ต้นทุนเว็บไซต์

การตีความมาตรฐานการรายงานทางการเงิน	เรื่อง
ฉบับที่ 1 (ปรับปรุง 2560)	การเปลี่ยนแปลงในหนี้สินที่เกิดขึ้นจากการรื้อถอน การบูรณะ และหนี้สินที่มีลักษณะคล้ายคลึงกัน
ฉบับที่ 4 (ปรับปรุง 2560)	การประเมินว่าข้อตกลงประกอบด้วยสัญญาเช่าหรือไม่
ฉบับที่ 5 (ปรับปรุง 2560)	สิทธิในส่วนได้เสียจากกองทุนการรื้อถอนการบูรณะและการปรับปรุงสภาพแวดล้อม
ฉบับที่ 7 (ปรับปรุง 2560)	การปรับปรุงย้อนหลังภายใต้มาตรฐานการบัญชี ฉบับที่ 29 (ปรับปรุง 2560) เรื่อง การรายงานทางการเงินในสภาพเศรษฐกิจที่เงินเฟ้อรุนแรง
ฉบับที่ 10 (ปรับปรุง 2560)	การรายงานทางการเงินระหว่างกาลและการด้อยค่า
ฉบับที่ 12 (ปรับปรุง 2560)	ข้อตกลงสัมปทานบริการ
ฉบับที่ 13 (ปรับปรุง 2560)	โปรแกรมสิทธิพิเศษแก่ลูกค้า
ฉบับที่ 14 (ปรับปรุง 2560)	ข้อจำกัดสินทรัพย์ตามโครงการผลประโยชน์ ข้อกำหนดเงินทุนขั้นต่ำและปฏิสัมพันธ์ของรายการเหล่านี้ สำหรับมาตรฐานการบัญชีฉบับที่ 19 (ปรับปรุง 2560) เรื่อง ผลประโยชน์ของพนักงาน
ฉบับที่ 15 (ปรับปรุง 2560)	สัญญาสำหรับการก่อสร้างอสังหาริมทรัพย์
ฉบับที่ 17 (ปรับปรุง 2560)	การจ่ายสินทรัพย์ที่ไม่ใช่เงินสดให้เจ้าของ
ฉบับที่ 18 (ปรับปรุง 2560)	การโอนสินทรัพย์จากลูกค้า
ฉบับที่ 20 (ปรับปรุง 2560)	ต้นทุนการเปิดหน้าดินในช่วงการผลิตสำหรับเหมืองผิวดิน
ฉบับที่ 21 (ปรับปรุง 2560)	เงินที่นำส่งรัฐ

ตามหมายเหตุข้อ 2.2.2 ยกเว้นมาตรฐานการบัญชี ฉบับที่ 26 (ปรับปรุง 2559) เรื่อง การบัญชีและการรายงานโครงการผลประโยชน์เมื่อออกจากงาน และการตีความมาตรฐานการรายงานทางการเงิน ฉบับที่ 4 (ปรับปรุง 2559) เรื่อง การประเมินว่าข้อตกลงประกอบด้วยสัญญาเช่าหรือไม่ ซึ่ง กปภ. ได้นำมาถือปฏิบัติแล้วก่อนวันที่มีผลบังคับใช้ ผู้บริหารของ กปภ. อยู่ระหว่างการประเมินผลกระทบต่องบการเงินสำหรับปีที่เริ่มใช้มาตรฐานการบัญชี และมาตรฐานการรายงานทางการเงินที่มีผลบังคับใช้สำหรับงบการเงินที่มีรอบระยะเวลาบัญชีเริ่มในหรือหลังวันที่ 1 มกราคม 2560 ซึ่ง กปภ. จะเริ่มใช้มาตรฐานการบัญชีและมาตรฐานการรายงานทางการเงินที่มีผลบังคับใช้กับงบการเงินสำหรับรอบระยะเวลาบัญชีในหรือหลังวันที่ 1 มกราคม 2560 ตั้งแต่วันที่ 1 ตุลาคม 2560 เป็นต้นไป อย่างไรก็ตาม กปภ. คาดว่าจะไม่มีผลกระทบต่องบการเงินในงวดที่เริ่มใช้อย่างเป็นสาระสำคัญ

3. นโยบายการบัญชีที่สำคัญ

3.1 เงินสดและรายการเทียบเท่าเงินสด

เงินสดและรายการเทียบเท่าเงินสด ประกอบด้วย เงินสดในมือ เงินสดย่อย เงินฝากธนาคาร และเงินฝากสถาบันการเงิน ที่มีระยะเวลาครบกำหนดไม่เกิน 3 เดือน ทั้งนี้ ไม่รวมเงินฝากธนาคารที่ใช้เป็นหลักประกัน

3.2 เงินฝากธนาคารที่มีข้อจำกัดในการใช้

เงินฝากธนาคารที่มีข้อจำกัดในการใช้ มีวัตถุประสงค์และเงื่อนไขเฉพาะในการใช้เงิน ได้แก่ เงินที่ กปภ. ใช้ค้ำประกันการกู้เงินเพื่อเป็นสวัสดิการของพนักงาน เงินกองทุนเงินประกันการใช้น้ำ และเงินดอกผลกองทุนเงินประกันการใช้น้ำ ซึ่งเงินฝากธนาคารดังกล่าวทั้งหมดเป็นเงินที่ กปภ. สามารถนำมาใช้เป็นเงินทุนหมุนเวียนได้ในกรณีที่ประสบปัญหาเงินทุนหมุนเวียนขาดแคลน

3.3 ค่าเผื่อหนี้สงสัยจะสูญ

คำนวณจากยอดลูกหนี้ค่าน้ำที่มิใช่ส่วนราชการหรือรัฐวิสาหกิจหลังหักภาษีมูลค่าเพิ่มแล้ว และลูกหนี้อื่นซึ่งค้างชำระเกินกว่า 6 เดือนขึ้นไป นับจากวันที่หนี้ถึงกำหนดชำระตามอัตราและหลักเกณฑ์ที่กระทรวงการคลังกำหนด

3.4 วัสดุคงเหลือ

วัสดุคงเหลือ ณ วันสิ้นงวด แสดงตามราคาทุนโดยวิธีอัตราถัวเฉลี่ย (MOVING AVERAGE) หรือมูลค่าสุทธิที่จะได้รับแล้วแต่ราคาใดจะต่ำกว่า สำหรับวัสดุชำรุดล้าสมัยรอการสอบสวนและรอชดใช้จะตั้งค่าเผื่อสำหรับวัสดุดังกล่าวเต็มจำนวน

3.5 เงินลงทุนในบริษัทร่วมและเงินลงทุนระยะยาวอื่น

*เงินลงทุนในบริษัทร่วม*แสดงตามวิธีส่วนได้เสีย โดยบันทึกรับรู้ส่วนแบ่งกำไรของบริษัทตามสัดส่วนการลงทุนในบริษัทร่วม สำหรับเงินปันผลจากบริษัทร่วมนำไปหักจากมูลค่าตามบัญชีของเงินลงทุน

*เงินลงทุนระยะยาวอื่น*แสดงตามวิธีราคาทุน

3.6 บุคคลหรือกิจการที่เกี่ยวข้องกัน

บุคคลหรือกิจการที่เกี่ยวข้องกันกับ กปภ. หมายถึง บุคคลหรือกิจการที่มีอำนาจควบคุม กปภ. หรือถูกควบคุมโดย กปภ. ไม่ว่าจะเป็นโดยทางตรงหรือทางอ้อม หรืออยู่ภายใต้การควบคุมเดียวกันกับ กปภ. นอกจากนี้บุคคลหรือกิจการที่เกี่ยวข้องกันยังหมายรวมถึงบริษัทร่วม ผู้บริหารคนสำคัญ และคณะกรรมการของ กปภ. รวมถึงกิจการที่ผู้บริหารคนสำคัญหรือคณะกรรมการ กปภ. มีอำนาจควบคุม หรือมีอำนาจควบคุมร่วม หรือมีอิทธิพลอย่างมีสาระสำคัญ ทั้งนี้ ไม่ว่าทางตรงหรือทางอ้อม

ในการพิจารณาความสัมพันธ์ระหว่างบุคคลหรือกิจการที่เกี่ยวข้องกันกับ กปภ. แต่ละรายการ กปภ. คำนึงถึงเนื้อหาของความสัมพันธ์มากกว่ารูปแบบทางกฎหมาย

3.7 ที่ดิน อาคารและอุปกรณ์ และสินทรัพย์ไม่มีตัวตน

ที่ดิน อาคารและอุปกรณ์ และสินทรัพย์ไม่มีตัวตน แสดงตามราคาทุน ณ วันที่ซื้อหรือได้มา

*ท่อที่วางแล้วและครุภัณฑ์*ที่รับโอนจากกรมโยธาธิการและกรมอนามัย แสดงตามสภาพของทรัพย์สินนั้น โดยใช้ราคาประเมิน ณ วันที่รับโอน (28 พฤษภาคม 2522)

*ที่ดินที่รับบริจาค*จากหน่วยงานราชการและที่รับโอนมาจากการประปาสุขาภิบาลตามมติคณะรัฐมนตรี แสดงตามราคาที่ได้รับมอบหรือราคาประเมิน ณ วันที่รับมอบ ส่วนที่ดินที่ได้รับจากเอกชนโดยการบริจาคการรับโอนทรัพย์สินการให้สัมปทาน จะรับรู้เป็นรายได้ทั้งจำนวนในงวดที่เกิดรายการ สำหรับอาคารและอุปกรณ์ที่มีวิธีการได้มาเช่นเดียวกันนั้นจะแสดงไว้เป็นรายได้รอรับรู้ในส่วนของหนี้สินไม่หมุนเวียน โดยทยอยรับรู้เป็นรายได้ตามอายุการใช้งาน ซึ่งสอดคล้องกับหลักเกณฑ์การคำนวณค่าเสื่อมราคา

*มาตรวัดน้ำที่ติดตั้งแล้วเสร็จและพร้อมที่จะใช้งาน*ไม่ว่าจะดำเนินการโดย กปภ. ผู้ใช้น้ำดำเนินการติดตั้งเอง มาตรรับบริจาค หรือผู้ใช้น้ำที่ กปภ. รับโอนจากหน่วยงานต่างๆ ณ วันสิ้นงวดแสดงตามราคาทุน ณ วันที่ได้มา

สินทรัพย์ไม่มีตัวตน ประกอบด้วย ลิขสิทธิ์โปรแกรมคอมพิวเตอร์ (Application Software) ที่ซื้อมาเพื่อใช้งานแสดงตามราคาทุนที่หักด้วยค่าตัดจำหน่ายสะสม

กปภ. รับรู้ต้นทุนค่ารื้อถอนสิ่งก่อสร้างซึ่งอยู่บนที่ดินเช่าเป็นส่วนหนึ่งของสินทรัพย์ ด้วยมูลค่าปัจจุบันของประมาณการของต้นทุนค่ารื้อถอนที่จะเกิดขึ้น ณ วันสิ้นสุดสัญญาเช่า หักด้วยค่าเสื่อมราคาสินทรัพย์ตามอายุสัญญาเช่าที่ดิน

3.8 ค่าเสื่อมราคาและค่าตัดจำหน่าย

ค่าเสื่อมราคาคำนวณโดยวิธีเส้นตรง ตามอายุการใช้งานโดยประมาณของสินทรัพย์ถาวรแต่ละประเภทในอัตราร้อยละ 2 - 33.33 ต่อปีของมูลค่าสินทรัพย์หลังหักค่าเสื่อมสภาพ มูลค่าราคาซากของสินทรัพย์อยู่ระหว่างอัตราร้อยละ 0 - 20 ของราคาทุนสินทรัพย์

*ค่าเสื่อมราคาสินทรัพย์*ที่รับโอนจากหน่วยงานอื่น ที่ซื้อโดย กปภ. และที่ได้รับบริจาคซึ่งใช้ในการดำเนินงานเพื่อหารายได้โดยตรงรวมทั้งมาตรวัดน้ำ แสดงเป็นค่าใช้จ่ายในงบกำไรขาดทุน

สิทธิการใช้ทรัพย์สินในที่ราชพัสดุ (อาคารและสิ่งก่อสร้าง) ตัดจำหน่ายเป็นค่าใช้จ่ายโดยวิธีเส้นตรงตามอัตราค่าเสื่อมราคาสำหรับสินทรัพย์นั้นๆ ยกเว้นสิทธิการใช้ประโยชน์ในที่ราชพัสดุ (ที่ดิน) ไม่มีการตัดจำหน่าย

สินทรัพย์ไม่มีตัวตน ตัดจำหน่ายเป็นค่าใช้จ่ายโดยวิธีเส้นตรงตามอัตราร้อยละ 20 ต่อปี

3.9 สิทธิการใช้ประโยชน์ในที่ราชพัสดุ

สิทธิการใช้ประโยชน์ในที่ราชพัสดุ แสดงตามมูลค่าที่คณะกรรมการสำรวจและตีราคาทรัพย์สินของ กปภ. ได้ประเมินไว้ ซึ่งถือเป็นทุนที่ได้รับจากรัฐบาล ตามพระราชบัญญัติการประปาส่วนภูมิภาค พ.ศ. 2522 มาตรา 9 (1) สืบเนื่องจาก กปภ. ได้รับโอนอสังหาริมทรัพย์จากกรมโยธาธิการและกรมอนามัย โดยกระทรวงการคลังเป็นผู้ถือกรรมสิทธิ์ตามพระราชบัญญัติที่ราชพัสดุ พ.ศ. 2518 และเมื่อ กปภ. ไม่ใช้สินทรัพย์และคืนให้กระทรวงการคลังแล้ว จะรับรู้เป็นขาดทุนจากการจำหน่ายสิทธิการใช้ประโยชน์ในที่ราชพัสดุ

3.10 การด้อยค่าของสินทรัพย์

ทุกวันสิ้นรอบระยะเวลารายงาน กปภ. จะทำการประเมินการด้อยค่าของที่ดิน อาคารและอุปกรณ์ หรือสินทรัพย์ที่ไม่มีตัวตนอื่นของ กปภ. โดยพิจารณาจากกลุ่มผู้ใช้น้ำเชิงพาณิชย์เท่านั้น ซึ่ง กปภ. ใช้หลักเกณฑ์การแยกกลุ่มผู้ใช้น้ำเชิงพาณิชย์และเชิงสังคมตามหลักเกณฑ์ที่ใช้ในการขอ PSO จาก สคร. โดยกลุ่มผู้ใช้น้ำเชิงสังคมพิจารณาจากสาขาของ กปภ. ที่มีรายได้จากผู้ใช้น้ำกลุ่มที่อยู่อาศัยที่ใช้น้ำ 0 - 20 ลูกบาศก์เมตร/เดือน เกินร้อยละ 12.22 เมื่อเทียบกับรายได้ค่าน้ำรวมของทั้งสาขานอกจากกลุ่มนี้แล้วถือเป็นกลุ่มผู้ใช้น้ำเชิงพาณิชย์ทั้งหมด และพิจารณาข้อบ่งชี้ในแต่ละ กปภ. สาขาว่ามีผลขาดทุนต่อเนื่อง 5 ปี หรือไม่ หากข้อบ่งชี้ว่าด้อยค่า กปภ. จะรับรู้รายการขาดทุนจากการด้อยค่าในส่วนกำไรหรือขาดทุน

หากในการประเมินการด้อยค่าของสินทรัพย์ มีข้อบ่งชี้ที่แสดงให้เห็นว่าผลขาดทุนจากการด้อยค่าของสินทรัพย์ที่รับรู้ในงวดก่อนได้หมดลงหรือลดลง กปภ. จะประมาณมูลค่าที่คาดว่าจะได้รับคืนของสินทรัพย์นั้น และจะกลับรายการผลขาดทุนจากการด้อยค่าที่รับรู้ในงวดก่อนก็ต่อเมื่อมีการเปลี่ยนแปลงประมาณการที่ใช้กำหนดมูลค่าที่คาดว่าจะได้รับคืนภายหลังจากการรับรู้ผลขาดทุนจากการด้อยค่าครั้งล่าสุด โดยมูลค่าตามบัญชีของสินทรัพย์ที่เพิ่มขึ้นจากการกลับรายการผลขาดทุนจากการด้อยค่าต้องไม่สูงกว่ามูลค่าตามบัญชีที่ควรจะเป็น หากกิจการไม่เคยรับรู้ผลขาดทุนจากการด้อยค่าของสินทรัพย์ในงวดก่อนๆ กปภ. จะบันทึกกลับรายการผลขาดทุนจากการด้อยค่าของสินทรัพย์โดยรับรู้ไปยังส่วนกำไรหรือขาดทุนทันที

3.11 การรับรู้รายได้

3.11.1 *รายได้ค่าจำหน่ายน้ำและบริการ* รับรู้เป็นรายได้เมื่อมีการออกใบเสร็จรับเงินและใบแจ้งหนี้ค่าน้ำประปารายเดือนตามปริมาณการใช้น้ำในรอบระยะเวลาแต่ละเดือน

3.11.2 *รายได้ค่าติดตั้งและวางท่อ* เป็นค่าติดตั้งและวางท่อที่รับจากผู้ใช้น้ำแต่ละรายแสดงไว้ในบัญชีเงินรับล่วงหน้าค่าติดตั้งและวางท่อ และจะรับรู้เป็นรายได้เมื่องานแล้วเสร็จ ต้นทุนงานติดตั้งและวางท่อในงานที่ยังไม่แล้วเสร็จจะแสดงอยู่ในงานติดตั้งและวางท่อระหว่างดำเนินการ

3.11.3 *รายได้ค่าปรับ* กรณีที่ผู้ขายหรือผู้รับจ้างคู่สัญญาของ กปภ. ได้ส่งมอบงานล่าช้าเกินกว่าวันที่กำหนดในสัญญาจะมีการเรียกค่าปรับและรับรู้เป็นรายได้ค่าปรับ ถ้าหากได้รับการต่อสัญญา กปภ. ต้องจ่ายคืนค่าปรับดังกล่าวให้แก่ผู้ขายหรือผู้รับจ้าง ถ้าต่อสัญญาให้ในปีงบประมาณที่ได้มีการหักค่าปรับไว้เงินที่จ่ายคืนจะนำไปลดรายได้ค่าปรับ แต่ถ้าต่อสัญญาในปีงบประมาณถัดไปจะรับรู้เป็นค่าใช้จ่ายในงวดบัญชีที่มีการจ่ายคืน

3.11.4 *รายได้ดอกเบี้ย* รับรู้ตามเกณฑ์สัดส่วนของเวลา โดยคำนึงถึงอัตราผลตอบแทนที่แท้จริงของสินทรัพย์

3.11.5 *รายได้เงินปันผล* รับรู้เป็นรายได้เมื่อมีการประกาศจ่ายแล้ว

3.11.6 *รายได้อื่น* รับรู้เป็นรายได้เมื่อได้รับชำระเงิน

3.11.7 *รายได้จากการรับบริจาคจากเอกชน* สำหรับรายการรับบริจาคอื่นๆ จากภาคเอกชนที่เป็นเงินสด และที่ดิน รวมทั้งวัสดุถาวร จะรับรู้เป็นรายได้ทั้งจำนวนในงวดที่เกิดรายการ

3.11.8 *รายได้เงินอุดหนุนจากรัฐบาลตัดบัญชี* สำหรับรายการสินทรัพย์ที่จ่ายจากเงินงบประมาณ อุดหนุนจากรัฐบาลที่ได้จัดสรรไว้ตั้งแต่ปี 2549 เป็นต้นไป แสดงไว้เป็นรายได้เงินอุดหนุนรอรับรู้ในส่วนของหนี้สิน และทยอยรับรู้เป็นรายได้เงินอุดหนุนจากรัฐบาลตัดบัญชี ตามอายุการใช้งานของสินทรัพย์ ซึ่งสอดคล้องกับหลักเกณฑ์การคำนวณค่าเสื่อมราคาตามมาตรฐานการบัญชี ฉบับที่ 20 (ปรับปรุง 2558) เรื่อง การบัญชีสำหรับเงินอุดหนุนจากรัฐบาล และการเปิดเผยข้อมูลความช่วยเหลือจากรัฐบาล

3.11.9 *รายได้จากสินทรัพย์รับบริจาคตัดบัญชี* สำหรับรายการสินทรัพย์ที่รับบริจาคจากเอกชนในการติดตั้งและวางท่อให้ผู้ใช้น้ำเอกชน และรายได้จากสินทรัพย์รับบริจาคจากราชการตัดบัญชีสำหรับรายการเงินสมทบค่าก่อสร้างประปาชนบทที่ได้รับจากราชการ แสดงไว้เป็นรายได้รับบริจาคจากเอกชนรอรับรู้ และรายได้รับบริจาคจากหน่วยงานราชการรอรับรู้ในส่วนของหนี้สินตามลำดับ และทยอยรับรู้เป็นรายได้จากสินทรัพย์รับบริจาคจากเอกชนตัดบัญชี และรายได้จากสินทรัพย์รับบริจาคจากราชการตัดบัญชี ตามอายุการใช้งานของสินทรัพย์ ซึ่งสอดคล้องกับหลักเกณฑ์การคำนวณค่าเสื่อมราคาตามมาตรฐานการบัญชี ฉบับที่ 20 (ปรับปรุง 2558) เรื่อง การบัญชีสำหรับเงินอุดหนุนจากรัฐบาลและการเปิดเผยข้อมูลความช่วยเหลือจากรัฐบาล

3.12 ต้นทุนทางการเงิน

ต้นทุนทางการเงินเป็นค่าใช้จ่ายที่เกิดขึ้นจากการที่ กปภ. จัดหาเงินทุนมาดำเนินงาน ได้แก่ ดอกเบี้ยจ่ายเงินกู้และค่าธรรมเนียมจ่าย

ดอกเบี้ยจ่ายและค่าใช้จ่ายเกี่ยวกับเงินกู้ยืมระยะยาวที่เกิดจากเงินกู้ยืมระยะยาวที่กู้มาเพื่อวัตถุประสงค์ให้ได้มาซึ่งสินทรัพย์ถาวรและสินทรัพย์นั้นอยู่ระหว่างก่อสร้าง รับรู้เป็นต้นทุนงานระหว่างก่อสร้าง ดอกเบี้ยจ่ายและค่าใช้จ่ายเกี่ยวกับเงินกู้ยืมระยะยาวที่เกิดขึ้นหลังงานก่อสร้างแล้วเสร็จรับรู้เป็นค่าใช้จ่าย

3.13 สัญญาเช่าการเงินและประมาณการหนี้สินจากสัญญาเอกชนร่วมลงทุน

กปภ. มีการทำสัญญาซื้อขายน้ำกับบริษัทเอกชนที่เข้าเงื่อนไขว่าข้อตกลงมีส่วนประกอบของสัญญาเช่า ดังนั้น กปภ. บันทึกสินทรัพย์ตามสัญญาเช่าดังกล่าวเป็นสินทรัพย์ด้วยมูลค่ายุติธรรมหรือมูลค่าปัจจุบันของจำนวนเงินขั้นต่ำที่ต้องจ่ายตามสัญญาเช่า แล้วแต่จำนวนใดจะต่ำกว่า สินทรัพย์ที่ได้มาจากสัญญาเช่าการเงินจะคิดค่าเสื่อมราคาตลอดอายุการใช้งานโดยประมาณของสินทรัพย์นั้น หรือตามอายุของสัญญาเช่า แล้วแต่ระยะเวลาใดจะสั้นกว่า

สำหรับค่าเช่าที่จ่ายชำระจะแยกเป็นส่วนที่เป็นค่าใช้จ่ายทางการเงิน และส่วนที่จะหักจากหนี้ตามสัญญา โดยส่วนของค่าใช้จ่ายทางการเงินจะแสดงในงบกำไรขาดทุนตลอดอายุของสัญญาเช่า

สำหรับสัญญาซื้อขายน้ำกับบริษัทเอกชนที่มีผลขาดทุนตลอดอายุสัญญา ซึ่งก่อให้เกิดภาระผูกพันในปัจจุบัน กปภ. จะนำผลขาดทุนดังกล่าวมาคำนวณหามูลค่าปัจจุบันเพื่อบันทึกเป็นประมาณการหนี้สิน

กปภ. ได้ทบทวนประมาณการหนี้สิน ณ วันสิ้นรอบระยะเวลารายงาน เมื่อมีการแก้ไขสัญญาและปรับปรุงประมาณการหนี้สิน เพื่อสะท้อนให้เห็นประมาณการที่ดีที่สุดในปัจจุบัน

3.14 เงินจ่ายสมทบกองทุนสงเคราะห์และกองทุนสำรองเลี้ยงชีพ

3.14.1 *เงินสมทบกองทุนสงเคราะห์* เป็นเงินส่วนที่ กปภ. กันไว้ให้พนักงานทุกเดือนในอัตราร้อยละ10 ของเงินเดือนค่าจ้างของพนักงานแต่ละรายเฉพาะที่มิได้เป็นสมาชิกกองทุนสำรองเลี้ยงชีพ

3.14.2 *เงินสมทบกองทุนสำรองเลี้ยงชีพการประปาส่วนภูมิภาค* จดทะเบียนจัดตั้งขึ้นภายใต้พระราชบัญญัติกองทุนสำรองเลี้ยงชีพ พ.ศ. 2530 เมื่อวันที่ 28 กุมภาพันธ์ 2540 โดย กปภ. จ่ายเงินสมทบเข้ากองทุนสำรองเลี้ยงชีพในนามพนักงานที่สมัครเข้าเป็นสมาชิกกองทุนสำรองเลี้ยงชีพแต่ละรายในอัตราร้อยละ 9 10 และ 11 ของเงินเดือนสมาชิกรายนั้นๆ สำหรับสมาชิกที่มีอายุงานไม่เกิน 10 ปี เกินกว่า 10 ถึง 20 ปีและเกินกว่า 20 ปี ขึ้นไปตามลำดับ (นับแต่เริ่มก่อตั้ง กปภ. ถึงปัจจุบัน)

3.15 ภาระผูกพันผลประโยชน์ของพนักงาน

3.15.1 *ผลประโยชน์ระยะสั้น*

กปภ. รับรู้เงินเดือน ค่าจ้าง โบนัส และเงินสมทบกองทุนสำรองเลี้ยงชีพเป็นค่าใช้จ่ายตามเกณฑ์คงค้าง

3.15.2 *ผลประโยชน์หลังออกจากงาน* - โครงการผลประโยชน์ที่กำหนด

หนี้สินผลประโยชน์ของพนักงานส่วนที่เป็นเงินชดเชยตามกฎหมายแรงงานและกองทุนสงเคราะห์พนักงานเป็นค่าใช้จ่ายตลอดอายุการทำงานของพนักงาน โดยการประมาณจำนวนเงินผลประโยชน์ในอนาคตที่พนักงานจะได้รับจากการทำงานให้กับ กปภ. ตลอดระยะเวลาทำงานถึงปีที่เกษียณอายุงานในอนาคต ตามหลักคณิตศาสตร์ประกันภัย โดยผลประโยชน์ดังกล่าวได้ถูกคิดลดเป็นมูลค่าปัจจุบัน อัตราคิดลดใช้อัตราผลตอบแทนของพันธบัตรรัฐบาลเป็นอัตราอ้างอิงเริ่มต้น การประมาณการหนี้สินดังกล่าวคำนวณตามหลักคณิตศาสตร์ประกันภัยโดยใช้วิธีคิดลดแต่ละหน่วยที่ประมาณการไว้ (Projected Unit Credit Method)

เมื่อข้อสมมติฐานที่ใช้ในการประมาณการตามหลักคณิตศาสตร์ประกันภัยมีการเปลี่ยนแปลง กปภ. จะรับรู้ผลกำไร (ขาดทุน) จากการประมาณการตามหลักคณิตศาสตร์ประกันภัยที่เกิดขึ้นทั้งจำนวนในงบกำไรขาดทุนเบ็ดเสร็จ

3.16 ประมาณการหนี้สินค่ารื้อถอนอาคารและสิ่งก่อสร้าง

ในการประมาณการหนี้สินค่ารื้อถอนอาคารและสิ่งก่อสร้างซึ่งอยู่บนที่ดินเช่า กปภ. ใช้สมมติฐานต่างๆ เช่น ระยะเวลารื้อถอนและอัตราเงินเฟ้อในอนาคต มูลค่าปัจจุบันของประมาณการค่ารื้อถอนคำนวณโดยใช้อัตราผลตอบแทนพันธบัตรรัฐบาล (Zero Coupon Yield Curve) และ SOE Spread Matrix (Risk Premium) ณ วันสิ้นงวดบัญชีที่บันทึกสินทรัพย์บนที่ดินเช่า เป็นอัตราคิดลด

ทั้งนี้ กปภ. ใช้วิธีการเปลี่ยนทันทีเป็นต้นไป เนื่องจาก กปภ. ไม่สามารถระบุข้อมูลและจำนวนเงินของต้นทุนค่ารื้อถอนในอดีต ซึ่งเป็นผลกระทบสะสมของงวดก่อนๆ จากการเปลี่ยนแปลงนโยบายการบัญชีได้

4. การจัดประเภทรายการใหม่

รายการบางรายการในงบแสดงฐานะการเงินของงบการเงินที่แสดงเงินลงทุนตามวิธีส่วนได้เสียและงบการเงินเฉพาะกิจการ ณ วันที่ 30 กันยายน 2559 ได้มีการจัดประเภทรายการใหม่เพื่อให้สอดคล้องกับการแสดงรายการของงบแสดงฐานะการเงิน ณ วันที่ 30 กันยายน 2560

หน่วย : ล้านบาท

	งบการเงินที่แสดงเงินลงทุนตามวิธีส่วนได้เสีย/งบการเงินเฉพาะกิจการ		
	ก่อนจัดประเภท	จัดประเภทใหม่	หลังจัดประเภท
ลูกหนี้การค้าและลูกหนี้อื่น	2,004.77	(34.01)	1,970.76
เจ้าหนี้การค้าและเจ้าหนี้อื่น	3,921.23	20.73	3,941.96
หนี้สินหมุนเวียนอื่น	1,463.35	(54.75)	1,408.60

5. ข้อมูลเพิ่มเติม

5.1 เงินสดและรายการเทียบเท่าเงินสด ประกอบด้วย

หน่วย : ล้านบาท

	งบการเงินที่แสดงเงินลงทุนตามวิธีส่วนได้เสีย/งบการเงินเฉพาะกิจการ	
	2560	2559
เงินสด	19.91	19.21
เงินฝากธนาคาร - ออมทรัพย์	2,320.52	1,782.31
- กระแสรายวัน	228.09	163.36
เงินระหว่างทาง	37.80	33.19
รวม	**2,606.32**	**1,998.07**

เงินฝากธนาคารประเภทออมทรัพย์ ณ วันที่ 30 กันยายน 2560 และ 2559 จำนวน 2,320.52 ล้านบาท และ 1,782.31 ล้านบาท ตามลำดับ ได้รวมเงินฝากธนาคารของกองทุนสงเคราะห์ กปภ. จำนวน 5.69 ล้านบาท และ 4.18 ล้านบาท ตามลำดับ

เงินระหว่างทาง ณ วันที่ 30 กันยายน 2560 และ 2559 จำนวน 37.80 ล้านบาท และ 33.19 ล้านบาท ตามลำดับ ส่วนใหญ่เป็นเช็ครอผ่านธนาคาร เช็ค และเช็คคืน ตามลำดับ

5.2 เงินฝากธนาคารที่มีข้อจำกัดในการใช้ ประกอบด้วย

หน่วย : ล้านบาท

	งบการเงินที่แสดงเงินลงทุนตามวิธีส่วนได้เสีย/งบการเงินเฉพาะกิจการ	
	2560	2559
เงินฝากธนาคารเพื่อสวัสดิการพนักงาน	499.44	500.00
เงินกองทุนเงินประกันการใช้น้ำ	380.44	1,235.88
เงินดอกผลกองทุนเงินประกันการใช้น้ำ	268.19	240.51
รวม	**1,148.07**	**1,976.39**

5.3 ลูกหนี้การค้าและลูกหนี้อื่น ประกอบด้วย

หน่วย : ล้านบาท

	งบการเงินที่แสดงเงินลงทุนตามวิธีส่วนได้เสีย/งบการเงินเฉพาะกิจการ	
	2560	2559
ลูกหนี้การค้าและลูกหนี้อื่น		
ลูกหนี้การค้า	561.63	552.04
หัก ค่าเผื่อหนี้สงสัยจะสูญ - ลูกหนี้การค้า	(63.65)	(63.36)
ลูกหนี้การค้า - สุทธิ	497.98	488.68
ลูกหนี้อื่น	105.10	90.21
หัก ค่าเผื่อหนี้สงสัยจะสูญ - ลูกหนี้อื่น	(28.65)	(21.07)
รายได้ค่าปรับและค่าเสียหายรอการรับรู้	(65.80)	(54.75)
ลูกหนี้อื่น - สุทธิ	10.65	14.39
ลูกหนี้กระทรวงการคลัง	624.39	1,076.13
ลูกหนี้กรมสรรพากร	241.68	360.37
รายได้ค้างรับ	81.88	37.13
ลูกหนี้ตามสัญญาเช่าการเงิน	2.12	1.95
อื่นๆ	29.50	29.00
รวม	1,488.20	2,007.65
หัก ภาษีขายไม่ถึงกำหนด	(37.37)	(36.89)
รวม	**1,450.83**	**1,970.76**

ณ วันที่ 30 กันยายน 2560 ลูกหนี้กระทรวงการคลัง มีจำนวน 624.39 ล้านบาท ประกอบด้วยเงินทดรองจ่ายแทน ซึ่งจ่ายจากเงินรายได้ กปภ. เพื่อเบิกจ่ายแทนเงินอุดหนุน ปี 2558 และ 2559 จำนวน 45.65 ล้านบาท เงินค้างรับฎีกาเบิกเงินอุดหนุนที่ยังไม่ได้รับภายในปีงบประมาณ 2560 จำนวน 160.03 ล้านบาท และการจัดหาเงินกู้แบบ TERM LOAN จำนวน 418.71 ล้านบาท เพื่อลงทุนโครงการบริหารจัดการทรัพยากรน้ำระยะเร่งด่วนประจำปีงบประมาณ 2558 (เพิ่มเติม) ของ กปภ. วงเงินกู้ 1,486.00 ล้านบาท ซึ่งกระทรวงการคลังเป็นผู้ค้ำประกันเงินต้นและดอกเบี้ยตามมติคณะรัฐมนตรี โดยรัฐบาลรับภาระชำระคืนเงินต้นและดอกเบี้ยร้อยละ 75 ของวงเงินกู้ และ กปภ. รับภาระชำระคืนเงินต้นและดอกเบี้ยร้อยละ 25 ของวงเงินกู้ (หมายเหตุ 5.16.2)

รายได้ค่าปรับและค่าเสียหายรอการรับรู้ คือ รายได้ค่าปรับและค่าเสียหายในส่วนที่เกินร้อยละ 10 ของวงเงินตามสัญญารวมภาษีมูลค่าเพิ่ม ซึ่งยังไม่มีความแน่นอนว่า กปภ. จะได้รับเงินค่าปรับดังกล่าวหรือไม่ ดังนั้น กปภ. จึงได้ตั้งเป็นรายการรอรับรู้ไว้ และนำมาบันทึกหักลดยอดลูกหนี้อื่น โดย ณ วันที่ 30 กันยายน 2560 และ 2559 รายได้ค่าปรับและค่าเสียหายรอการรับรู้มีจำนวน 65.80 ล้านบาท และ 54.75 ล้านบาท ตามลำดับ

ลูกหนี้การค้า ณ วันที่ 30 กันยายน 2560 และ 2559 ประกอบด้วย

หน่วย : ล้านบาท

	งบการเงินที่แสดงเงินลงทุนตามวิธีส่วนได้เสีย/งบการเงินเฉพาะกิจการ	
	2560	2559
ลูกหนี้เอกชน	308.56	293.12
ลูกหนี้ส่วนราชการ	253.07	258.92
รวม	561.63	552.04
หัก ค่าเผื่อหนี้สงสัยจะสูญ - ลูกหนี้การค้า	(63.65)	(63.36)
	497.98	488.68
หัก ภาษีขายไม่ถึงกำหนด	(37.16)	(36.63)
รวม	**460.82**	**452.05**

ลูกหนี้ส่วนราชการ ณ วันที่ 30 กันยายน 2560 จำนวน 253.07 ล้านบาท ลดลงจาก ณ วันที่ 30 กันยายน 2559 จำนวน 5.85 ล้านบาท หรือร้อยละ 2.26 จำแนกตามหน่วยงาน ดังนี้

	2560		2559		เพิ่มขึ้น (ลดลง)	
ส่วนราชการ	**ล้านบาท**	**ร้อยละ**	**ล้านบาท**	**ร้อยละ**	**ล้านบาท**	**ร้อยละ**
1. กระทรวงยุติธรรม	76.27	30.14	83.02	32.06	(6.75)	(8.13)
2. กระทรวงกลาโหม	57.76	22.82	44.39	17.14	13.37	30.12
3. กระทรวงมหาดไทย	50.50	19.95	57.52	22.22	(7.02)	(12.20)
4. กระทรวงศึกษาธิการ	29.39	11.61	32.35	12.49	(2.96)	(9.15)
5. กระทรวงสาธารณสุข	17.88	7.07	17.44	6.74	0.44	2.52
6. สำนักงานตำรวจแห่งชาติ	6.02	2.38	8.22	3.18	(2.20)	(26.76)
7. หน่วยงานราชการอื่น/รัฐวิสาหกิจ	15.25	6.03	15.98	6.17	(0.73)	(4.57)
รวม	**253.07**	**100.00**	**258.92**	**100.00**	**(5.85)**	**(2.26)**

5.4 วัสดุคงเหลือ จำแนกตามประเภทวัสดุ ดังนี้

หน่วย : ล้านบาท

	งบการเงินที่แสดงเงินลงทุนตามวิธีส่วนได้เสีย/งบการเงินเฉพาะกิจการ	
	2560	2559
วัสดุการผลิต	87.12	76.90
วัสดุดำเนินการ	253.20	183.61
วัสดุอะไหล่มาตร	28.12	3.54
น้ำดื่มบรรจุขวดสำเร็จรูป	1.94	0.48
น้ำดื่มบรรจุขวดสำเร็จรูป – รอเข้าคลัง	0.10	0.18
คืนวัสดุจากโครงการระหว่างก่อสร้าง	2.11	1.18
รวม	372.59	265.89
หัก ค่าเผื่อการปรับมูลค่าและวัสดุล้าสมัย	(0.34)	(0.15)
รวม	**372.25**	**265.74**

ณ วันที่ 30 กันยายน 2560 และ 2559 วัสดุคงเหลือจำนวน 372.25 ล้านบาท และ 265.74 ล้านบาท ตามลำดับ เป็นยอดคงเหลือตามรายงานตรวจนับของคณะกรรมการตรวจนับวัสดุประจำปี หากมีจำนวนสูงหรือต่ำกว่ายอดคงเหลือตามบัญชี ผลต่างจากจำนวนเงินและจำนวนหน่วย กปภ. จะบันทึกเป็นวัสดุรอการปรับปรุงและสอบข้อเท็จจริง เพื่อรอการตรวจสอบหาสาเหตุ และนำไปแสดงไว้ในสินทรัพย์หมุนเวียนอื่น

5.5 เงินลงทุนในบริษัทร่วมและเงินลงทุนระยะยาวอื่น ประกอบด้วย

หน่วย : ล้านบาท

	ประเภทธุรกิจ	ชนิดของหุ้น	สัดส่วนการถือหุ้น (ร้อยละ)		วิธีส่วนได้เสีย		วิธีราคาทุน	
			2560	2559	2560	2559	2560	2559
เงินลงทุนในบริษัทร่วม								
บริษัท จัดการและพัฒนาทรัพยากรน้ำภาคตะวันออก จำกัด (มหาชน)	ผลิตและจำหน่ายน้ำประปา	หุ้นสามัญ	40.20	40.20	4,014.55	3,854.42	1,091.20	1,091.20
เงินลงทุนระยะยาวอื่น								
บริษัท ประปาปทุมธานี จำกัด	ผลิตและจำหน่ายน้ำประปา	หุ้นสามัญ	2.00	2.00	24.03	24.03	24.03	24.03

เงินลงทุนในบริษัทร่วม

ในระหว่างปี 2560 บริษัท จัดการและพัฒนาทรัพยากรน้ำภาคตะวันออก จำกัด (มหาชน) ประกาศจ่ายเงินปันผลประจำปี 2559 ตามมติที่ประชุมใหญ่สามัญผู้ถือหุ้นประจำปีเมื่อวันที่ 18 เมษายน 2560 ในอัตราหุ้นละ 0.27 บาท กปภ. ได้รับเงินปันผลเมื่อวันที่ 18 พฤษภาคม 2560 จำนวน 180.58 ล้านบาท และประกาศจ่ายเงินปันผลระหว่างกาล สำหรับงวดหกเดือนสิ้นสุดวันที่ 30 มิถุนายน 2560 ตามมติที่ประชุมคณะกรรมการเมื่อวันที่ 31 สิงหาคม 2560 ในอัตราหุ้นละ 0.23 บาท กปภ. ได้รับเงินปันผลเมื่อวันที่ 26 กันยายน 2560 จำนวน 153.82 ล้านบาท

ในระหว่างปี 2559 บริษัท จัดการและพัฒนาทรัพยากรน้ำภาคตะวันออก จำกัด (มหาชน) ประกาศจ่ายเงินปันผลประจำปี 2558 ตามมติที่ประชุมใหญ่สามัญผู้ถือหุ้นประจำปีเมื่อวันที่ 25 เมษายน 2559 ในอัตราหุ้นละ 0.25 บาท กปภ. ได้รับเงินปันผลเมื่อวันที่ 23 พฤษภาคม 2559 จำนวน 167.20 ล้านบาท และประกาศจ่ายเงินปันผลระหว่างกาลสำหรับงวดหกเดือนสิ้นสุดวันที่ 30 มิถุนายน 2559 ตามมติที่ประชุมคณะกรรมการเมื่อวันที่ 29 สิงหาคม 2559 ในอัตราหุ้นละ 0.20 บาท กปภ. ได้รับเงินปันผลเมื่อวันที่ 26 กันยายน 2559 จำนวน 133.76 ล้านบาท

เงินลงทุนระยะยาวอื่น

ในระหว่างปี 2560 บริษัท ประปาปทุมธานี จำกัด ประกาศจ่ายเงินปันผลประจำปี 2559 ให้แก่ผู้ถือหุ้นตามมติที่ประชุมใหญ่สามัญผู้ถือหุ้นประจำปีเมื่อวันที่ 6 มีนาคม 2560 ในอัตราหุ้นละ 37.97 บาท กปภ. ได้รับเงินปันผลเมื่อวันที่ 20 มีนาคม 2560 จำนวน 9.12 ล้านบาท และประกาศจ่ายเงินปันผลระหว่างกาลสำหรับงวดหกเดือนสิ้นสุดวันที่ 30 มิถุนายน 2560 ตามมติที่ประชุมคณะกรรมการครั้งที่ 3/2560 เมื่อวันที่ 8 สิงหาคม 2560 ในอัตราหุ้นละ 34.33 บาท กปภ. ได้รับเงินปันผลเมื่อวันที่ 25 สิงหาคม 2560 จำนวน 8.25 ล้านบาท

ในระหว่างปี 2559 บริษัท ประปาปทุมธานี จำกัด ประกาศจ่ายเงินปันผลประจำปี 2558 ให้แก่ผู้ถือหุ้นตามมติที่ประชุมคณะกรรมการครั้งที่ 1/2559 เมื่อวันที่ 18 กุมภาพันธ์ 2559 ในอัตราหุ้นละ 31.76 บาท กปภ. ได้รับเงินปันผลเมื่อวันที่ 18 มีนาคม 2559 จำนวน 7.63 ล้านบาท และประกาศจ่ายเงินปันผลระหว่างกาลสำหรับงวดหกเดือนสิ้นสุดวันที่ 30 มิถุนายน 2559 ตามมติที่ประชุมคณะกรรมการครั้งที่ 3/2559 เมื่อวันที่ 5 สิงหาคม 2559 ในอัตราหุ้นละ 31.26 บาท กปภ. ได้รับเงินปันผลเมื่อวันที่ 25 สิงหาคม 2559 จำนวน 7.51 ล้านบาท

5.6 รายการระหว่างบุคคลหรือกิจการที่เกี่ยวข้องกัน

รายการระหว่างบุคคลหรือกิจการที่เกี่ยวข้องกันที่มีสาระสำคัญ มีรายละเอียดสรุปได้ดังนี้

5.6.1 ณ วันที่ 30 กันยายน 2560 และ 2559 ประกอบด้วย

หน่วย : ล้านบาท

	งบการเงินที่แสดงเงินลงทุนตามวิธีส่วนได้เสีย/งบการเงินเฉพาะกิจการ	
	2560	2559
ลูกหนี้อื่น		
บริษัทร่วม		
บริษัท จัดการและพัฒนาทรัพยากรน้ำภาคตะวันออก จำกัด (มหาชน)	0.94	0.80
รวม	**0.94**	**0.80**
เจ้าหนี้การค้า		
บริษัทร่วม		
บริษัท จัดการและพัฒนาทรัพยากรน้ำภาคตะวันออก จำกัด (มหาชน)	32.50	63.63
บริษัทอื่นที่เกี่ยวข้องกัน		
บริษัท ประปานครสวรรค์ จำกัด	10.53	10.52
บริษัท ประปาฉะเชิงเทรา จำกัด	30.83	29.90
บริษัท ประปาบางปะกง จำกัด	28.44	26.98
บริษัท ยูนิเวอร์แซล ยูทิลิตี้ส์ จำกัด	32.38	30.64
บริษัท เอ็กคอมธารา จำกัด	31.42	28.37
รวม	**166.10**	**190.04**

5.6.2 สำหรับปีสิ้นสุดวันที่ 30 กันยายน 2560 และ 2559

หน่วย : ล้านบาท

	งบการเงินที่แสดงเงินลงทุนตามวิธีส่วนได้เสีย	
	2560	2559
รายได้		
รายได้ค่าตอบแทนจากการให้สัมปทาน		
บริษัทร่วม	2.34	1.85
ค่าใช้จ่าย		
ค่าซื้อน้ำประปา		
บริษัทร่วม	190.21	193.54
บริษัทอื่นที่เกี่ยวข้องกัน	1,063.57	1,047.11
ค่าซื้อน้ำดิบเอกชน		
บริษัทร่วม	437.96	637.16
ค่าซ่อมแซมบำรุงประปา		
บริษัทอื่นที่เกี่ยวข้องกัน	17.04	19.29

หน่วย : ล้านบาท

	งบการเงินเฉพาะกิจการ	
	2560	2559
รายได้		
รายได้ค่าตอบแทนจากการให้สัมปทาน		
บริษัทร่วม	2.34	1.85
เงินปันผลรับ		
บริษัทร่วม	334.40	300.96
ค่าใช้จ่าย		
ค่าซื้อน้ำประปา		
บริษัทร่วม	190.21	193.54
บริษัทอื่นที่เกี่ยวข้องกัน	1,063.57	1,047.11
ค่าซื้อน้ำดิบเอกชน		
บริษัทร่วม	437.96	637.16
ค่าซ่อมแซมบำรุงประปา		
บริษัทอื่นที่เกี่ยวข้องกัน	17.04	19.29

5.7 สินทรัพย์ระหว่างการก่อสร้าง

ณ วันที่ 30 กันยายน 2560 และ 2559 สินทรัพย์ระหว่างก่อสร้างจำนวน 11,206.00 ล้านบาท และ 12,243.36 ล้านบาท ตามลำดับ ส่วนใหญ่เป็นงานระหว่างดำเนินการก่อสร้างปรับปรุงขยายประปา และ กปภ. รับรู้ดอกเบี้ยพันธบัตรเป็นต้นทุนสินทรัพย์ระหว่างก่อสร้าง 38.35 ล้านบาท และ 48.02 ล้านบาท ตามลำดับ

ในรอบบัญชีปี 2560 กปภ. มีสินทรัพย์ระหว่างก่อสร้างที่ดำเนินการในพื้นที่ที่ยังไม่ได้รับอนุญาต รวมทั้งสิ้น 14 โครงการ วงเงินตามสัญญารวมทั้งสิ้น 4,139.28 ล้านบาท ดังนี้

โครงการที่	รายละเอียดโครงการ	วงเงินตามสัญญา	ระยะเวลา	ผลการเบิกจ่าย	การดำเนินงาน
ที่ดินราชพัสดุ					
1	งานก่อสร้างปรับปรุงขยายการประปาส่วนภูมิภาค สาขาปากน้ำประแสร์ อ. แกลง - นายายอาม จ. ระยอง - จันทบุรี สัญญาเลขที่ กจห.107/2557 ลงวันที่ 13 ตุลาคม 2557	154.02 ล้านบาท (ไม่รวมภาษีมูลค่าเพิ่ม)	สัญญาเริ่มต้น วันที่ 27 ตุลาคม 2557 สัญญาสิ้นสุด วันที่ 19 มกราคม 2559 และบันทึกข้อตกลงต่อท้ายสัญญา ลงวันที่ 1 กรกฎาคม 2559 ขยายระยะเวลาจำนวน 360 วัน ตั้งแต่ วันที่ 15 กุมภาพันธ์ 2559 จนถึงวันที่ 9 กุมภาพันธ์ 2560 และสัญญาแก้ไขเพิ่มเติม เลขที่ ฝกม. 31/2560 ลงวันที่ 30 มีนาคม 2560 โดยขยายระยะเวลานับถัดจากวันสิ้นสุดสัญญาจนถึงวันลงนามในสัญญาแก้ไขฉบับนี้ และบวกระยะเวลาดำเนินการอีกจำนวน 184 วัน	ผู้รับจ้างเบิกเงินค่าจ้างแล้ว จำนวน 11 งวด มูลค่าเบิกจ่ายรวมทั้งสิ้น 142.71 ล้านบาท (ไม่รวมภาษีมูลค่าเพิ่ม)	พื้นที่การก่อสร้างโครงการเป็นที่ดินราชพัสดุ ซึ่งจังหวัดระยอง มีหนังสือที่ รย 0017.2/10463 ลงวันที่ 31 กรกฎาคม 2560 ถึง กปภ.ข.1 เพื่อแจ้งความคืบหน้าการขอใช้ที่ราชพัสดุจากธนารักษ์พื้นที่ระยอง ปัจจุบันอยู่ระหว่างพิจารณาค่าเช่าเพื่อ กปภ. จะได้ทำสัญญาต่อไป
ที่ดินราชพัสดุ					
2	งานก่อสร้างปรับปรุงขยายการประปาส่วนภูมิภาค สาขาบ้านหมอ - สาขาท่าเรือ อ. บ้านหมอ จ. สระบุรี - อ. ท่าเรือ จ. พระนครศรีอยุธยา สัญญาเลขที่ กปภ.ข. 2/6/2555 ลงวันที่ 8 ธันวาคม 2554 (ยกเลิก) และสัญญาเลขที่ กปภ.ข. 2/249/2559 ลงวันที่ 5 สิงหาคม 2559	วงเงินตามสัญญาเก่า 76.34 ล้านบาท (ไม่รวมภาษี มูลค่าเพิ่ม) (ยกเลิกสัญญาโดยมีการเบิกจ่ายแล้วทั้งสิ้น 18.03 ล้านบาท (ไม่รวมภาษีมูลค่าเพิ่ม) และวงเงินตามสัญญาใหม่ 50.17 ล้านบาท (ไม่รวมภาษีมูลค่าเพิ่ม)	สัญญาเลขที่ กปภ.ข. 2/6/2555 (ยกเลิก) และสัญญาเลขที่ กปภ.ข. 2/249/2559 สัญญาเริ่มต้น วันที่ 6 สิงหาคม 2559 สัญญาสิ้นสุด วันที่ 31 กรกฎาคม 2560	สัญญาเลขที่ กปภ.ข. 2/6/2555 (ยกเลิก) ผู้รับจ้างเบิกเงินค่าจ้างแล้วทั้งสิ้น 18.03 ล้านบาท (ไม่รวมภาษีมูลค่าเพิ่ม) และสัญญาเลขที่ กปภ.ข. 2/249/2559 ผู้รับจ้างเบิกเงินค่าจ้างแล้ว จำนวน 4 งวด มูลค่าเบิกจ่ายรวมทั้งสิ้น 24.74 ล้านบาท (ไม่รวมภาษีมูลค่าเพิ่ม)	พื้นที่การก่อสร้างโครงการในเขตชลประทาน ซึ่งเป็นที่ดินราชพัสดุ สำนักงานชลประทานที่ 10 แจ้งผลการพิจารณาไม่ขัดข้องที่จะให้ กปภ. ใช้ประโยชน์ร่วมกันเพื่อวางท่อประปา และแจ้ง กปภ. ให้ทำความตกลงกับกรมธนารักษ์ (สำนักงานธนารักษ์พื้นที่สระบุรี) ก่อน เมื่อได้รับอนุญาตแล้ว จึงจะออกหนังสืออนุญาตตาม พ.ร.บ.การชลประทานหลวง พ.ศ. 2485 ให้ แล้วจึงจะทำการก่อสร้างได้

โครงการที่	รายละเอียดโครงการ	วงเงินตามสัญญา	ระยะเวลา	ผลการเบิกจ่าย	การดำเนินงาน
3	งานก่อสร้างปรับปรุงกิจการประปาภายหลังการรับโอนการประปาส่วนภูมิภาค สาขาชัยบาดาล (ลำสนธิ) อ. ลำสนธิ จ. ลพบุรี สัญญาเลขที่ กจห. 74/2558 ลงวันที่ 16 กรกฎาคม 2558	201.21 ล้านบาท (ไม่รวมภาษีมูลค่าเพิ่ม)	สัญญาเริ่มต้น วันที่ 1 สิงหาคม 2558 สัญญาสิ้นสุด วันที่ 23 ตุลาคม 2559 สัญญาแก้ไขเพิ่มเติม เลขที่ ฝกม. 27/2560 ลงวันที่ 14 มีนาคม 2560 ขยายระยะเวลาจำนวน 72 วัน นับจากวันสิ้นสุดสัญญา และสัญญาแก้ไขเพิ่มเติม เลขที่ ฝกม. 96/2560 ลงวันที่ 18 กันยายน 2560 โดยขยายระยะเวลานับถัดจากวันสิ้นสุดสัญญาจนถึงวันที่มีหนังสือแจ้งให้ผู้รับจ้างเข้าทำงานได้ บวกระยะเวลาทำงานอีกจำนวน 165 วัน	ผู้รับจ้างเบิกเงินค่าจ้างแล้ว จำนวน 9 งวด มูลค่าเบิกจ่ายรวมทั้งสิ้น 159.48 ล้านบาท (ไม่รวมภาษีมูลค่าเพิ่ม)	พื้นที่การก่อสร้างโครงการเป็นที่ของชลประทาน ซึ่ง กปภ. ได้มีหนังสือถึงผู้อำนวยการสำนักงานชลประทานที่ 10 ขออนุญาตก่อสร้างแพสูบน้ำดิบพร้อมสะพานเชื่อมแพสูบน้ำดิบ วางท่อและใช้น้ำในเขตชลประทาน อยู่ระหว่างสำนักงานชลประทานที่ 10 พิจารณาอนุญาต
ที่ดินป่าสงวนแห่งชาติ					
4	งานก่อสร้างปรับปรุงกิจการประปาภายหลังการรับโอนการประปาส่วนภูมิภาค สาขาหนองบัวแดง (ภักดีชุมพล) อ. ภักดีชุมพล จ. ชัยภูมิ สัญญาเลขที่ กปภ.ข. 6/174/2557 ลงวันที่ 18 กันยายน 2557	50.75 ล้านบาท (ไม่รวมภาษีมูลค่าเพิ่ม)	สัญญาเริ่มต้น วันที่ 26 กันยายน 2557 สัญญาสิ้นสุด วันที่ 20 กันยายน 2558 และสัญญาแก้ไขเพิ่มเติมเลขที่ กปภ.ข. 6/163/2558 ลงวันที่ 17 มิถุนายน 2558 ขยายระยะเวลาตั้งแต่วันที่ 24 กุมภาพันธ์ 2558 จนถึงวันที่ผู้ว่าจ้างแจ้งส่งมอบพื้นที่ให้แก่ผู้รับจ้าง	ผู้รับจ้างเบิกเงินค่าจ้างแล้ว จำนวน 3 งวด มูลค่าเบิกจ่ายรวมทั้งสิ้น 19.11 ล้านบาท (ไม่รวมภาษีมูลค่าเพิ่ม)	พื้นที่การก่อสร้างโครงการเป็นพื้นที่เขตป่าสงวนแห่งชาติ อ. ภักดีชุมพล จ. ชัยภูมิ ซึ่ง กปภ. ได้ดำเนินการขออนุญาต ตั้งแต่ปี พ.ศ. 2555 ก่อนการรับโอนและติดตามประสานงานการขอใช้พื้นที่ดังกล่าว จากการประสานงานล่าสุด เมื่อวันที่ 4 พฤษภาคม 2560 ทราบว่า อยู่ระหว่างการดำเนินการของส่วนอนุญาตใช้ประโยชน์พื้นที่ป่าไม้ สำนักการอนุญาต กรมป่าไม้
ที่ดินสาธารณสมบัติของแผ่นดินประเภทที่รกร้างว่างเปล่า					
5	งานปรับปรุงขยายการประปาส่วนภูมิภาค สาขาอรัญประเทศ อ. อรัญประเทศ จ. สระแก้ว สัญญาเลขที่ กจห. 61/2559 ลงวันที่ 29 เมษายน 2559	814.03 ล้านบาท (ไม่รวมภาษีมูลค่าเพิ่ม)	สัญญาเริ่มต้น วันที่ 26 พฤษภาคม 2559 สัญญาสิ้นสุด วันที่ 29 มิถุนายน 2560 และสัญญาแก้ไขเพิ่มเติม เลขที่ ฝกม. 73/2560 ลงวันที่ 18 กรกฎาคม 2560 ขยายระยะเวลาตั้งแต่วันนับถัดจากวันสิ้นสุดสัญญาจนถึงวันที่ กปภ. มีหนังสือแจ้งให้ผู้รับจ้างเข้าดำเนินการในพื้นที่	ผู้รับจ้างเบิกเงินค่าจ้างแล้ว จำนวน 8 งวด มูลค่าเบิกจ่ายรวมทั้งสิ้น 538.13 ล้านบาท (ไม่รวมภาษีมูลค่าเพิ่ม)	พื้นที่การก่อสร้างโครงการเป็นที่ดินของรัฐที่รกร้างว่างเปล่า ในส่วนงานสถานีจ่ายน้ำเสาสูง อยู่ระหว่างจังหวัดสระแก้วตรวจสอบว่ามีหน่วยงานราชการใดใช้ประโยชน์หรือมีสิทธิ์ครอบครองตามกฎหมายหรือไม่ และจะแจ้งผลให้ กปภ.ข.1 ทราบ เพื่อนำไปยื่นขออนุญาตใช้ที่ดินกับกรมที่ดินตามมาตรา 8 ทวิ แห่ง

โครงการที่	รายละเอียดโครงการ	วงเงินตามสัญญา	ระยะเวลา	ผลการเบิกจ่าย	การดำเนินงาน
			ก่อสร้างสถานีจ่ายน้ำ ตชด. 126 และบวกระยะเวลาดำเนินการอีกจำนวน 330 วัน		ประมวลกฎหมายที่ดิน (หนังสือที่ขอความอนุเคราะห์ตรวจสอบ หนังสือที่ มท 55310/6485 ลงวันที่ 20 กันยายน 2560)
ที่ดินสาธารณสมบัติของแผ่นดินประเภทที่รกร้างว่างเปล่า					
6	งานปรับปรุงระบบน้ำดิบ การประปาส่วนภูมิภาค สาขาระนอง สัญญาเลขที่ กปภ.ข. 4/11/2558 ลงวันที่ 6 พฤศจิกายน 2558	37.15 ล้านบาท (ไม่รวมภาษีมูลค่าเพิ่ม)	สัญญาเริ่มต้น วันที่ 21 พฤศจิกายน 2557 สัญญาสิ้นสุด วันที่ 31 มกราคม 2558	ผู้รับจ้างเบิกเงินค่าจ้างแล้ว จำนวน 2 งวด มูลค่าเบิกจ่ายรวมทั้งสิ้น 19.33 ล้านบาท (ไม่รวมภาษีมูลค่าเพิ่ม)	พื้นที่การก่อสร้างโครงการเป็นที่ดินสาธารณสมบัติของแผ่นดินประเภทที่รกร้างว่างเปล่า ส่วนงานสถานีผลิตน้ำหาดส้มแป้นของ กปภ. เป็นที่ดินขออนุญาตใช้จากกรมที่ดิน (เดิมก่อนที่จะมีการก่อสร้างระบบประปา เมื่อปี พ.ศ. 2510 เป็นที่ดินของการประทานบัตรเหมืองแร่ ต่อมาภายหลังกรมทรัพยากรธรณีได้ยกเลิกการประทานบัตร ที่ดินแปลงดังกล่าวจึงตกเป็นที่ดินสาธารณสมบัติของแผ่นดินประเภทที่รกร้างว่างเปล่า ภายหลัง กปภ. ได้ไปขอใช้ที่ดินเนื้อที่ประมาณ 14 ไร่ เมื่อปี พ.ศ. 2537 ก่อสร้างระบบผลิตน้ำประปา) ขณะนี้ กปภ. กำลังดำเนินการขอขึ้นทะเบียน ตามหนังสือที่ มท 55510 - 20/2143 ลงวันที่ 26 ตุลาคม 2559
7	ก่อสร้างปรับปรุงขยายการประปาส่วนภูมิภาค สาขาระนอง กปภ. สาขาระนอง สัญญาเลขที่ กจห. 20/2559 ลงวันที่ 29 มกราคม 2559	314.10 ล้านบาท (ไม่รวมภาษีมูลค่าเพิ่ม)	สัญญาเริ่มต้น วันที่ 14 กุมภาพันธ์ 2559 สัญญาสิ้นสุด วันที่ 28 พฤษภาคม 2560	ผู้รับจ้างเบิกเงินค่าจ้างแล้ว จำนวน 10 งวด มูลค่าเบิกจ่ายรวมทั้งสิ้น 209.04 ล้านบาท (ไม่รวมภาษีมูลค่าเพิ่ม)	
ที่ดินสาธารณประโยชน์					
8	งานก่อสร้างปรับปรุงขยายการประปาส่วนภูมิภาค สาขาเพชรบุรี อ. เมือง - บ้านแหลม - บ้านลาด - ชะอำ จ. เพชรบุรี ส่วนที่ 1 ก่อสร้างเพิ่มกำลังการผลิต สถานีผลิตน้ำบ้านลาด และระบบท่อส่ง - จ่าย สัญญาเลขที่ กจห. 10/2560 ลงวันที่ 8 มีนาคม 2560	616.82 ล้านบาท (ไม่รวมภาษีมูลค่าเพิ่ม)	สัญญาเริ่มต้น วันที่ 3 เมษายน 2560 สัญญาสิ้นสุด วันที่ 7 พฤษภาคม 2561	ยังไม่มีการเบิกจ่ายเงิน	พื้นที่การก่อสร้างโครงการเป็นที่ดินสาธารณประโยชน์ ในส่วนงานสถานีจ่ายน้ำหาดเจ้าสำราญ กปภ. สาขาเพชรบุรี ใช้ประโยชน์โดยไม่ได้ชำระค่าเช่าตั้งแต่เริ่มใช้งานนานมาแล้ว และไม่ได้ขออนุญาตดำเนินการ

โครงการที่	รายละเอียดโครงการ	วงเงินตามสัญญา	ระยะเวลา	ผลการเบิกจ่าย	การดำเนินงาน
ที่ดินสาธารณประโยชน์					
9	งานก่อสร้างปรับปรุงขยายการประปาส่วนภูมิภาค สาขาเพชรบุรี อ. เมือง – บ้านแหลม – บ้านลาด - ชะอำ จ. เพชรบุรี ส่วนที่ 2 ก่อสร้างเพิ่มกำลังการผลิต สถานีผลิตน้ำนายาง และระบบท่อ ส่ง - จ่าย สัญญา เลขที่ กจห. 11/2560 ลงวันที่ 8 มีนาคม 2560	499.07 ล้านบาท (ไม่รวมภาษีมูลค่าเพิ่ม)	สัญญาเริ่มต้น วันที่ 3 เมษายน 2560 สัญญาสิ้นสุด วันที่ 7 พฤษภาคม 2561	ยังไม่มีการเบิกจ่ายเงิน	พื้นที่การก่อสร้างโครงการในส่วนงานสถานีจ่ายน้ำบ้านแหลม เนื้อที่ 3-14-34 ไร่ เป็นที่ดินสาธารณประโยชน์ ประเภทพลเมือง ใช้ประโยชน์ร่วมกัน ซึ่งอยู่ในความดูแลรักษาของกระทรวงมหาดไทย (ที่สาธารณประโยชน์ประจำตำบลและหมู่บ้าน) และในส่วนงานสถานีผลิตน้ำนายาง เนื้อที่ 15-2-26 ไร่ ซึ่ง กปภ. สาขาเพชรบุรี ได้สิทธิการใช้ประโยชน์ตามเอกสารรังวัด ร.ว. 67 โดยไม่ได้ชำระค่าเช่าตั้งแต่เริ่มใช้งานนานมาแล้ว และไม่ได้ขออนุญาตดำเนินการ
10	งานปรับปรุงขยายการประปาส่วนภูมิภาคสาขากาฬสินธุ์ (ยางตลาด) (กมลาไสย) อ. เมือง - ยางตลาด - กมลาไสย จ. กาฬสินธุ์ สัญญาเลขที่ กจห. 52/2559 ลงวันที่ 31 มีนาคม 2559	265.79 ล้านบาท (ไม่รวมภาษีมูลค่าเพิ่ม)	สัญญาเริ่มต้น วันที่ 18 เมษายน 2559 สัญญาสิ้นสุด วันที่ 10 สิงหาคม 2560 และสัญญาแก้ไข เลขที่ ฝกม. 124/2559 ลงวันที่ 10 พฤศจิกายน 2559 และสัญญาแก้ไข เลขที่ ฝกม. 79/2560 ลงวันที่ 4 สิงหาคม 2560 มีการขยายระยะเวลา จำนวน 360 วัน นับถัดจากวันลงนามในสัญญาแก้ไข สัญญาสิ้นสุด วันที่ 30 กรกฎาคม 2561	ผู้รับจ้างเบิกเงินค่าจ้างแล้ว จำนวน 8 งวด มูลค่าเบิกจ่ายรวมทั้งสิ้น 101.90 ล้านบาท (ไม่รวมภาษีมูลค่าเพิ่ม)	พื้นที่การก่อสร้างโครงการเป็นที่ดินสาธารณประโยชน์ โดยปลัดกระทรวงมหาดไทย มีหนังสือที่ มท 55000/16016 ลงวันที่ 18 กันยายน 2560 ถึงผู้ว่าราชการจังหวัดกาฬสินธุ์ ขออนุญาตใช้และขอถอนสภาพที่ดินสาธารณประโยชน์ และผู้ว่าการ กปภ. มีหนังสือที่ มท 55713 - 4/5191 ลงวันที่ 27 กันยายน 2560 ถึงผู้ว่าราชการจังหวัดกาฬสินธุ์ ขอมอบอำนาจให้ผู้จัดการ กปภ. สาขากาฬสินธุ์ เป็นผู้ดำเนินการ
11	งานก่อสร้างปรับปรุงกิจการประปาภายหลังการรับโอน อ. ภูเขียว จ. ชัยภูมิ ปีงบประมาณ 2559 (เงินอุดหนุน) กปภ. สาขาภูเขียว (บ้านดอน) สัญญาเลขที่ กปภ.ข. 6/74/2559 ลงวันที่ 30 ธันวาคม 2558	67.30 ล้านบาท (ไม่รวมภาษีมูลค่าเพิ่ม)	สัญญาเริ่มต้น วันที่ 7 มกราคม 2559 สัญญาสิ้นสุด วันที่ 19 สิงหาคม 2560	ผู้รับจ้างเบิกเงินค่าจ้างแล้ว จำนวน 7 งวด มูลค่าเบิกจ่ายรวมทั้งสิ้น 52.12 ล้านบาท (ไม่รวมภาษีมูลค่าเพิ่ม)	พื้นที่การก่อสร้างโครงการเป็นที่ดินสาธารณประโยชน์ อยู่ระหว่างขั้นตอนการขอใช้และถอนสภาพ ตามบันทึกที่ มท 55000/12766 ลงวันที่ 3 กรกฎาคม 2558

โครงการที่	รายละเอียดโครงการ	วงเงินตามสัญญา	ระยะเวลา	ผลการเบิกจ่าย	การดำเนินงาน
ที่ดินสาธารณประโยชน์					
12	งานปรับปรุงขยายการประปาส่วนภูมิภาค สาขาหนองคาย อ. เมืองหนองคาย - สระใคร จ. หนองคาย สัญญาเลขที่ กจห. 53/2559 ลงวันที่ 23 มีนาคม 2559	380.28 ล้านบาท (ไม่รวมภาษีมูลค่าเพิ่ม)	สัญญาเริ่มต้น วันที่ 18 เมษายน 2559 สัญญาสิ้นสุด วันที่ 11 กรกฎาคม 2560 และสัญญาแก้ไขเพิ่มเติม เลขที่ ฝกม. 85/2560 ลงวันที่ 21 สิงหาคม 2560 มีการขยายระยะเวลา จำนวน 225 วัน นับถัดจากวันสิ้นสุดสัญญา	ผู้รับจ้างเบิกเงินค่าจ้างแล้ว จำนวน 6 งวด มูลค่าเบิกจ่ายรวมทั้งสิ้น 184.99 ล้านบาท (ไม่รวมภาษีมูลค่าเพิ่ม)	พื้นที่การก่อสร้างโครงการเป็นที่ดินสาธารณประโยชน์ ตามมติที่ประชุมสภาท้องถิ่นเห็นชอบให้ กปภ. ใช้และถอนสภาพที่ดินสาธารณประโยชน์ เมื่อวันที่ 11 สิงหาคม 2560 และ กปภ. สาขาหนองคาย มีหนังสือที่ มท 55220 - 20/1098 ลงวันที่ 26 กันยายน 2560 ถึง สำนักงานที่ดิน จ. หนองคาย เพื่อส่งเอกสารรายงานการประชุม เพิ่มเติมให้กับ จ. หนองคาย เพื่อเสนอกรมที่ดิน
13	งานก่อสร้างปรับปรุงขยายการประปาส่วนภูมิภาค สาขามุกดาหาร อ. เมือง จ. มุกดาหาร สัญญาเลขที่ กจห. 54/2559 ลงวันที่ 31 มีนาคม 2559	308.88 ล้านบาท (ไม่รวมภาษีมูลค่าเพิ่ม)	สัญญาเริ่มต้น วันที่ 18 เมษายน 2559 สัญญาสิ้นสุด วันที่ 11 มิถุนายน 2560 และสัญญาแก้ไข เลขที่ ฝกม. 98/2560 ลงวันที่ 18 กันยายน 2560 มีการขยายระยะเวลา ตั้งแต่วันที่ 11 มิถุนายน 2560 จนถึงวันที่ กปภ. มีหนังสือให้ผู้รับจ้างเข้าทำงานได้ และขยายระยะเวลา อีกจำนวน 360 วัน นับถัดจากวันที่ กปภ. มีหนังสือแจ้งให้ผู้รับจ้างเข้าทำงานได้	ผู้รับจ้างเบิกเงินค่าจ้างแล้ว จำนวน 4 งวด มูลค่าเบิกจ่ายรวมทั้งสิ้น 141.80 ล้านบาท (ไม่รวมภาษีมูลค่าเพิ่ม)	พื้นที่การก่อสร้างโครงการเป็นที่ดินสาธารณประโยชน์ โดย กปภ. ได้ดำเนินการขอถอนสภาพที่ดินสาธารณประโยชน์ ปัจจุบัน จ. มุกดาหารได้ยุติเรื่องขอถอนสภาพที่ดินรายนี้ และส่งเรื่องการขอถอนสภาพที่ดินคืน หาก กปภ. ข. 8 ประสงค์ขอถอน สภาพที่ดิน ให้ประสานเทศบาล ตำบลมุก และนายอำเภอเมืองมุกดาหาร ตรวจสอบว่าที่สาธารณประโยชน์ดังกล่าว มีความเหมาะสม ใช้เพื่อประโยชน์ในราชการ หรือควรสงวนไว้ให้ประชาชนใช้ประโยชน์ร่วมกัน หรือเหมาะสมให้ใช้ประโยชน์อย่างอื่น คณะกรรมการตรวจการจ้างมีมติให้สายงานควบคุม การก่อสร้าง หารือผู้ออกแบบ ฝ่ายวิศวกรรม พิจารณาแก้ไขระบบจ่ายน้ำจากสถานีจ่ายน้ำกุดโง้ง ไปยังชุมชนเทศบาลตำบลมุก กรณีไม่สามารถขอใช้ที่ดินแปลงดังกล่าว เพื่อไม่ให้มีผลกระทบกับระบบจ่ายน้ำให้กับชุมชนในเขตเทศบาลตำบลมุก ตามบันทึกรายงานการประชุมฯ ครั้งที่ 6 เมื่อวันที่ 16 สิงหาคม 2560 วาระ ที่ 3 ข้อ 3.1

โครงการที่	รายละเอียดโครงการ	วงเงินตามสัญญา	ระยะเวลา	ผลการเบิกจ่าย	การดำเนินงาน
ที่ดินสาธารณประโยชน์					
14	งานปรับปรุงขยายการประปาส่วนภูมิภาค สาขาสุรินทร์ อ. เมืองสุรินทร์ จ. สุรินทร์ สัญญาเลขที่ กจห. 67/2558 ลงวันที่ 30 มิถุนายน 2558	361.68 ล้านบาท (ไม่รวมภาษีมูลค่าเพิ่ม)	สัญญาเริ่มต้น วันที่ 16 กรกฎาคม 2558 สัญญาสิ้นสุด วันที่ 27 ตุลาคม 2559	ผู้รับจ้างเบิกเงินค่าจ้างแล้ว จำนวน 12 งวด มูลค่าเบิกจ่ายรวมทั้งสิ้น 233.38 ล้านบาท (ไม่รวมภาษีมูลค่าเพิ่ม)	พื้นที่การก่อสร้างโครงการเป็นที่ดินสาธารณประโยชน์ ในส่วนงานสถานีผลิตน้ำแห่งใหม่ ต. คอโค ผ่านการเห็นชอบด้วยผลการประชาคมและการประชุมสภา อบต. คอโค โดย กปภ. ได้มีหนังสือที่ มท 55320/6846 ลงวันที่ 28 พฤศจิกายน 2556 ขอใช้และขอถอนสภาพตามระเบียบกระทรวงมหาดไทย ขณะนี้อยู่ในขั้นตอนการดำเนินการถอนสภาพโดย สำนักงานที่ดินจังหวัดสุรินทร์

5.8 ที่ดิน อาคารและอุปกรณ์

ณ วันที่ 30 กันยายน 2560 และ 2559 ประกอบด้วย

หน่วย : ล้านบาท

	งบการเงินที่แสดงเงินลงทุนตามวิธีส่วนได้เสีย/งบการเงินเฉพาะกิจการ				
	ที่ดิน	อาคารและสิ่งก่อสร้าง	ครุภัณฑ์	สินทรัพย์ภายใต้สัญญาเช่าการเงิน	รวม
ราคาทุน					
ณ วันที่ 1 ตุลาคม 2559	2,958.00	105,541.22	18,673.83	16,508.02	143,681.07
- เพิ่มขึ้น	79.27	9,587.66	1,658.70	2.08	11,327.71
- จำหน่าย/ลดลง	-	(187.79)	(306.33)	-	(494.12)
ณ วันที่ 30 กันยายน 2560	3,037.27	114,941.09	20,026.20	16,510.10	154,514.66
ค่าเสื่อมราคาสะสม					
ณ วันที่ 1 ตุลาคม 2559	-	(37,090.54)	(10,001.62)	(5,851.07)	(52,943.23)
- เพิ่มขึ้น	-	(3,206.42)	(1,471.52)	(377.39)	(5,055.33)
- จำหน่าย/ลดลง	-	129.60	258.15	-	387.75
ณ วันที่ 30 กันยายน 2560	-	(40,167.36)	(11,214.99)	(6,228.46)	(57,610.81)
ค่าเผื่อการด้อยค่าของสินทรัพย์					
ณ วันที่ 1 ตุลาคม 2559	(26.07)	(943.55)	(56.17)	(4,464.86)	(5,490.65)
- ขาดทุนจากการด้อยค่า	-	(16.55)	(5.24)	-	(21.79)
- จำหน่าย	-	0.68	1.27	-	1.95
- กลับรายการขาดทุนด้อยค่า	-	3.36	3.46	-	6.82
ณ วันที่ 30 กันยายน 2560	(26.07)	(956.06)	(56.68)	(4,464.86)	(5,503.67)
ค่าเผื่อการด้อยค่าของสินทรัพย์เสื่อมสภาพ					
ณ วันที่ 1 ตุลาคม 2559	-	(4.53)	(18.70)	-	(23.23)
- ขาดทุนจากการด้อยค่า	-	(3.50)	(18.77)	-	(22.27)
- จำหน่าย	-	3.27	16.92	-	20.19
- กลับรายการขาดทุนด้อยค่า	-	1.25	1.72	-	2.97
ณ วันที่ 30 กันยายน 2560	-	(3.51)	(18.83)	-	(22.34)
ค่าเผื่อจากการปรับมูลค่าคงเหลือสินทรัพย์					
ณ วันที่ 1 ตุลาคม 2559	-	-	(8.81)	-	(8.81)
- ขาดทุนจากการปรับมูลค่า	-	-	(21.86)	-	(21.86)
- จำหน่าย	-	-	0.35	-	0.35
- กลับรายการขาดทุนด้อยค่า	-	-	13.08	-	13.08
ณ วันที่ 30 กันยายน 2560	-	-	(17.24)	-	(17.24)
ราคาตามบัญชี					
ณ วันที่ 30 กันยายน 2560	3,011.20	73,814.16	8,718.46	5,816.78	91,360.60
ณ วันที่ 30 กันยายน 2559	2,931.93	67,502.60	8,588.53	6,192.09	85,215.15

สินทรัพย์ภายใต้สัญญาเช่าการเงิน ที่บันทึกในหมวดที่ดิน อาคารและอุปกรณ์ ณ วันที่ 30 กันยายน 2560 และ 2559 ประกอบด้วย

หน่วย : ล้านบาท

	งบการเงินที่แสดงเงินลงทุนตามวิธีส่วนได้เสีย/งบการเงินเฉพาะกิจการ				
	ที่ดิน	อาคารและสิ่งก่อสร้าง	ครุภัณฑ์	ระบบผลิตน้ำประปา	รวม
ราคาทุน					
ณ วันที่ 1 ตุลาคม 2559	199.73	331.21	84.25	15,892.83	16,508.02
- เพิ่มขึ้น	-	-	2.08	-	2.08
ณ วันที่ 30 กันยายน 2560	199.73	331.21	86.33	15,892.83	16,510.10
ค่าเสื่อมราคาสะสม					
ณ วันที่ 1 ตุลาคม 2559	-	(100.65)	(65.97)	(5,684.45)	(5,851.07)
- เพิ่มขึ้น	-	(11.96)	(7.73)	(357.70)	(377.39)
ณ วันที่ 30 กันยายน 2560	-	(112.61)	(73.70)	(6,042.15)	(6,228.46)
ค่าเผื่อการด้อยค่าของสินทรัพย์					
ณ วันที่ 1 ตุลาคม 2559	-	-	-	(4,464.86)	(4,464.86)
ณ วันที่ 30 กันยายน 2560	-	-	-	(4,464.86)	(4,464.86)
ราคาตามบัญชี					
ณ วันที่ 30 กันยายน 2560	199.73	218.60	12.63	5,385.82	5,816.78
ณ วันที่ 30 กันยายน 2559	199.73	230.56	18.28	5,743.52	6,192.09

ณ วันที่ 30 กันยายน 2560 และ 2559 ที่ดิน อาคารและอุปกรณ์ขาดบัญชีรอการปรับปรุงและสอบข้อเท็จจริงสุทธิ จำนวน 0.85 ล้านบาท และ 0.35 ล้านบาท ตามลำดับ กปภ. ได้บันทึกลดยอดที่ดิน อาคารและอุปกรณ์ โดยนำไปแสดงในสินทรัพย์หมุนเวียนอื่น ประเภทรายการสินทรัพย์รอการปรับปรุงและสอบข้อเท็จจริงและได้ตั้งค่าเผื่อสำหรับสินทรัพย์ดังกล่าวไว้เต็มจำนวนแล้ว

ณ วันที่ 30 กันยายน 2560 กปภ. มีสินทรัพย์ถาวรประเภทอาคารและสิ่งก่อสร้างที่ตั้งอยู่ในพื้นที่ที่ยังไม่ได้รับอนุญาต จำนวนรวมทั้งสิ้น 569.15 ล้านบาท โดยแบ่งเป็น สินทรัพย์ถาวรประเภทอาคารและสิ่งก่อสร้างที่ตั้งอยู่ในที่ดินราชพัสดุ จำนวน 122.64 ล้านบาท ที่ดินป่าสงวนแห่งชาติ จำนวน 0.19 ล้านบาท ที่ดินสาธารณประโยชน์ จำนวน 129.32 ล้านบาท ที่ดินของกรมทางหลวง จำนวน 315.93 ล้านบาท และที่ดินสาธารณสมบัติของแผ่นดินประเภทที่รกร้างว่างเปล่า จำนวน 1.07 ล้านบาท

5.9 สิทธิการใช้ประโยชน์ในที่ราชพัสดุ

ณ วันที่ 30 กันยายน 2560 และ 2559 ประกอบด้วย

หน่วย : ล้านบาท

	งบการเงินที่แสดงเงินลงทุนตามวิธีส่วนได้เสีย/งบการเงินเฉพาะกิจการ		
	สิทธิการใช้ประโยชน์ในที่ดิน	สิทธิการใช้ทรัพย์สิน	รวม
ราคาทุน			
ณ วันที่ 1 ตุลาคม 2559	314.97	695.26	1,010.23
- จำหน่าย/ลดลง	-	(2.32)	(2.32)
ณ วันที่ 30 กันยายน 2560	314.97	692.94	1,007.91
ค่าตัดจำหน่ายสะสม			
ณ วันที่ 1 ตุลาคม 2559	-	(692.54)	(692.54)
- เพิ่มขึ้น	-	(0.54)	(0.54)
- จำหน่าย/ลดลง	-	2.32	2.32
ณ วันที่ 30 กันยายน 2560	-	(690.76)	(690.76)
ราคาตามบัญชี			
ณ วันที่ 30 กันยายน 2560	314.97	2.18	317.15
ณ วันที่ 30 กันยายน 2559	314.97	2.72	317.69

5.10 สินทรัพย์ไม่มีตัวตน

ณ วันที่ 30 กันยายน 2560 และ 2559 ประกอบด้วย

หน่วย : ล้านบาท

	งบการเงินที่แสดงเงินลงทุนตามวิธีส่วนได้เสีย/งบการเงินเฉพาะกิจการ		
	โปรแกรมคอมพิวเตอร์	สินทรัพย์ภายใต้สัญญาเช่าการเงิน	รวม
ราคาทุน			
ณ วันที่ 1 ตุลาคม 2559	313.02	4.12	317.14
- เพิ่มขึ้น	19.70	-	19.70
- จำหน่าย/ลดลง	(0.67)	-	(0.67)
ณ วันที่ 30 กันยายน 2560	332.05	4.12	336.17
ค่าตัดจำหน่ายสะสม			
ณ วันที่ 1 ตุลาคม 2559	(223.88)	(4.12)	(228.00)
- เพิ่มขึ้น	(30.94)	-	(30.94)
- จำหน่าย/ลดลง	0.67	-	0.67
ณ วันที่ 30 กันยายน 2560	(254.15)	(4.12)	(258.27)
ค่าเผื่อการด้อยค่าของสินทรัพย์			
ณ วันที่ 1 ตุลาคม 2559	(0.29)	-	(0.29)
ณ วันที่ 30 กันยายน 2560	(0.29)	-	(0.29)
ราคาตามบัญชี			
ณ วันที่ 30 กันยายน 2560	77.61	-	77.61
ณ วันที่ 30 กันยายน 2559	88.85	-	88.85

5.11 สินทรัพย์ไม่หมุนเวียนอื่น ประกอบด้วย

หน่วย : ล้านบาท

	งบการเงินที่แสดงเงินลงทุนตามวิธีส่วนได้เสีย/งบการเงินเฉพาะกิจการ	
	2560	2559
เงินมัดจำ	0.77	1.27
เงินฝากประกันตัวพนักงาน	24.56	24.23
ลูกหนี้ตามสัญญาเช่าการเงิน - สินทรัพย์ประปารอโอน	191.94	191.94
ลูกหนี้ตามสัญญาเช่าการเงินที่มีกำหนดชำระมากกว่า 1 ปี - สุทธิ	49.83	51.95
รวม	**267.10**	**269.39**

ลูกหนี้ตามสัญญาเช่าการเงิน ณ วันที่ 30 กันยายน 2560 และ 2559 ประกอบด้วย

หน่วย : ล้านบาท

	งบการเงินที่แสดงเงินลงทุนตามวิธีส่วนได้เสีย/งบการเงินเฉพาะกิจการ							
	30 กันยายน 2560				30 กันยายน 2559			
	ลูกหนี้ที่มีกำหนดชำระ				ลูกหนี้ที่มีกำหนดชำระ			
	ภายใน 1 ปี	มากกว่า 1 ปี แต่ไม่เกิน 5 ปี	มากกว่า 5 ปี	รวม	ภายใน 1 ปี	มากกว่า 1 ปี แต่ไม่เกิน 5 ปี	มากกว่า 5 ปี	รวม
ลูกหนี้ตามสัญญาเช่าการเงิน	6.60	26.40	55.55	88.55	6.60	26.40	62.15	95.15
หัก ดอกเบี้ยรับรอการรับรู้	(4.48)	(15.76)	(16.36)	(36.60)	(4.65)	(16.65)	(19.95)	(41.25)
ลูกหนี้ตามสัญญาเช่าการเงิน-สุทธิ	2.12	10.64	39.19	51.95	1.95	9.75	42.20	53.90

กปภ. ได้ทำสัญญาให้สิทธิเช่าบริหารและดำเนินการระบบประปาสัตหีบ มีกำหนดระยะเวลาทั้งสิ้น 30 ปี เป็นลูกหนี้ภายใต้สัญญาเช่าการเงินที่มีกำหนดชำระในระหว่างปี 2544 - 2574 ณ วันที่ 30 กันยายน 2560 และ 2559 คงเหลือเป็นลูกหนี้ตามสัญญาเช่าการเงินสุทธิ 51.95 ล้านบาท และ 53.90 ล้านบาท ตามลำดับ โอนเป็นลูกหนี้ตามสัญญาเช่าการเงิน ที่มีกำหนดชำระภายใน 1 ปี จำนวน 2.12 ล้านบาท และ 1.95 ล้านบาท ตามลำดับ คงเหลือเป็นสินทรัพย์ไม่หมุนเวียนอื่น จำนวน 49.83 ล้านบาทและ 51.95 ล้านบาท ตามลำดับ

5.12 เจ้าหนี้การค้าและเจ้าหนี้อื่น ประกอบด้วย

หน่วย : ล้านบาท

	งบการเงินที่แสดงเงินลงทุนตามวิธีส่วนได้เสีย/งบการเงินเฉพาะกิจการ	
	2560	2559
เจ้าหนี้การค้า	2,438.95	3,768.23
เจ้าหนี้อื่น	142.00	153.01
เจ้าหนี้กรมสรรพากร	77.96	20.72
รวม	**2,658.91**	**3,941.96**

ในระหว่างปี 2560 กปภ. ได้มีการชำระหนี้ล่าช้าไม่เป็นไปตามสัญญา จำนวน 17 สัญญา เป็นจำนวนเงิน 530.45 ล้านบาท

5.13 ค่าใช้จ่ายค้างจ่าย ประกอบด้วย

หน่วย : ล้านบาท

	งบการเงินที่แสดงเงินลงทุนตามวิธีส่วนได้เสีย/งบการเงินเฉพาะกิจการ	
	2560	2559
ดอกเบี้ยค้างจ่าย	136.03	119.79
ค่าไฟฟ้าค้างจ่าย	201.53	184.45
ค่าซื้อน้ำค้างจ่าย	727.09	721.60
เงินกองทุนสงเคราะห์ค้างจ่ายรวม	5.27	3.43
ค่าใช้จ่ายค้างจ่ายอื่น ๆ	278.15	401.94
รวม	**1,348.07**	**1,431.21**

5.14 เงินนำส่งรัฐค้างจ่าย

หน่วย : ล้านบาท

	งบการเงินที่แสดงเงินลงทุนตามวิธีส่วนได้เสีย/งบการเงินเฉพาะกิจการ	
	2560	2559
เงินนำส่งรัฐค้างจ่ายยกมา	2,300.00	1,963.90
บวก เพิ่มระหว่างงวด	2,971.60	2,800.10
	5,271.60	4,764.00
หัก นำส่งคลัง	(2,800.00)	(2,464.00)
เงินนำส่งรัฐค้างจ่ายยกไป	**2,471.60**	**2,300.00**

กปภ. มีเงินที่ต้องนำส่งรัฐเพิ่มขึ้นในระหว่างปี 2560 จำนวน 2,971.60 ล้านบาท ตามที่กระทรวงการคลังกำหนดให้ กปภ. นำเงินส่งรัฐในปีงบประมาณ 2560 จำนวน 2,940.00 ล้านบาท หรือร้อยละ 45 ของกำไรสุทธิ ปี 2560 ซึ่งแล้วแต่จำนวนใดจะมากกว่า

ในปี 2560 กปภ. ได้นำเงินส่งรัฐจำนวนทั้งสิ้น 2,800.00 ล้านบาท ประกอบด้วยเงินนำส่งรัฐค้างจ่ายของปี 2559 จำนวน 2,300.00 ล้านบาท เงินนำส่งรัฐจากกำไรสุทธิ ปี 2560 จำนวน 500.00 ล้านบาท คงเหลือเป็นเงินนำส่งรัฐค้างจ่าย ณ วันที่ 30 กันยายน 2560 จำนวน 2,471.60 ล้านบาท

5.15 หนี้สินตามสัญญาเช่าการเงิน ประกอบด้วย

หน่วย : ล้านบาท

	งบการเงินที่แสดงเงินลงทุนตามวิธีส่วนได้เสีย/งบการเงินเฉพาะกิจการ	
	2560	2559
ภายใน 1 ปี	1,912.52	1,910.66
มากกว่า 1 ปี แต่ไม่เกิน 5 ปี	7,611.99	7,627.01
มากกว่า 5 ปี	16,900.12	18,796.05
รวม	26,424.63	28,333.72
หัก ค่าใช้จ่ายทางการเงินในอนาคต	(12,808.32)	(14,174.42)
รวม	13,616.31	14,159.30
หัก ส่วนที่ถึงกำหนดชำระภายใน 1 ปี	(595.90)	(544.37)
รวม	**13,020.41**	**13,614.93**

ณ วันที่ 30 กันยายน 2560 มีมูลค่าปัจจุบันของหนี้สินตามสัญญาเช่าการเงิน ดังนี้

หน่วย : ล้านบาท

	งบการเงินที่แสดงเงินลงทุนตามวิธีส่วนได้เสีย/งบการเงินเฉพาะกิจการ	
	2560	2559
ภายใน 1 ปี	595.90	544.37
มากกว่า 1 ปี แต่ไม่เกิน 5 ปี	2,953.64	2,714.08
มากกว่า 5 ปี	10,066.77	10,900.85
รวม	**13,616.31**	**14,159.30**

สัญญาเช่าการเงิน ณ วันที่ 30 กันยายน 2560 เป็นสัญญาที่ กปภ. ได้ทำสัญญาร่วมลงทุนกับบริษัทเอกชนเพื่อซื้อขายน้ำประปา จำนวน 9 สัญญา และสัญญาเช่ารถยนต์ จำนวน 1 สัญญา

5.16 เงินกู้ยืมระยะยาว ประกอบด้วย

5.16.1 พันธบัตรที่ออกโดยการประปาส่วนภูมิภาค ประกอบด้วย

หน่วย : ล้านบาท

ลำดับ	รายการ	วันที่ออกพันธบัตร	อัตราดอกเบี้ยต่อปี (ร้อยละ)	เงื่อนไขการจ่ายชำระคืน		งบการเงินที่แสดงเงินลงทุนตามวิธีส่วนได้เสีย/งบการเงินเฉพาะกิจการ	
				กำหนดไถ่ถอน (ปี)	วันที่ไถ่ถอน	2560	2559
	พันธบัตร กปภ.						
1	ปี 2552 ครั้งที่ 1	28 เม.ย. 52	3.730	10	28 เม.ย. 62	1,000.00	1,000.00
2	ปี 2552 ครั้งที่ 2	28 พ.ค. 52	3.995	10	28 พ.ค. 62	850.00	850.00
3	ปี 2553 ครั้งที่ 1	5 พ.ย. 52	4.670	10	5 พ.ย. 62	1,000.00	1,000.00
4	ปี 2553 ครั้งที่ 2	26 ส.ค. 53	3.490	10	26 ส.ค. 63	850.00	850.00
5	ปี 2553 ครั้งที่ 3	30 ส.ค. 53	3.500	7	30 ส.ค. 60	-	1,000.00
6	ปี 2554 ครั้งที่ 1	21 ก.พ. 54	3.980	10	21 ก.พ. 64	850.00	850.00
7	ปี 2554 ครั้งที่ 2	31 มี.ค. 54	4.089	15	31 มี.ค. 69	800.00	800.00
8	ปี 2554 ครั้งที่ 3	28 มิ.ย. 54	3.760	8	28 มิ.ย. 62	1,000.00	1,000.00
9	ปี 2554 ครั้งที่ 4	1 ก.ย. 54	3.970	15	1 ก.ย. 69	1,000.00	1,000.00
10	ปี 2555 ครั้งที่ 1	31 ต.ค. 54	3.750	10	31 ต.ค. 64	1,000.00	1,000.00
11	ปี 2555 ครั้งที่ 2-1	20 ก.ย. 55	4.090	15	20 ก.ย. 70	300.00	300.00
12	ปี 2555 ครั้งที่ 2-2	20 ก.ย. 55	4.115	15	20 ก.ย. 70	200.00	200.00
13	ปี 2555 ครั้งที่ 2-3	20 ก.ย. 55	4.180	15	20 ก.ย. 70	350.00	350.00
14	ปี 2558 ครั้งที่ 1	16 ต.ค. 57	3.494	10	16 ต.ค. 67	400.00	400.00
15	ปี 2558 ครั้งที่ 2	16 ต.ค. 57	3.435	8	16 ต.ค. 65	600.00	600.00
16	ปี 2558 ครั้งที่ 3	28 พ.ค. 58	2.940	8	28 พ.ค. 66	600.00	600.00
17	ปี 2558 ครั้งที่ 4	28 พ.ค. 58	2.990	8	28 พ.ค. 66	500.00	500.00
18	ปี 2558 ครั้งที่ 5	24 ก.ย. 58	2.888	8	24 ก.ย. 66	103.00	103.00
19	ปี 2558 ครั้งที่ 6	24 ก.ย. 58	3.140	8	24 ก.ย. 66	197.00	197.00
20	ปี 2559 ครั้งที่ 2	21 ม.ค. 59	2.950	12	21 ม.ค. 71	170.00	170.00
21	ปี 2559 ครั้งที่ 3	17 มี.ค. 59	1.750	5	17 มี.ค. 64	590.00	590.00
22	ปี 2560 ครั้งที่ 2	30 ส.ค. 60	2.190	7	30 ส.ค. 67	1,100.00	-
						13,460.00	13,360.00
	หัก ส่วนของพันธบัตรที่ถึงกำหนดชำระภายในหนึ่งปี					-	(1,000.00)
	รวม เงินกู้ยืมระยะยาว					**13,460.00**	**12,360.00**

กปภ. ได้ออกพันธบัตรเพื่อนำเงินไปใช้ลงทุน โดยมีอัตราค่าธรรมเนียมในการจัดจำหน่าย และการประกันการจำหน่ายพันธบัตรปี 2552 – 2560 ในอัตราร้อยละ 0.50 - 1.00 ของพันธบัตรที่ออกจำหน่ายทั้งสิ้น ซึ่งกระทรวงการคลังเป็นผู้ค้ำประกันเงินต้นและดอกเบี้ยของพันธบัตรที่ออกจำหน่าย ยกเว้นพันธบัตรที่ออกจำหน่ายปี 2558 ครั้งที่ 2 ครั้งที่ 4 ครั้งที่ 6 และปี 2559 ครั้งที่ 3 กระทรวงการคลังไม่ได้เป็นผู้ค้ำประกันเงินต้นและดอกเบี้ย

5.16.2 เงินกู้ยืมภายในประเทศ ประกอบด้วย

หน่วย : ล้านบาท

ลำดับ	รายการเงินกู้ ธนาคารออมสิน	วันที่เบิกเงินกู้	อัตราดอกเบี้ย (ร้อยละ)	กำหนดชำระคืน เงินต้นและดอกเบี้ย	งบการเงินที่แสดงเงินลงทุนตามวิธีส่วนได้เสีย/ งบการเงินเฉพาะกิจการ 30 กันยายน 2560	30 กันยายน 2559
1	เบิกเงินกู้ ครั้งที่ 1	12 พ.ค. 2559	1.7767	12 พ.ย. 2560	400.00	400.00
2	เบิกเงินกู้ ครั้งที่ 2	13 มิ.ย. 2559	1.7767	12 พ.ย. 2560	114.81	114.81
3	เบิกเงินกู้ ครั้งที่ 3	30 มิ.ย. 2559	1.7767	12 พ.ย. 2560	126.91	126.91
4	เบิกเงินกู้ ครั้งที่ 4	4 ส.ค. 2559	1.7767	12 พ.ย. 2560	214.91	214.91
5	เบิกเงินกู้ ครั้งที่ 5	16 ก.ย. 2559	1.7767	12 พ.ย. 2560	97.18	97.18
6	เบิกเงินกู้ ครั้งที่ 6	31 ต.ค. 2559	1.7767	12 พ.ย. 2560	236.33	-
7	เบิกเงินกู้ ครั้งที่ 7	6 มี.ค. 2560	1.7767	12 พ.ย. 2560	84.61	-
8	เบิกเงินกู้ ครั้งที่ 8	12 พ.ค. 2560	1.7767	12 พ.ย. 2560	123.85	-
	รวม				**1,398.60**	**953.81**
	หัก จ่ายชำระคืน				(635.75)	-
					762.85	**953.81**
	หัก ส่วนของเงินกู้ยืมภายในประเทศที่ถึงกำหนดชำระภายในหนึ่งปี				(762.85)	-
	รวม เงินกู้ยืมภายในประเทศ				**-**	**953.81**

เงินกู้ยืมธนาคารออมสิน

เงินกู้ยืมจากธนาคารออมสิน วงเงิน 1,486.00 ล้านบาท เป็นเงินกู้ที่กระทรวงการคลังค้ำประกันเงินต้นและดอกเบี้ย เพื่อใช้ในการลงทุนโครงการบริหารจัดการทรัพยากรน้ำระยะเร่งด่วน ประจำปีงบประมาณ 2558 (เพิ่มเติม) ของ กปภ. โดยรัฐบาลรับภาระการชำระคืนเงินต้นและดอกเบี้ย ร้อยละ 75 ของวงเงินกู้ และ กปภ. รับภาระการชำระคืนเงินต้นและดอกเบี้ยร้อยละ 25 ของวงเงินกู้

ระยะเวลาการจ่ายชำระคืนเงินกู้ 1 ปี 6 เดือน นับจากวันเบิกเงินกู้งวดแรก โดยมีกำหนดการเบิกจ่ายงวดแรก จำนวน 400.00 ล้านบาท ในวันที่ 12 พฤษภาคม 2559 และมีกำหนดเบิกเงินกู้ทั้งหมดภายในระยะเวลา 12 เดือน นับจากวันเบิกเงินกู้งวดแรก ทั้งนี้ ณ วันที่ 30 กันยายน 2560 กปภ. ชำระคืนเงินต้นก่อนครบกำหนด จำนวน 635.75 ล้านบาท

อัตราดอกเบี้ยเงินกู้ยืมอ้างอิงระยะสั้นตลาดกรุงเทพ (BIBOR) ระยะ 6 เดือน ตามประกาศของธนาคารแห่งประเทศไทยเป็นฐานในการคำนวณอัตราดอกเบี้ยเงินกู้บวกอัตราดอกเบี้ยส่วนต่างร้อยละ 0.0601 ต่อปี โดยกำหนดใช้อัตราดอกเบี้ย BIBOR ณ วันที่เบิกรับเงินกู้งวดแรก และปรับอัตราดอกเบี้ย BIBOR ทุกงวด 6 เดือน หากมีการเปลี่ยนแปลงและมีกำหนดชำระดอกเบี้ยทุกงวด 6 เดือน นับจากวันเบิกเงินกู้งวดแรก

5.17 หนี้สินหมุนเวียนอื่น ประกอบด้วย

หน่วย : ล้านบาท

	งบการเงินที่แสดงเงินลงทุนตามวิธีส่วนได้เสีย/งบการเงินเฉพาะกิจการ	
	2560	2559
เจ้าหนี้เงินประกันต่างๆ	310.79	302.23
เงินประกันผลงาน	518.43	771.02
อื่นๆ	84.73	335.35
รวม	**913.95**	**1,408.60**

5.18 รายได้เงินอุดหนุนรอการรับรู้ รายได้จากสินทรัพย์รับบริจาคจากเอกชนรอรับรู้และจากราชการรอรับรู้

หน่วย : ล้านบาท

	งบการเงินที่แสดงเงินลงทุนตามวิธีส่วนได้เสีย/งบการเงินเฉพาะกิจการ			
	ยอดยกมา 1 ต.ค. 59	เพิ่มขึ้น	ลดลง	ยอดคงเหลือ 30 ก.ย. 60
รายได้เงินอุดหนุนรอการรับรู้	17,533.23	2,791.85	632.88	19,692.20
รายได้รับบริจาคจากเอกชนรอรับรู้	2,264.62	497.87	221.35	2,541.14
รายได้รับบริจาคจากราชการรอรับรู้	3,407.18	906.79	168.13	4,145.84
รวม	**23,205.03**	**4,196.51**	**1,022.36**	**26,379.18**

5.19 ภาระผูกพันผลประโยชน์ของพนักงาน ประกอบด้วย

หน่วย : ล้านบาท

	งบการเงินที่แสดงเงินลงทุนตามวิธีส่วนได้เสีย/งบการเงินเฉพาะกิจการ	
	2560	2559
เงินชดเชยตามกฎหมายแรงงาน	1,261.55	1,085.33
วันลาพักผ่อนคงเหลือเมื่ออายุครบเกษียณ	168.46	108.32
ของที่ระลึกเมื่ออายุครบเกษียณ	65.47	56.49
ของที่ระลึกเนื่องจากปฏิบัติงานเป็นเวลานาน	56.51	48.71
เงินกองทุนสงเคราะห์พนักงาน	68.33	65.05
รวม	**1,620.32**	**1,363.90**

การเปลี่ยนแปลงมูลค่าปัจจุบันของภาระผูกพันผลประโยชน์ของพนักงานและค่าใช้จ่ายผลประโยชน์ของพนักงานในงบกำไรขาดทุนเบ็ดเสร็จสำหรับปีสิ้นสุดวันที่ 30 กันยายน 2560 มีดังนี้

หน่วย : ล้านบาท

	งบการเงินที่แสดงเงินลงทุนตามวิธีส่วนได้เสีย/งบการเงินเฉพาะกิจการ
มูลค่าปัจจุบันของภาระผูกพันผลประโยชน์ของพนักงานต้นงวด (1 ตุลาคม 2559)	1,363.90
ค่าใช้จ่ายผลประโยชน์ของพนักงานในงบกำไรขาดทุนเบ็ดเสร็จ	
ต้นทุนบริการปัจจุบัน	158.65
ต้นทุนดอกเบี้ย	33.15
ขาดทุนจากการประมาณการตามหลักคณิตศาสตร์ประกันภัย	
- โครงการผลประโยชน์หลังออกจากงาน	171.81
ขาดทุนจากการประมาณการตามหลักคณิตศาสตร์ประกันภัย	
- โครงการผลประโยชน์ระยะยาวอื่น	4.92
หัก ผลประโยชน์ที่จ่ายจริง	(94.72)
พนักงานเกษียณอายุ	(4.93)
ผลต่างจากการประมาณการภาระผูกพันผลประโยชน์ของพนักงานกับจ่ายจริง	(12.46)
มูลค่าปัจจุบันของภาระผูกพันผลประโยชน์ของพนักงานสิ้นงวด (30 กันยายน 2560)	**1,620.32**

ภาระผูกพันผลประโยชน์ของพนักงานในงบแสดงฐานะการเงิน ณ วันที่ 30 กันยายน 2560 ประกอบด้วย

หน่วย : ล้านบาท

	งบการเงินที่แสดงเงินลงทุนตามวิธีส่วนได้เสีย/งบการเงินเฉพาะกิจการ
มูลค่าปัจจุบันของภาระผูกพันผลประโยชน์ของพนักงานสิ้นงวด	1,620.32
มูลค่ายุติธรรมของสินทรัพย์โครงการ	-
ภาระผูกพันผลประโยชน์ของพนักงาน - ที่แสดงในงบแสดงฐานะการเงิน	**1,620.32**

กปภ. กำหนดโครงการผลประโยชน์ตามการจ่ายเงินชดเชยตามกฎหมายแรงงาน ซึ่งให้สิทธิแก่พนักงานที่เกษียณอายุและทำงานครบระยะเวลาที่กำหนด

ข้อสมมติฐานหลักในการประมาณตามหลักคณิตศาสตร์ประกันภัยของ กปภ.

	ร้อยละต่อปี	
	2560	2559
อัตราคิดลด	2.44	3.21
อัตราการลาออกของพนักงาน	0.3065 - 1.9564	0.6574 - 1.5033
อัตรามรณะประกาศโดยสำนักงานคณะกรรมการกำกับและส่งเสริมการประกอบธุรกิจประกันภัย (คปภ.)	ปี 2560	ปี 2551

การวิเคราะห์ความอ่อนไหวของข้อสมมติฐานหลักในการคำนวณ

ประมาณการหนี้สินผลประโยชน์พนักงานของ กปภ. มีความอ่อนไหวต่อการเปลี่ยนแปลงของข้อสมมติฐานต่างๆ ที่ใช้ในการคำนวณ การเปลี่ยนแปลงสมมติฐานอาจเกิดขึ้นได้จากการเปลี่ยนแปลงของสภาวะตลาด การเปลี่ยนแปลงของสภาวะเงินเฟ้อ ผลกระทบจากการเปลี่ยนแปลงอันอาจเป็นไปได้ของข้อสมมติฐานหลัก ดังนี้

หน่วย : ล้านบาท

	ผลกระทบต่อประมาณการหนี้สินผลประโยชน์ของพนักงาน	
	2560	2559
อัตราคิดลดเฉลี่ย		
เพิ่มขึ้นร้อยละ 1	(156.43)	(122.48)
ลดลงร้อยละ 1	186.24	145.01

ระยะเวลาถัวเฉลี่ยถ่วงน้ำหนักของภาระผูกพันผลประโยชน์ของ กปภ. คือ 20.01 ปี

กองทุนสงเคราะห์

กปภ. จัดตั้งกองทุนสงเคราะห์การประปาส่วนภูมิภาค ตามมาตรา 36 แห่งพระราชบัญญัติการประปาส่วนภูมิภาค พ.ศ. 2522 โดยมีวัตถุประสงค์เพื่อเป็นกองทุนช่วยเหลือผู้ปฏิบัติงานที่พ้นจากตำแหน่งตามที่กำหนดไว้ในข้อบังคับการประปาส่วนภูมิภาคว่าด้วยกองทุนสงเคราะห์ พ.ศ. 2523 และกำหนดให้ กปภ. จ่ายเงินเข้ากองทุนเป็นจำนวนร้อยละ 10 ของเงินเดือนและค่าจ้างของผู้ปฏิบัติงาน

กปภ. ได้ปรับปรุงการประมาณจำนวนเงินผลประโยชน์ในอนาคตที่พนักงานจะได้รับจากการทำงานให้กับ กปภ. ตลอดระยะเวลาทำงานถึงปีที่เกษียณอายุงานในอนาคตตามหลักคณิตศาสตร์ประกันภัย โดยผลประโยชน์ดังกล่าวได้ถูกคิดลดเป็นมูลค่าปัจจุบัน อัตราคิดลดใช้อัตราผลตอบแทนของพันธบัตรรัฐบาลเป็นอัตราอ้างอิงเริ่มต้น การประมาณการหนี้สินดังกล่าวคำนวณตามหลักคณิตศาสตร์ประกันภัยโดยใช้วิธีคิดลดแต่ละหน่วยที่ประมาณการไว้ (Projected Unit Credit Method)

ณ วันที่ 30 กันยายน 2560 และ 2559 กปภ. มีภาระผูกพันพึงต้องจ่ายให้พนักงานที่มีสิทธิได้รับบำเหน็จตามข้อบังคับการประปาส่วนภูมิภาคว่าด้วยกองทุนสงเคราะห์ พ.ศ. 2523 จำนวน 68.33 ล้านบาท และ 65.05 ล้านบาท ตามลำดับ โดยแสดงเป็นประมาณการหนี้สินในหมวดหนี้สินระยะยาว ในปี 2560 และ 2559 มีพนักงานที่เป็นสมาชิกกองทุนสงเคราะห์เกษียณอายุจำนวน 2 ราย เป็นเงิน 5.25 ล้านบาท และจำนวน 1 ราย เป็นเงิน 3.43 ล้านบาทตามลำดับ ซึ่งได้แสดงไว้เป็นเงินกองทุนสงเคราะห์ค้างจ่าย ในหมวดหนี้สินหมุนเวียน ส่วนของค่าใช้จ่ายค้างจ่าย

รายละเอียดสินทรัพย์ หนี้สินและเงินกองทุนมีดังนี้

หน่วย : ล้านบาท

	งบการเงินที่แสดงเงินลงทุนตามวิธีส่วนได้เสีย/งบการเงินเฉพาะกิจการ	
	2560	2559
สินทรัพย์		
สินทรัพย์หมุนเวียน		
เงินฝากธนาคาร	5.69	4.18
เงินค้างรับ	67.89	64.19
รวมสินทรัพย์หมุนเวียน	**73.58**	**68.37**
ลูกหนี้อื่น	0.11	0.11
หัก ค่าเผื่อหนี้สงสัยจะสูญ	(0.11)	(0.11)
ลูกหนี้อื่น – สุทธิ	-	-
รวมสินทรัพย์	**73.58**	**68.37**
หนี้สินและเงินกองทุน		
เงินสงเคราะห์ค้างจ่าย	5.25	3.43
รวมหนี้สิน	**5.25**	**3.43**
เงินกองทุน		
ยอดยกมา	65.05	58.98
บวก รับเงินสมทบจาก กปภ. ระหว่างงวด	4.94	3.85
ปรับปรุงในระหว่างงวด	-	0.10
หัก จ่ายระหว่างงวด	(5.25)	(3.43)
ปรับปรุงในระหว่างงวด	(0.93)	-
ยอดหลังปรับปรุง	63.81	59.50
บวก กำไร (ขาดทุน) จากการประมาณการตามหลักคณิตศาสตร์ประกันภัย – โครงการผลประโยชน์หลังออกจากงาน	4.52	5.55
รวม	68.33	65.05
บวก รายได้สูง (ต่ำ) กว่าค่าใช้จ่ายงวดนี้	-	(0.11)
รวมเงินกองทุน	**68.33**	**64.94**
รวมหนี้สินและเงินกองทุน	**73.58**	**68.37**
ภาระผูกพันพึงต้องจ่ายให้พนักงาน	68.33	65.05

5.20 ประมาณการหนี้สินจากคดีความ

ณ วันที่ 30 กันยายน 2560 กปภ. ถูกฟ้องคดีเรียกค่าเสียหาย ซึ่งได้พิจารณาสถานะของรูปคดีแล้วคาดว่าจะต้องรับภาระหนี้สิน จำนวน 15 คดี และได้บันทึกบัญชีตามมูลค่าที่คาดว่าจะต้องชำระ จำนวนเงิน 46.96 ล้านบาท ตามหมายเหตุประกอบงบการเงินที่ 6

5.21 ประมาณการหนี้สินจากสัญญาเอกชนร่วมลงทุน

ณ วันที่ 30 กันยายน 2560 ประมาณการหนี้สินจากสัญญาเอกชนร่วมลงทุน ประกอบด้วย

หน่วย : ล้านบาท

	งบการเงินที่แสดงเงินลงทุนตามวิธีส่วนได้เสีย/งบการเงินเฉพาะกิจการ
ยอดคงเหลือ ณ วันที่ 1 ตุลาคม 2559	4,166.49
ประมาณการหนี้สินที่ใช้ไประหว่างปี	(270.57)
ต้นทุนทางการเงิน	53.29
การกลับรายการประมาณการหนี้สินที่ไม่เกิดขึ้น	(89.53)
ยอดคงเหลือ ณ วันที่ 30 กันยายน 2560	**3,859.68**

5.22 ประมาณการหนี้สินค่ารื้อถอนอาคารและสิ่งก่อสร้าง

ณ วันที่ 30 กันยายน 2560 ประมาณการหนี้สินค่ารื้อถอนอาคารและสิ่งก่อสร้าง ประกอบด้วย

หน่วย : ล้านบาท

	งบการเงินที่แสดงเงินลงทุนตามวิธีส่วนได้เสีย/งบการเงินเฉพาะกิจการ
ยอดคงเหลือ ณ วันที่ 1 ตุลาคม 2559	21.44
ต้นทุนทางการเงิน	0.81
การกลับรายการประมาณการหนี้สินที่ไม่เกิดขึ้น	(3.44)
ยอดคงเหลือ ณ วันที่ 30 กันยายน 2560	**18.81**

5.23 เงินประกันระยะยาว ประกอบด้วย

หน่วย : ล้านบาท

	งบการเงินที่แสดงเงินลงทุนตามวิธีส่วนได้เสีย/งบการเงินเฉพาะกิจการ	
	2560	2559
เงินประกันการใช้น้ำ	1,997.05	1,920.64
เงินประกันตัวพนักงาน	24.57	24.31
รวม	**2,021.62**	**1,944.95**

กปภ. ได้มีหลักเกณฑ์การบริหารเงินประกันการใช้น้ำและดอกผลที่เกิดขึ้น เพื่อให้เกิดประโยชน์แก่ผู้ใช้น้ำ โดยกำหนดระเบียบว่าด้วยการบริหารกองทุนเงินประกันการใช้น้ำ พ.ศ. 2552 ซึ่งมีผลบังคับตั้งแต่วันที่ 23 พฤศจิกายน 2552 กำหนดให้มีคณะกรรมการบริหารกองทุนฯ มีหน้าที่กำกับดูแลและควบคุมการดำเนินงานเกี่ยวกับกองทุนฯ และดอกผล โดยให้คงเงินสดสำรองไว้ในบัญชี “กองทุนเงินประกันการใช้น้ำ” ไม่น้อยกว่า 300.00 ล้านบาท เพื่อสำรองกรณีผู้ใช้น้ำขอคืนเงินประกันการใช้น้ำ และให้มีการปรับเพิ่มเงินสำรองได้ตามความเหมาะสม สำหรับเงินประกันการใช้น้ำส่วนที่เหลือหลังจากการสำรองเงินไว้แล้ว สามารถนำไปใช้เป็นเงินทุนหมุนเวียนของ กปภ. ได้ ทั้งนี้ ให้ กปภ. ทยอยคืนเงินประกันการใช้น้ำที่นำไปเป็นเงินทุนหมุนเวียนไม่น้อยกว่าไตรมาสละ 50.00 ล้านบาท โดยฝากเงินเข้าบัญชีกองทุนฯ จนกว่าจะครบจำนวน และจ่ายผลตอบแทนเข้ากองทุนฯ ในอัตราดอกเบี้ยเงินฝากออมทรัพย์ของธนาคารนั้นๆ ณ วันที่ กปภ. จ่ายเงินคืนโดยฝากเข้าบัญชีดอกผลจากกองทุนฯ ทุกเดือน

ในปี 2560 คณะกรรมการ กปภ. มีมติในการประชุมครั้งที่ 11/2559 เมื่อวันที่ 22 พฤศจิกายน 2559 อนุมัติให้ กปภ. ยืมเงิน จากกองทุนฯ เพื่อเสริมสภาพคล่อง จำนวน 625.00 ล้านบาท โดยมีกำหนดการเบิกจ่ายทั้งจำนวนในวันที่ 25 พฤศจิกายน 2559

ในปี 2559 คณะกรรมการ กปภ. มีมติในการประชุมครั้งที่ 9/2559 เมื่อวันที่ 20 กันยายน 2559 อนุมัติให้ กปภ. ยืมเงิน จากกองทุนฯ เพื่อเสริมสภาพคล่อง จำนวน 1,000.00 ล้านบาท โดยมีกำหนดการเบิกจ่ายงวดแรก จำนวน 680.00 ล้านบาท ในวันที่ 29 กันยายน 2559 และเบิกจ่ายงวดที่สอง จำนวน 320.00 ล้านบาท ในวันที่ 10 ตุลาคม 2559

ระยะเวลาการชำระคืนเงินประกันการใช้น้ำที่ได้นำไปใช้ไม่น้อยกว่าไตรมาสละ 50.00 ล้านบาท โดยมีกำหนดการชำระคืนเงินประกันการใช้น้ำที่ได้นำไปใช้งวดแรกในวันที่ 30 ธันวาคม 2559 ทั้งนี้ เมื่อวันที่ 29 ธันวาคม 2559 ผู้ว่าการ กปภ. ได้อนุมัติการขอชะลอการชำระคืนเงินประกันการใช้น้ำออกไปเป็นระยะเวลา 1 ปี เป็นวันที่ 30 ธันวาคม 2560 ตามระเบียบ กปภ. ว่าด้วยการบริหารกองทุนฯ ข้อ 7 (5) วรรค 2 กรณี กปภ. ขาดแคลนเงินหมุนเวียน หรือมีปัญหาสภาพคล่องทางการเงิน สามารถชะลอการจ่ายคืนเงินดังกล่าวได้ โดยให้นำเสนอผู้ว่าการ กปภ. เพื่ออนุมัติและรายงานให้คณะกรรมการ กปภ. ทราบ

อัตราดอกเบี้ยเงินกู้ยืมอ้างอิงอัตราดอกเบี้ยตามประเภทบัญชีของธนาคารที่ กปภ. ถอนเงินฝากกองทุนฯ ออกมาในอัตราดอกเบี้ยปัจจุบัน ณ วันสิ้นเดือนที่จะบันทึกดอกเบี้ยเข้าบัญชีดอกผลจากกองทุนฯ ของเดือนนั้น ตามประกาศของธนาคาร โดยให้บันทึกดอกเบี้ยในวันทำการวันสุดท้ายของเดือน หากวันสุดท้ายของเดือนตรงกับวันหยุดให้กองทุนฯ ตั้งเป็นดอกเบี้ยค้างรับและคำนวณรวมเป็นดอกเบี้ยรับในงวดเดือนถัดไป ส่วน กปภ. บันทึกเป็นดอกเบี้ยค้างจ่าย

5.24 ทุน ประกอบด้วย

หน่วย : ล้านบาท

	งบการเงินที่แสดงเงินลงทุนตามวิธีส่วนได้เสีย/งบการเงินเฉพาะกิจการ		
	2560	2559	เพิ่มขึ้น (ลดลง)
ทุนประเดิม	2,204.44	2,204.44	-
งบประมาณอุดหนุน	30,919.65	30,919.65	-
รวม	**33,124.09**	**33,124.09**	**-**

5.25 ผลการดำเนินงาน

ผลการดำเนินงานในปี 2560 และปี 2559 มีกำไรสำหรับปีจำนวน 5,999.61 ล้านบาท และ 4,787.69 ล้านบาท ตามลำดับ เพิ่มขึ้นจากปี 2559 จำนวน 1,211.92 ล้านบาท หรือร้อยละ 25.31 วิเคราะห์ได้ดังนี้

หน่วย : ล้านบาท

	งบการเงินเฉพาะกิจการ			
	2560	2559	เพิ่มขึ้น (ลดลง)	
			จำนวนเงิน	ร้อยละ
รายได้				
รายได้จากการจำหน่ายน้ำและบริการ	25,943.46	25,680.45	263.01	1.02
รายได้ค่าติดตั้งและวางท่อ	1,911.77	2,115.07	(203.30)	(9.61)
รายได้อื่น	1,880.36	1,668.59	211.77	12.69
รวมรายได้	**29,735.59**	**29,464.11**	**271.48**	**0.92**
ค่าใช้จ่าย				
ค่าใช้จ่ายติดตั้งและวางท่อ	1,551.86	1,730.75	(178.89)	(10.34)
ค่าใช้จ่ายในการดำเนินงานและบริหาร	20,087.72	20,450.17	(362.45)	(1.77)
ค่าใช้จ่ายอื่น	176.85	155.15	21.70	13.99
ต้นทุนทางการเงิน	1,919.55	2,340.35	(420.80)	(17.98)
รวมค่าใช้จ่าย	**23,735.98**	**24,676.42**	**(940.44)**	**(3.81)**
กำไรสำหรับปี	**5,999.61**	**4,787.69**	**(1,211.92)**	**25.31**

รายได้จากการจำหน่ายน้ำและบริการเพิ่มขึ้น 263.01 ล้านบาทหรือร้อยละ 1.02 เนื่องจากการเพิ่มขึ้นของจำนวนผู้ใช้น้ำและปริมาณการจำหน่ายน้ำ

รายได้อื่นเพิ่มขึ้น 211.77 ล้านบาท หรือร้อยละ 12.69 ส่วนใหญ่เป็นการเพิ่มขึ้นของรายได้ค่าปรับและค่าเสียหาย รายได้เงินอุดหนุนจากรัฐบาล รายได้จากการรับบริจาคจากหน่วยงานราชการ และรายได้เงินปันผล

ค่าใช้จ่ายในการดำเนินงานและบริหารลดลง 362.45 ล้านบาท หรือร้อยละ 1.77 ส่วนใหญ่เป็นการลดลงของขาดทุนจากการประมาณการหนี้สินสัญญาเอกชนร่วมลงทุน ค่าซ่อมแซมบำรุงประปา ค่าซื้อน้ำดิบจากเอกชน และขาดทุนจากการด้อยค่าของสินทรัพย์ถาวร

ค่าใช้จ่ายอื่นเพิ่มขึ้น 21.70 ล้านบาทหรือร้อยละ 13.99 ส่วนใหญ่เป็นการเพิ่มขึ้นของขาดทุนจากการประมาณการหนี้สินคดีความ ค่าปรับและค่าเสียหายจ่ายคืน เงินบริจาคเพื่อสาธารณประโยชน์ และขาดทุนจากสินทรัพย์ถาวรขาดรอสอบข้อเท็จจริง

ต้นทุนทางการเงินลดลง 420.80 ล้านบาท หรือร้อยละ 17.98 เนื่องจากดอกเบี้ยจ่ายจากการประมาณการหนี้สินลดลง ซึ่งในปี 2560 มีดอกเบี้ยจ่ายจำนวน 1,905.25 ล้านบาท และค่าธรรมเนียมค้ำประกันพันธบัตร กปภ. จำนวน 14.30 ล้านบาท

5.26 **รายได้อื่น** ประกอบด้วย

หน่วย : ล้านบาท

	งบการเงินที่แสดงเงินลงทุนตามวิธีส่วนได้เสีย	
	2560	2559
รายได้เงินปันผล	17.37	15.14
ดอกเบี้ยรับ	42.17	66.34
รายได้รับบริจาคจากเอกชนตัดบัญชี	221.34	224.72
รายได้รับบริจาคจากราชการตัดบัญชี	168.12	133.57
รายได้เงินอุดหนุนจากรัฐบาลตัดบัญชี	632.89	548.15
รายได้อื่นๆ	464.07	379.71
รวม	**1,545.96**	**1,367.63**

หน่วย : ล้านบาท

	งบการเงินเฉพาะกิจการ	
	2560	2559
รายได้เงินปันผล	351.77	316.10
ดอกเบี้ยรับ	42.17	66.34
รายได้รับบริจาคจากเอกชนตัดบัญชี	221.34	224.72
รายได้รับบริจาคจากราชการตัดบัญชี	168.12	133.57
รายได้เงินอุดหนุนจากรัฐบาลตัดบัญชี	632.89	548.15
รายได้อื่นๆ	464.07	379.71
รวม	**1,880.36**	**1,668.59**

5.27 ค่าใช้จ่ายในการดำเนินงานและบริหาร

ค่าใช้จ่ายในการดำเนินงานและบริหารสำหรับปีสิ้นสุดวันที่ 30 กันยายน 2560 และ 2559 แยกตามลักษณะของค่าใช้จ่ายได้ ดังนี้

หน่วย : ล้านบาท

	งบการเงินที่แสดงเงินลงทุนตามวิธีส่วนได้เสีย/งบการเงินเฉพาะกิจการ	
	2560	2559
ค่าใช้จ่ายที่เกี่ยวกับพนักงาน	4,350.44	4,089.78
ค่าเสื่อมราคาของที่ดิน อาคารและอุปกรณ์	5,074.85	4,698.17
ขาดทุนจากการด้อยค่าของสินทรัพย์	41.09	83.39
ค่าซื้อน้ำ	5,440.30	5,932.29
ค่าไฟฟ้า	2,086.52	2,082.31
ค่าซ่อมแซม	1,123.00	1,391.14
ค่าตัดจำหน่ายสิทธิการใช้ทรัพย์สิน	0.54	0.54
ค่าตัดจำหน่ายสินทรัพย์ไม่มีตัวตน	30.94	27.34
ค่าใช้จ่ายอื่นๆ	1,940.04	2,145.21
รวม	**20,087.72**	**20,450.17**

5.28 ค่าใช้จ่ายอื่น ประกอบด้วย

หน่วย : ล้านบาท

	งบการเงินที่แสดงเงินลงทุนตามวิธีส่วนได้เสีย/งบการเงินเฉพาะกิจการ	
	2560	2559
เงินค่าปรับจ่ายคืน	18.52	5.90
ต้นทุนวัสดุที่จำหน่าย	3.10	3.95
ขาดทุนจากการจำหน่ายสินทรัพย์	70.72	116.35
ขาดทุนจากการปรับมูลค่าคงเหลือสินทรัพย์	8.44	(13.06)
ค่าใช้จ่ายอื่นๆ	76.07	42.01
รวม	**176.85**	**155.15**

5.29 ต้นทุนทางการเงิน ประกอบด้วย

หน่วย : ล้านบาท

	งบการเงินที่แสดงเงินลงทุนตามวิธีส่วนได้เสีย/งบการเงินเฉพาะกิจการ	
	2560	2559
ค่าธรรมเนียมพันธบัตร	14.30	14.92
ดอกเบี้ยพันธบัตรการประปาส่วนภูมิภาค	453.05	437.62
ดอกเบี้ยเงินกู้ธนาคารออมสิน	4.90	0.87
ดอกเบี้ยเงินกู้อื่นๆ	14.29	0.04
ดอกเบี้ยจ่ายจากการประมาณการหนี้สิน	53.30	461.37
ดอกเบี้ยจ่ายตามสัญญาเช่าการเงิน	1,379.19	1,424.61
ดอกเบี้ยจ่ายจากการประมาณการหนี้สิน – ค่ารื้อถอนอาคาร	0.52	0.92
รวม	**1,919.55**	**2,340.35**

5.30 รายการที่เกี่ยวกับผู้บริหารระดับสูง

รายการที่เกี่ยวกับผู้บริหารระดับสูงได้รวมอยู่ในค่าใช้จ่ายในการดำเนินงานในงบกำไรขาดทุนเบ็ดเสร็จสำหรับปีสิ้นสุดวันที่ 30 กันยายน 2560 และ 2559 มีรายละเอียด ดังนี้

ค่าตอบแทนกรรมการ

ค่าตอบแทนกรรมการและผู้บริหารระดับสูง จำนวนรวม 11 คน ที่ได้รับจาก กปภ. เป็นค่าเบี้ยประชุม โบนัส และค่าตอบแทน สำหรับปีสิ้นสุดวันที่ 30 กันยายน 2560 และ 2559 จำแนกได้ ดังนี้

หน่วย : ล้านบาท

	งบการเงินที่แสดงเงินลงทุนตามวิธีส่วนได้เสีย/งบการเงินเฉพาะกิจการ	
	2560	2559
ค่าเบี้ยประชุมกรรมการ	3.18	3.79
โบนัสกรรมการ	1.26	1.42
ค่าตอบแทนกรรมการ	1.58	1.69
รวม	**6.02**	**6.90**

ค่าตอบแทนผู้บริหาร

ค่าตอบแทนของผู้บริหารระดับสูงจำนวนรวม 10 คน ที่ได้รับจาก กปภ. เป็นเงินเดือน โบนัสเงินตอบแทนพิเศษ และผลประโยชน์หลังออกจากงานสำหรับปีสิ้นสุดวันที่ 30 กันยายน 2560 และ 2559 จำแนกได้ ดังนี้

หน่วย : ล้านบาท

	งบการเงินที่แสดงเงินลงทุนตามวิธีส่วนได้เสีย/งบการเงินเฉพาะกิจการ	
	2560	2559
ผลประโยชน์ระยะสั้น	18.95	21.11
ผลประโยชน์หลังออกจากงาน	11.12	10.23
ผลประโยชน์ระยะยาวอื่น	-	0.08
รวม	**30.07**	**31.42**

6. ภาระหนี้สินที่อาจเกิดขึ้น

กปภ. มีคดีถูกฟ้องเรียกค่าเสียหาย เพียงวันที่ 30 กันยายน 2560 จำนวน 46 คดี คดีมีทุนทรัพย์ 35 คดี จำนวนเงิน 232.66 ล้านบาท คดีไม่มีทุนทรัพย์ 11 คดี มีรายละเอียด ดังนี้

6.1 *คดีฟ้องร้องผิดสัญญาจ้าง* จำนวน 5 คดี มีทุนทรัพย์ตามฟ้อง 5 คดี จำนวน 152.23 ล้านบาท คดีอยู่ระหว่างการพิจารณาของศาลฎีกา 1 คดี ศาลปกครองสูงสุด 1 คดี ศาลปกครองกลาง 2 คดี และศาลปกครอง 1 คดี

6.2 *คดีฟ้อง กปภ. ให้ทบทวนข้อสัญญาไม่เป็นธรรม ขอคืนค่าปรับ* จำนวน 21 คดี มีทุนทรัพย์ตามฟ้อง 20 คดี จำนวน 52.17 ล้านบาท คดีอยู่ระหว่างการพิจารณาของศาลฎีกา 1 คดี ศาลปกครองสูงสุด 2 คดี ศาลปกครองกลาง 3 คดี ศาลปกครอง 8 คดี ศาลอุทธรณ์ 1 คดี ศาลจังหวัด 2 คดี ศาลแพ่ง 2 คดี และศาลแรงงาน 1 คดี ส่วนคดีไม่มีทุนทรัพย์ตามฟ้อง 1 คดี อยู่ระหว่างการพิจารณาของศาลปกครองกลาง

6.3 *คดีความผิดละเมิด* จำนวน 10 คดี มีทุนทรัพย์ตามฟ้อง 9 คดี จำนวน 27.48 ล้านบาท คดีอยู่ระหว่างการพิจารณาของศาลฎีกา 1 คดี ศาลปกครองสูงสุด 2 คดี ศาลปกครองกลาง 2 คดี ศาลอุทธรณ์ 1 คดี ศาลจังหวัด 2 คดี และศาลแขวง 1 คดี ส่วนคดีไม่มีทุนทรัพย์ตามฟ้อง 1 คดี อยู่ระหว่างการพิจารณาของศาลปกครอง

6.4 *คดีเพิกถอนคำสั่งทางปกครอง การกระทำที่ไม่ชอบด้วยเหตุผล* 9 คดี มีทุนทรัพย์ตามฟ้อง 1 คดี จำนวน 0.78 ล้านบาท คดีอยู่ระหว่างการพิจารณาของศาลแรงงานกลาง ส่วนคดีไม่มีทุนทรัพย์ตามฟ้อง 8 คดี อยู่ระหว่างการพิจารณาของศาลปกครองสูงสุด 3 คดี ศาลปกครองกลาง 1 คดี ศาลปกครอง 3 คดี และศาลแรงงาน 1 คดี

6.5 *คดีอาญา* จำนวน 1 คดี เป็นคดีไม่มีทุนทรัพย์ตามฟ้อง อยู่ระหว่างการพิจารณาของศาลอุทธรณ์

ทั้งนี้ กปภ. ได้ตั้งสำรองสำหรับผลเสียหายที่อาจจะเกิดขึ้นจากผลของคดีดังกล่าวในข้อ 6.1 – 6.5 บางคดี ไว้ในงบการเงินเป็นจำนวนเงิน 46.96 ล้านบาท ซึ่งฝ่ายบริหารของ กปภ. ได้พิจารณาแล้วเห็นว่าเพียงพอต่อความเสียหายที่อาจเกิดขึ้น

7. โครงการรอการร่วมลงทุน

ณ วันที่ 30 กันยายน 2560 กปภ. มีสัญญาให้เอกชนร่วมลงทุน รวม 12 โครงการ ดังนี้

โครงการที่	สัญญาเอกชนร่วมลงทุน	ระยะเวลาของสัญญา จำนวนปี/ลงวันที่	บริษัทเอกชนที่ร่วมลงทุน	เงื่อนไขในสัญญา
1	โครงการให้สิทธิดำเนินการผลิตและจำหน่ายน้ำประปา (BOOT) ให้แก่ กปภ. ในเขตปทุมธานี และรังสิต	25 ปี 31 ส.ค. 2538	บริษัท ประปาปทุมธานี จำกัด	- สัญญาตั้งแต่วันที่ 15 ต.ค. 2541 - 14 ต.ค. 2566 - หลังจากวันที่สิ้นสุดสัญญาให้ถือว่า กปภ. ได้เข้าเป็นเจ้าของทรัพย์สินดังกล่าว - กำหนดอัตราค่าน้ำประปาตามสูตรการคำนวณ และมีการกำหนดปริมาณซื้อขายน้ำประปาขั้นต่ำ
2	โครงการให้เอกชนผลิตน้ำประปา (BOO) เพื่อขายให้แก่ กปภ. ในจังหวัดราชบุรี และสมุทรสงคราม	30 ปี 23 มิ.ย. 2542	บริษัท เอ็กคอมธารา จำกัด	- สัญญาตั้งแต่วันที่ 7 เม.ย. 2544 – 6 เม.ย. 2574 - กำหนดอัตราค่าน้ำประปาตามสูตรการคำนวณ และมีการกำหนดปริมาณซื้อขายน้ำประปาขั้นต่ำ โดยให้บริษัทเป็นผู้ลงทุนในการก่อสร้าง แบ่งเป็น 2 ส่วน ส่วนที่ 1 ระบบผลิตน้ำประปา หากครบกำหนดอายุสัญญาแล้วไม่ประสงค์จะดำเนินการต่อบริษัทจะต้องเสนอขายให้ กปภ. ส่วนที่ 2 สถานีจ่ายน้ำที่สำนักงานประปาดำเนินสะดวก และสมุทรสงคราม บริษัทจะต้องยกกรรมสิทธิ์ในสิ่งก่อสร้างทั้งหมดให้แก่ กปภ. โดยไม่คิดมูลค่าใดๆ นับแต่วันที่บริษัทก่อสร้างแล้วเสร็จ
3	โครงการสัญญาซื้อขายน้ำประปา (BOO) เพื่อสำนักงานประปาภูเก็ต	10 ปี 28 ต.ค. 2542 สัญญาแก้ไขเพิ่มเติมขยายเป็น 25 ปี 27 ธ.ค. 2548	บริษัท รีไควร์คอนสตรัคชั่น จำกัด (ปัจจุบันเปลี่ยนชื่อเป็น บริษัท อาร์.อี.คิว.วอเตอร์ เซอร์วิสเซส จำกัด)	- สัญญาตั้งแต่วันที่ 15 ธ.ค. 2543 – 14 ธ.ค. 2568 - สัญญาแก้ไขเพิ่มเติมให้ กปภ. รับซื้อน้ำจากบริษัทเพิ่ม และขยายระยะเวลาสัญญาออกไปเป็น 25 ปี นับจากวันส่งมอบน้ำประปาวันที่ 15 ธันวาคม 2543 - กำหนดอัตราค่าน้ำประปาตามสูตรการคำนวณ และมีการกำหนดซื้อขายน้ำประปาขั้นต่ำ
4	โครงการให้สิทธิเช่าบริหารและดำเนินกิจการระบบประปาสัตหีบ	30 ปี 28 ก.ค. 2543 แก้ไขเพิ่มเติม 18 ต.ค. 2547	บริษัท จัดการและพัฒนาทรัพยากรน้ำภาคตะวันออกจำกัด (มหาชน)	- สัญญาตั้งแต่วันที่ 28 ก.พ. 2544 – 27 ก.พ. 2574 - บริษัทจะจ่ายผลประโยชน์ตอบแทนให้แก่ กปภ. ในอัตราร้อยละ 7 ของรายได้จากการจำหน่ายน้ำประปาและค่าบริการรายเดือน - แก้ไขสัญญาเพิ่มเติม มีการก่อสร้างระบบผลิตน้ำประปาใหม่เพิ่ม เพื่อส่งน้ำประปาให้สำนักงานประปาพัทยา - กำหนดอัตราค่าน้ำประปาตามสูตรการคำนวณ และปริมาณซื้อขายน้ำประปาขั้นต่ำ

โครงการที่	สัญญาเอกชนร่วมลงทุน	ระยะเวลาของสัญญา จำนวนปี/ลงวันที่	บริษัทเอกชนที่ร่วมลงทุน	เงื่อนไขในสัญญา
				- กปภ. จะต้องชำระค่าตอบแทนให้กับบริษัทในอัตราค่าน้ำที่กำหนดตามปริมาณซื้อขายน้ำขั้นต่ำตามคุณภาพที่กำหนด กรณีคุณภาพด้อยกว่าบริษัทจะต้องชำระค่าชดเชยให้ กปภ. ในอัตราร้อยละ 5 ในกรณีที่ต่ำกว่าเกณฑ์สูงสุดและร้อยละ 10 ในกรณีที่ต่ำกว่าเกณฑ์อนุโลมสูงสุด โดยจะจ่ายผลประโยชน์ตอบแทนให้แก่ กปภ. ในอัตราร้อยละ 0.01 ของรายได้จากการจำหน่ายน้ำให้สำนักงานประปาพัทยา - กรรมสิทธิ์ในทรัพย์สินที่นำมาติดตั้งและการดัดแปลงแก้ไขเพิ่มเติมให้ตกเป็นกรรมสิทธิ์ของ กปภ. เมื่อครบอายุสัญญา [ในส่วนของท่อจ่ายน้ำ และส่วนของระบบควบคุมระยะไกล (SCADA)]
5	โครงการสัญญาซื้อขายน้ำประปา (BOO) เพื่อขายให้แก่สำนักงานประปาในจังหวัดนครปฐมและจังหวัดสมุทรสาคร	30 ปี 21 ก.ย. 2543	บริษัท ทีทีดับบลิว จำกัด (มหาชน) [เดิมชื่อ บริษัท วีเคซีเอส (ประเทศไทย) จำกัด จากนั้นเปลี่ยนเป็น บริษัท น้ำประปาไทย จำกัด (มหาชน)]	- สัญญาตั้งแต่วันที่ 21 ก.ค. 2547 – 20 ก.ค. 2577 - บริษัทมีกรรมสิทธิ์ในระบบผลิตน้ำประปารวมไปถึงที่ดินโดยไม่ต้องโอนกรรมสิทธิ์ให้ กปภ. - กำหนดอัตราค่าน้ำประปาตามสูตรการคำนวณและกำหนดปริมาณซื้อขายน้ำประปาขั้นต่ำ - กปภ. จะต้องชำระค่าตอบแทนให้กับบริษัทในอัตราค่าน้ำที่กำหนดตามปริมาณซื้อขายน้ำขั้นต่ำตามคุณภาพที่กำหนด กรณีคุณภาพด้อยกว่าบริษัทจะต้องชำระค่าชดเชยให้ กปภ. ในอัตราร้อยละ 5 ในกรณีที่ต่ำกว่าเกณฑ์สูงสุดและร้อยละ 10 ในกรณีที่ต่ำกว่าเกณฑ์อนุโลมสูงสุด
6	โครงการให้เอกชนผลิตน้ำประปา (BOOT) เพื่อขายให้แก่สำนักงานประปานครสวรรค์ออก จังหวัดนครสวรรค์	25 ปี 7 พ.ย. 2543	บริษัท ประปานครสวรรค์ จำกัด	- สัญญาตั้งแต่วันที่ 1 มี.ค. 2546 – 28 ก.พ. 2571 - บริษัทจะต้องโอนกรรมสิทธิ์ให้แก่ กปภ. เมื่อครบกำหนดสัญญา นับแต่วันเริ่มซื้อขายน้ำประปา (นับจากวันที่ครบกำหนดระยะเวลาการตรวจสอบเพื่อรับมอบระบบผลิตน้ำประปาไปอีก 600 วัน) - บริษัทมีหน้าที่ดำเนินการปรับปรุงซ่อมแซมและขยายกำลังผลิตของระบบผลิตน้ำประปาด้วยค่าใช้จ่ายของบริษัทแต่เพียงฝ่ายเดียว รวมถึงการบริหารและจัดการส่งน้ำประปาไปถึงมาตรผู้ใช้น้ำในนาม กปภ. - กรณีที่ กปภ. ได้สั่งให้บริษัทก่อสร้างระบบจ่ายน้ำประปาเพิ่มเติมจากระบบจ่ายน้ำประปาเดิมที่มีอยู่ ซึ่งบริษัทลงทุนไปก่อนแล้ว

โครงการที่	สัญญาเอกชนร่วมลงทุน	ระยะเวลาของสัญญา จำนวนปี/ลงวันที่	บริษัทเอกชนที่ร่วมลงทุน	เงื่อนไขในสัญญา
				กปภ. จะจ่ายเงินคืนให้ในภายหลัง แต่ในกรณีที่ กปภ. ดำเนินการก่อสร้างระบบจ่ายน้ำประปาเพิ่มเติมเอง บริษัทมีหน้าที่ต้องควบคุมอัตราน้ำสูญเสียในระบบจ่ายประปาที่ก่อสร้างเพิ่มเติมดังกล่าว - กำหนดอัตราค่าน้ำประปาตามสูตรการคำนวณและมีการกำหนดปริมาณซื้อขายน้ำประปาขั้นต่ำ
7	โครงการให้เอกชนผลิตน้ำประปา (BOOT) เพื่อขายให้แก่สำนักงานประปาฉะเชิงเทรา จังหวัดฉะเชิงเทรา	25 ปี 9 พ.ย. 2543	บริษัท ประปาฉะเชิงเทรา จำกัด	- สัญญาตั้งแต่วันที่ 1 เม.ย. 2546 – 31 มี.ค. 2571 - บริษัทจะต้องโอนกรรมสิทธิ์ให้แก่ กปภ. เมื่อครบกำหนดสัญญา นับแต่วันเริ่มซื้อขายน้ำประปา (นับจากวันที่ครบกำหนดระยะเวลาการตรวจสอบเพื่อรับมอบระบบผลิตน้ำประปาไปอีก 600 วัน) - บริษัทมีหน้าที่ดำเนินการปรับปรุงซ่อมแซมและขยายกำลังผลิตของระบบผลิตน้ำประปาด้วยค่าใช้จ่ายของบริษัทแต่เพียงฝ่ายเดียว รวมถึงการบริหารและจัดการส่งน้ำประปาไปถึงมาตรผู้ใช้น้ำในนาม กปภ. - กรณีที่ กปภ. ได้สั่งให้บริษัทก่อสร้างระบบจ่ายน้ำประปาเพิ่มเติมจากระบบจ่ายน้ำประปาเดิมที่มีอยู่ ซึ่งบริษัทลงทุนไปก่อนแล้ว กปภ. จะจ่ายเงินคืนให้ในภายหลัง แต่ในกรณีที่ กปภ. ดำเนินการก่อสร้างระบบจ่ายน้ำประปาเพิ่มเติมเอง บริษัทมีหน้าที่ต้องควบคุมอัตราน้ำสูญเสียในระบบจ่ายประปาที่ก่อสร้างเพิ่มเติมดังกล่าว - กำหนดอัตราค่าน้ำประปาตามสูตรการคำนวณและมีการกำหนดปริมาณซื้อขายน้ำประปาขั้นต่ำ
8	โครงการให้เอกชนผลิตน้ำประปา (BOOT) เพื่อขายให้แก่สำนักงานประปาฉะเชิงเทรา จังหวัดฉะเชิงเทรา	25 ปี 9 พ.ย. 2543	บริษัท ประปาบางปะกง จำกัด	- สัญญาตั้งแต่วันที่ 1 เม.ย. 2546 - 31 มี.ค. 2571 - บริษัทจะต้องโอนกรรมสิทธิ์ให้แก่ กปภ. เมื่อครบกำหนดสัญญา นับแต่วันเริ่มซื้อขายน้ำประปา (นับจากวันที่ครบกำหนดระยะเวลาการตรวจสอบเพื่อรับมอบระบบผลิตน้ำประปาไปอีก 600 วัน) - บริษัทมีหน้าที่ดำเนินการปรับปรุงซ่อมแซมและขยายกำลังผลิตของระบบผลิตน้ำประปาด้วยค่าใช้จ่ายของบริษัทแต่เพียงฝ่ายเดียว รวมถึงการบริหารและจัดการส่งน้ำประปาไปถึงมาตรผู้ใช้น้ำในนาม กปภ.

โครงการที่	สัญญาเอกชนร่วมลงทุน	ระยะเวลาของสัญญา จำนวนปี/ลงวันที่	บริษัทเอกชนที่ร่วมลงทุน	เงื่อนไขในสัญญา
				- กรณีที่ กปภ. ได้สั่งให้บริษัทก่อสร้างระบบจ่ายน้ำประปาเพิ่มเติมจากระบบจ่ายน้ำประปาเดิมที่มีอยู่ ซึ่งบริษัทลงทุนไปก่อนแล้ว กปภ. จะจ่ายเงินคืนให้ในภายหลัง แต่ในกรณีที่ กปภ. ดำเนินการก่อสร้างระบบจ่ายน้ำประปาเพิ่มเติมเอง บริษัทมีหน้าที่ต้องควบคุมอัตราน้ำสูญเสียในระบบจ่ายน้ำประปาที่ก่อสร้างเพิ่มเติมดังกล่าว - กำหนดอัตราค่าน้ำประปาตามสูตรการคำนวณ และมีการกำหนดปริมาณซื้อขายน้ำประปาขั้นต่ำ
9	โครงการให้เอกชนผลิตน้ำประปาระบบ Reverse Osmosis (RO) ตามสัญญาซื้อขายน้ำประปา (BOO) เพื่อขายให้แก่สำนักงานประปาจังหวัดสุราษฎร์ธานี เพื่อแก้ไขปัญหาการขาดแคลนน้ำบนเกาะสมุย ตามมติคณะรัฐมนตรี เมื่อวันที่ 28 ธันวาคม 2547	15 ปี 7 ก.ค. 2547	บริษัท จัดการและพัฒนาทรัพยากรน้ำ ภาคตะวันออก จำกัด (มหาชน)	- สัญญาตั้งแต่วันที่ 12 พ.ค. 2548 – 11 พ.ค. 2563 - กำหนดอัตราค่าน้ำประปาปรับราคาทุกปีตามสูตรการคำนวณนับตั้งแต่วันเริ่มซื้อขายน้ำประปา
10	โครงการสัญญาซื้อขายน้ำประปา (BOO) เพื่อขายให้แก่สำนักงานประปาพนัสนิคม และสำนักงานประปาบ้านบึง จังหวัดชลบุรี	15 ปี 10 ก.ย. 2547	บริษัท อินดัสเตรียล วอเตอร์ รีซอร์ส แมนเนจเม้นท์ จำกัด	- สัญญาตั้งแต่วันที่ 5 ม.ค. 2548 – 4 ม.ค. 2563 - กปภ. จะต้องชำระค่าตอบแทนให้กับบริษัทในอัตราค่าน้ำของปีนั้นตามปริมาณซื้อขายน้ำขั้นต่ำตามคุณภาพที่กำหนด กรณีคุณภาพด้อยกว่า บริษัทจะต้องชำระค่าชดเชยให้ กปภ. ในอัตราร้อยละ 5 ในกรณีต่ำกว่าเกณฑ์สูงสุด และร้อยละ 10 ในกรณีที่ต่ำกว่าเกณฑ์อนุโลมสูงสุด
11	โครงการสัญญาให้เอกชนผลิตน้ำประปา (BTO) เพื่อขายให้สำนักงานประปาระยอง จังหวัดระยอง	25 ปี 14 มี.ค. 2549	กลุ่มบริษัท ยูยู กรุ๊ป คอนซอร์เตียม ประกอบด้วย - บริษัท ยูนิเวอร์แซล ยูทีลิตี้ส์ จำกัด - บริษัท ประปาฉะเชิงเทรา จำกัด - บริษัท ประปาบางปะกง จำกัด - บริษัท ประปานครสวรรค์ จำกัด	- สัญญาตั้งแต่วันที่ 12 ก.ค. 2549 – 11 ก.ค. 2574 - กลุ่มบริษัทดำเนินการตามที่กำหนดไว้ในสัญญาด้วยค่าใช้จ่ายของกลุ่มบริษัทฝ่ายเดียว ทั้งนี้ ทรัพย์สินทั้งหมด ที่กลุ่มบริษัทได้ลงทุนแล้วนั้นให้ตกเป็นกรรมสิทธิ์ของ กปภ. ทันที โดยกลุ่มบริษัทมีเพียงสิทธิใช้ประโยชน์ เพื่อทำการผลิตและขายน้ำประปาให้แก่ กปภ. ตลอดระยะเวลาตามสัญญา - กปภ. จะชำระค่าตอบแทนให้แก่กลุ่มบริษัทในอัตราที่กำหนดตามปริมาณซื้อขายน้ำประปาขั้นต่ำตามคุณภาพ ที่กำหนด

โครงการที่	สัญญาเอกชนร่วมลงทุน	ระยะเวลาของสัญญา จำนวนปี/ลงวันที่	บริษัทเอกชนที่ร่วมลงทุน	เงื่อนไขในสัญญา
				- กลุ่มบริษัทต้องวางหลักประกันสัญญาเริ่มต้นมีมูลค่า 6 ล้านบาทเมื่อครบ 1 ปีจะต้องนำหลักประกันใหม่ที่มีมูลค่าร้อยละ 5 ของค่าน้ำประปาตามปริมาณน้ำประปาขั้นต่ำและคืนหลักประกันที่กลุ่มบริษัทได้วางไว้ก่อนหน้านี้
12	โครงการสัญญาซื้อขายน้ำประปา (BOO) เพื่อขายให้สำนักงานประปาชลบุรี จังหวัดชลบุรี	20 ปี 3 มิ.ย. 2552	บริษัท ยูนิเวอร์แซล ยูทิลิตี้ส์ จำกัด	- สัญญาตั้งแต่วันที่ 1 ธ.ค. 2552 - 30 พ.ย. 2572 - บริษัทลงทุนด้วยค่าใช้จ่ายของบริษัทเองทั้งสิ้น - กปภ. จะต้องชำระค่าตอบแทนให้กับบริษัทในอัตราค่าน้ำของปีนั้นตามปริมาณซื้อขายน้ำขั้นต่ำตามคุณภาพที่กำหนด กรณีคุณภาพด้อยกว่ามาตรฐานบริษัทไม่สามารถดำเนินการส่งมอบน้ำประปาได้ตามปริมาณที่กำหนดของแต่ละช่วงเวลา (ยกเว้นเหตุสุดวิสัยตามสัญญา) บริษัทจะต้องชำระค่าชดเชยให้ กปภ. ในอัตราร้อยละ 10 ของปริมาณน้ำประปาที่ต้องการซื้อต่อวันในช่วงเวลานั้นคูณด้วยอัตราค่าน้ำประปาที่รวมภาษีมูลค่าเพิ่มของช่วงเวลานั้นคูณด้วยจำนวนวันนับตั้งแต่วันที่ตรวจพบว่าน้ำประปามีคุณภาพต่ำกว่ามาตรฐาน จนถึงวันที่แก้ไขแล้วเสร็จในรอบเดือนใดๆ ตลอดระยะเวลาตามสัญญา - บริษัทต้องวางหลักประกันสัญญาในวันทำสัญญาอัตราร้อยละ 10 ของมูลค่าเงินลงทุนงานนี้ เมื่อบริษัทนำหลักประกันเป็นหนังสือค้ำประกันของธนาคารฉบับใหม่ในปีแรกตั้งแต่วันเริ่มซื้อขายน้ำประปาและในรอบปีต่อๆ ไป จำนวนไม่น้อยกว่าร้อยละ 5 ของมูลค่าค่าน้ำประปาที่รวมภาษีมูลค่าเพิ่มตามปริมาณน้ำที่ กปภ. ต้องซื้อตามปริมาณขั้นต่ำรวมทั้งปีของแต่ละปี มาเปลี่ยนแทนฉบับเดิมและ/หรือพ้นภาระผูกพันตามสัญญา

8. เหตุการณ์ไฟไหม้

เมื่อวันที่ 20 มีนาคม 2560 ได้เกิดเหตุเพลิงลุกไหม้อาคาร 2 ชั้น 4 กปภ. สำนักงานใหญ่ และได้ลุกลามเกิดความเสียหายต่อชั้น 4 ทั้งหมด ซึ่งเมื่อวันที่ 23 มิถุนายน 2560 คณะกรรมการสอบข้อเท็จจริงได้รายงานผลการสอบข้อเท็จจริงต่อคณะทำงานประเมินมูลค่าทรัพย์สินที่เสียหายจากเหตุไฟไหม้สำนักงานใหญ่ กปภ. ว่าผลกระทบที่ได้รับจากเพลิงที่ลุกไหม้และน้ำที่ใช้ในการดับเพลิง มีมูลค่าความเสียหายเป็นจำนวน 20.26 ล้านบาท โดยแบ่งเป็นค่าความเสียหายของอาคารและสิ่งก่อสร้างสุทธิ จำนวน 10.60 ล้านบาท ความเสียหายของครุภัณฑ์สุทธิ จำนวน 4.24 ล้านบาท และความเสียหายของวัสดุสำนักงาน จำนวน 5.42 ล้านบาท ทั้งนี้ กปภ. บันทึกรับรู้ค่าเสียหายจากเหตุการณ์ ไฟไหม้ในงบกำไรขาดทุนเบ็ดเสร็จแล้ว

9. การอนุมัติงบการเงิน

งบการเงินนี้ได้รับอนุมัติให้ออกโดยคณะกรรมการผู้มีอำนาจของ กปภ. เมื่อวันที่ 20 มีนาคม 2561

Provincial Waterworks Authority

Statements of Financial Position

As at September 30, 2017

Unit : Baht

	Notes	Financial statement-equity method applied		
		30 September 2017	30 September 2016	1 October 2015
				(Balance forward)
Assets				
Current assets				
Cash and cash equivalents	3.1, 5.1	2,606,325,173	1,998,066,366	3,662,662,900
Cash at bank with limitations	3.2, 5.2	1,148,074,738	1,976,393,421	2,410,180,216
Accounts receivable - trade and others	3.3, 5.3	1,450,833,602	1,970,756,526	986,094,957
Supplies	3.4, 5.4	372,253,038	265,735,869	250,788,283
Pipeline installation under construction	3.11.2	35,731,886	26,699,402	26,779,377
Total current assets		**5,613,218,437**	**6,237,651,584**	**7,336,505,733**
Non-current assets				
Investments in associates	3.5, 5.5	4,014,548,323	3,854,421,533	3,622,376,184
Other long-term investments	3.5, 5.5	24,026,200	24,026,200	24,026,200
Advance payments		760,686,017	1,380,083,956	1,416,780,364
Assets under construction	5.7	11,205,998,944	12,243,357,819	8,861,849,962
Property, plant and equipment	3.7, 3.8, 5.8	91,360,605,717	85,215,152,423	78,014,248,366
Right of possession over government property	3.8, 3.9, 5.9	317,147,067	317,689,482	318,233,174
Intangible assets	3.7, 3.10, 5.10	77,611,610	88,847,246	87,609,518
Other non-current assets	5.11	267,096,467	269,387,132	270,738,333
Total non-current assets		**108,027,720,345**	**103,392,965,791**	**92,615,862,101**
Total assets		**113,640,938,782**	**109,630,617,375**	**99,952,367,834**

The accompanying notes are an integral part of these financial statements.

Provincial Waterworks Authority

Statements of Financial Position

As at September 30, 2017

Unit : Baht

	Notes	Financial statement-equity method applied		
		30 September 2017	30 September 2016	1 October 2015
				(Balance forward)
Liabilities and Equity				
Current liabilities				
Accounts payable - trade and others	5.12	2,658,906,029	3,941,961,914	2,745,847,337
Accrued expenses	5.13	1,348,068,193	1,431,216,048	1,416,509,004
Accrued remittance to the Ministry of Finance	5.14	2,471,600,000	2,300,000,000	1,963,900,000
Accrued bonuses to directors and employees		594,891,063	471,312,554	645,506,792
Unearned piping works and installation income	3.11.2	373,635,293	403,127,007	410,309,593
Current portion of Finance lease liabilities	3.13, 5.15	595,897,076	544,370,928	504,723,361
Current portion of long-term loans	5.16	762,856,357	1,000,000,000	-
Other current liabilities	5.17	913,948,738	1,408,604,253	930,171,057
Total current liabilities		**9,719,802,749**	**11,500,592,704**	**8,616,967,144**
Non-current liabilities				
Finance lease liabilities	3.13, 5.15	13,020,414,153	13,614,929,574	14,160,317,479
Long-term loans	5.16	13,460,000,000	13,313,812,470	12,600,000,000
Deferred income - private-donated assets	3.11.7, 3.11.9, 5.18	2,541,138,743	2,264,618,024	2,066,896,905
Deferred income - public-donated assets	3.11.9, 5.18	4,145,843,851	3,407,180,689	2,372,797,857
Deferred income - government fund	3.11.8, 5.18	19,692,195,267	17,533,229,365	15,003,412,493
Employee benefit obligations	3.14, 3.15, 5.19	1,620,321,164	1,363,903,397	1,257,621,463
Provision on litigation	5.20	46,956,739	21,642,109	14,238,394
Provision on private joint venture contracts	5.21	3,859,683,094	4,166,494,930	3,671,950,789
Provision on building and construction demolishment	3.7, 3.16, 5.22	18,814,553	21,437,936	20,534,410
Long-term guarantee deposits	5.23	2,021,617,162	1,944,950,962	1,835,098,992
Total non-current liabilities		**60,426,984,726**	**57,652,199,456**	**53,002,868,782**
Total liabilities		**70,146,787,475**	**69,152,792,160**	**61,619,835,926**
Equity				
Capital		2,204,438,020	2,204,438,020	2,204,438,020
Contribution from the government		30,919,654,450	30,919,654,450	30,919,654,450
Total capital	5.24	33,124,092,470	33,124,092,470	33,124,092,470
Unappropriated Retained earnings		10,248,044,331	7,059,624,573	4,833,961,950
Other components of equity		122,014,506	294,108,172	374,477,488
Total equity		**43,494,151,307**	**40,477,825,215**	**38,332,531,908**
Total liabilities and equity		**113,640,938,782**	**109,630,617,375**	**99,952,367,834**

The accompanying notes are an integral part of these financial statements.

(Signed) Mrs. Vorachan Dechasasawat
(Mrs. Vorachan Dechasasawat)
Director, Financial and Accounting Department

(Signed) Mr. Somchai Montburinont
(Mr. Somchai Montburinont)
Deputy Governor (Technical Affairs)
Acting of Governor of PWA

Provincial Waterworks Authority

Statements of Financial Position

As at September 30, 2017

Unit : Baht

	Notes	Separate financial statements		
		30 September 2017	30 September 2016	1 October 2015
				(Balance forward)
Assets				
Current assets				
Cash and cash equivalents	3.1, 5.1	2,606,325,173	1,998,066,366	3,662,662,900
Cash at bank with limitations	3.2, 5.2	1,148,074,738	1,976,393,421	2,410,180,216
Accounts receivable - trade and others	3.3, 5.3	1,450,833,602	1,970,756,526	986,094,957
Supplies	3.4, 5.4	372,253,038	265,735,869	250,788,283
Pipeline and installation under construction	3.11.2	35,731,886	26,699,402	26,779,377
Total current assets		**5,613,218,437**	**6,237,651,584**	**7,336,505,733**
Non-current assets				
Investments in associates	3.5, 5.5	1,091,200,000	1,091,200,000	1,091,200,000
Other long-term investments	3.5, 5.5	24,026,200	24,026,200	24,026,200
Advance payments		760,686,017	1,380,083,956	1,416,780,364
Assets under construction	5.7	11,205,998,944	12,243,357,819	8,861,849,962
Property, plant and equipment	3.7, 3.8, 5.8	91,360,605,717	85,215,152,423	78,014,248,366
Right of possession over government property	3.8, 3.9, 5.9	317,147,067	317,689,482	318,233,174
Intangible assets	3.7, 3.10, 5.10	77,611,610	88,847,246	87,609,518
Other non-current assets	5.11	267,096,467	269,387,132	270,738,333
Total non-current assets		**105,104,372,022**	**100,629,744,258**	**90,084,685,917**
Total assets		**110,717,590,459**	**106,867,395,842**	**97,421,191,650**

The accompanying notes are an integral part of these financial statements.

Provincial Waterworks Authority

Statements of Financial Position

As at September 30, 2017

Unit : Baht

	Notes	Separate financial statements		
		30 September 2017	30 September 2016	1 October 2015
				(Balance forward)
Liabilities and Equity				
Current liabilities				
Accounts payable - trade and others	5.12	2,658,906,029	3,941,961,914	2,745,847,337
Accrued expenses	5.13	1,348,068,193	1,431,216,048	1,416,509,004
Accrued remittance to the Ministry of Finance	5.14	2,471,600,000	2,300,000,000	1,963,900,000
Accrued bonuses to directors and employees		594,891,063	471,312,554	645,506,792
Unearned pipeline installation income	3.11.2	373,635,293	403,127,007	410,309,593
Current portion of Finance lease liabilities	3.13, 5.15	595,897,076	544,370,928	504,723,361
Current portion of long-term loans	5.16	762,856,357	1,000,000,000	-
Other current liabilities	5.17	913,948,738	1,408,604,253	930,171,057
Total current liabilities		**9,719,802,749**	**11,500,592,704**	**8,616,967,144**
Non-current liabilities				
Finance lease liabilities	3.13, 5.15	13,020,414,153	13,614,929,574	14,160,317,479
Long-term loans	5.16	13,460,000,000	13,313,812,470	12,600,000,000
Deferred income - private-donated assets	3.11.7, 3.11.9, 5.18	2,541,138,743	2,264,618,024	2,066,896,905
Deferred income - public-donated assets	3.11.9, 5.18	4,145,843,851	3,407,180,689	2,372,797,857
Deferred income - government fund	3.11.8, 5.18	19,692,195,267	17,533,229,365	15,003,412,493
Employee benefit obligations	3.14, 3.15, 5.19	1,620,321,164	1,363,903,397	1,257,621,463
Provision on litigation	5.20	46,956,739	**21,642,109**	**14,238,394**
Provision on private joint venture contracts	5.21	3,859,683,094	4,166,494,930	3,671,950,789
Provision on building and construction demolishment	3.7, 3.16, 5.22	18,814,553	21,437,936	20,534,410
Long-term guarantee deposits	5.23	2,021,617,162	1,944,950,962	1,835,098,992
Total non-current liabilities		**60,426,984,726**	**57,652,199,456**	**53,002,868,782**
Total liabilities		**70,146,787,475**	**69,152,792,160**	**61,619,835,926**
Equity				
Capital		2,204,438,020	2,204,438,020	2,204,438,020
Contribution from the government		30,919,654,450	30,919,654,450	30,919,654,450
Total capital	5.24	33,124,092,470	33,124,092,470	33,124,092,470
Unappropriated Retained earnings		7,756,495,045	4,728,481,330	2,740,887,703
Other components of equity		(309,784,531)	(137,970,118)	(63,624,449)
Total equity		**40,570,802,984**	**37,714,603,682**	**35,801,355,724**
Total liabilities and equity		**110,717,590,459**	**106,867,395,842**	**97,421,191,650**

The accompanying notes are an integral part of these financial statements.

(Signed) Mrs. Vorachan Dechasasawat
(Mrs. Vorachan Dechasasawat)
Director, Financial and Accounting Department

(Signed) Mr. Somchai Montburinont
(Mr. Somchai Montburinont)
Deputy Governor (Technical Affairs)
Acting of Governor of PWA

Provincial Waterworks Authority

Statements of comprehensive income

For the year ended at 30 September 2017

Unit : Baht

	Notes	Financial statement-equity method applied	
		2017	2016
Revenues			
Revenue from water sales and services	3.11.1, 5.25	25,943,466,111	25,680,445,214
Revenue from piping works and installation	3.11.2, 5.25	1,911,770,547	2,115,067,144
Other income	3.11.3 - 3.11.9, 5.26	1,545,959,126	1,367,634,122
Total Revenue		**29,401,195,784**	**29,163,146,480**
Expenses			
Pipeline and installation expenses		1,551,863,190	1,730,745,486
Operating and administrative expenses	5.27	20,087,724,153	20,450,168,381
Other expenses	5.28	176,848,486	155,145,545
Financial Costs	3.12, 5.29	1,919,546,240	2,340,353,441
Total expenses		**23,735,982,069**	**24,676,412,853**
Share of profits of associates		494,806,043	539,028,996
Profit for the year		**6,160,019,758**	**5,025,762,623**
Other comprehensive income :			
Items that will not be re-grouped in gains (losses) afterwards			
Defined benefit plan actuarial gains (losses)			
Income tax for other entries		(171,814,413)	(74,345,669)
of the total gains (losses) in the associate			
Income tax for other entries		1,355,509	(5,659,479)
of the total gains (losses) in the associate		(270,941)	1,131,895
Items that may be re-grouped in gains (losses) afterwards			
Change in the value of the temporary security in the associate		23	(81,227)
Reclassify of income tax to gains or loss in associated company afterwards		(85)	16,246
Comprehensive income attributable to associates		(1,363,759)	(1,431,082)
Total comprehensive income for the year		**5,987,926,092**	**4,945,393,307**

The accompanying notes are an integral part of these financial statements.

Provincial Waterworks Authority

Statements of comprehensive income

For the year ended at 30 September 2017

Unit : Baht

	Notes	Separate financial statements	
		2017	2016
Revenues			
Revenue from water sales and services	3.11.1, 5.25	25,943,466,111	25,680,445,214
Revenue from pipeline and installation	3.11.2, 5.25	1,911,770,547	2,115,067,144
Other income	3.11.3 - 3.11.9, 5.26	1,880,359,126	1,668,594,122
Total Revenue		**29,735,595,784**	**29,464,106,480**
Expenses			
Pipeline and installation expenses		1,551,863,190	1,730,745,486
Operating and administrative expenses	5.27	20,087,724,153	20,450,168,381
Other expenses	5.28	176,848,486	155,145,545
Financial costs	3.12, 5.29	1,919,546,240	2,340,353,441
Total expenses		**23,735,982,069**	**24,676,412,853**
Profit for the year		**5,999,613,715**	**4,787,693,627**
Other comprehensive income :			
Items that will not be re-grouped in gains (losses) afterwards			
Losses estimated from acturial principles		(171,814,413)	(74,345,669)
Total comprehensive income for the year		**5,827,799,302**	**4,713,347,958**

The accompanying notes are an integral part of these financial statements.

Provincial Waterworks Authority

Statements of changes in equity

For the year end September 30, 2017

Unit : Baht

	Financial statements-equity method applied											
	Capital			Other components of equity								
					Other comprehensive income							
	Capital	Contribution from the Government	Total Capital	Unappropriated retained earnings losses	Defined benefit plan actuarial gains (losses) for employee benefit project	Defined benefit plan actuarial gains (losses) for employee benefit project in the associates	Income tax for other entries of toal gain (loss) in the associates	Change in the value of the temporary security in the associates	Income attributable to the associates	Other transactions changes in shareholders premium on ordinary shares	Other components of equity	Total Equity
Balance forward at 1 October 2015	2,204,438,020	30,919,654,450	33,124,092,470	4,833,961,950	(63,624,449)	(10,376,431)	2,059,206	81,202	9,074,623	437,263,337	374,477,488	38,332,531,908
Remittance to the Ministry of Finance	-	-	-	(2,800,100,000)	-	-	-	-	-	-	-	(2,800,100,000)
Annual total gain (loss)	-	-	-	5,025,762,623	(74,345,669)	(5,659,479)	1,148,141	(81,227)	(1,431,082)	-	(80,369,316)	4,945,393,307
Balance at 30 September 2016	2,204,438,020	30,919,654,450	33,124,092,470	7,059,624,573	(137,970,118)	(16,035,910)	3,207,347	(25)	7,643,541	437,263,337	294,108,172	40,477,825,215
Balance forward at 1 October 2016	2,204,438,020	30,919,654,450	33,124,092,470	7,059,624,573	(137,970,118)	(16,035,910)	3,207,347	(25)	7,643,541	437,263,337	294,108,172	40,477,825,215
Remittance to the Ministry of Finance	-	-	-	(2,971,600,000)	-	-	-	-	-	-	-	(2,971,600,000)
Annual total gain (loss)	-	-	-	6,160,019,758	(171,814,413)	1,355,509	(271,026)	23	(1,363,759)	-	(172,093,666)	5,987,926,092
Balance at 30 September 2017	2,204,438,020	30,919,654,450	33,124,092,470	10,248,044,331	(309,784,531)	(14,680,401)	2,936,321	(2)	6,279,782	437,263,337	122,014,506	43,494,151,307

The accompanying notes are an integral part of these financial statements.

Provincial Waterworks Authority

Statements of changes in equity

For the year end September 30, 2017

Unit : Baht

	Separate financial statements						
	Capital				Other components of equity		
	Capital	Contribution from the Government	Total Capital	Unappropriated retained earnings losses	Defined benefit plan actuarial gains (losses) for employee benefit project	Other components of equity	Total Equity
Balance forward at 1 October 2015	**2,204,438,020**	**30,919,654,450**	**33,124,092,470**	**2,740,887,703**	**(63,624,449)**	**(63,624,449)**	**35,801,355,724**
Remittance to the Ministry of Finance	-	-	-	(2,800,100,000)	-	-	(2,800,100,000)
Annual total gain (loss)	-	-	-	4,787,693,627	(74,345,669)	(74,345,669)	4,713,347,958
Balance at 30 September 2016	**2,204,438,020**	**30,919,654,450**	**33,124,092,470**	**4,728,481,330**	**(137,970,118)**	**(137,970,118)**	**37,714,603,682**
Balance forward at 1 October 2016	**2,204,438,020**	**30,919,654,450**	**33,124,092,470**	**4,728,481,330**	**(137,970,118)**	**(137,970,118)**	**37,714,603,682**
Remittance to the Ministry of Finance	-	-	-	(2,971,600,000)	-	-	(2,971,600,000)
Annual total gain (loss)	-	-	-	5,999,613,715	(171,814,413)	(171,814,413)	5,827,799,302
Balance at 30 September 2017	**2,204,438,020**	**30,919,654,450**	**33,124,092,470**	**7,756,495,045**	**(309,784,531)**	**(309,784,531)**	**40,570,802,984**

The accompanying notes are an integral part of these financial statements.

Provincial Waterworks Authority

Statements of cash flow

For the year ended September 30, 2017

Unit : Baht

	Financial statements-equity method applied	
	2017	2016
Cash flow from operating activities		
Profit for the year	6,160,019,758	5,025,762,623
Adjustments to reconcile net earnings to net cash provided by (paid from) operating activities:-		
Depreciation	5,077,914,653	4,698,213,410
Allowances for impairment of fixed assets	36,431,183	81,052,382
Allowances for revaluation of assets	8,778,227	(10,422,974)
Amortization of right of possession over government property	542,407	543,682
allowance for impairment of right of possession over government property	6	3
Amortization of intangible assets	30,940,635	27,342,953
Allowances for Impairtment of intangible assets	6	4
Damages caused by fire and disasters	14,834,888	-
Adjustment of assets under construction as expenses	3,177,517	10,311,201
Loss on disposal of fixed assets	70,720,721	116,351,297
Allowances for revaluation and obsolete supplies	187,858	(62,978)
Employee benefit expenses	84,603,354	31,936,264
Bad debts	1,763,954	747,814
Doubtful accounts	7,862,400	9,141,434
Revenue recognition from donation - private sectors	(221,344,544)	(224,718,265)
Revenue recognition from donation - public sectors	(168,124,306)	(133,573,005)
Revenue recognition from government contribution	(632,887,494)	(548,145,865)
Other donation income	-	(232,363)
Private sector donation income	(3,782,523)	(1,660,181)
Miscelleneous income	(17,774,756)	(127,245)
Revenue from fines and damages	(2,893,100)	(4,771,200)
Devidend income	(17,369,741)	(15,140,831)
Loss on missing fixed assets pending investigation	516,819	188,437
Loss (gain) on missing fixed assets under investigation	577,197	(100,195)
Adjusting water security	(24,874,058)	-
Bonuses paid to Board of Directors and employees	603,823,357	471,288,085
Provision on litigation	25,314,630	7,403,715
Provision on private joint venture contracts	(306,811,836)	494,544,142
Provision on building and construction demolishment	521,499	921,052
Net share of profits by equity method	(494,806,043)	(539,028,996)
Interest income	(42,167,557)	(66,349,032)
Interest expense	1,919,024,741	2,339,432,389
Operating income before changes in operating assets and liabilities	**12,114,719,852**	**11,770,847,757**
Operating assets (increase) decrease		
Cash at bank with limitations	828,318,683	433,786,794
Accounts receivable - trade and others	508,515,122	(972,386,054)
Supplies	(89,784,424)	(11,205,202)
Piping works and installation under construction	(9,032,484)	79,975
Other non-current assets	162,899	(598,529)

The accompanying notes are an integral part of these financial statements.

Provincial Waterworks Authority

Statements of cash flow

For the year ended September 30, 2017

Unit : Baht

	Financial statements-equity method applied	
	2017	2016
Operating liabilities increase (decrease)		
Accounts payable - trade and others	(1,283,061,127)	1,219,154,832
Accrued expenses	(99,384,865)	8,802,780
Accrued bonuses to directors and employees	(480,239,606)	(645,447,916)
Unearned pipeline and installation income	(29,491,714)	(7,182,586)
Long-term guarantee deposits	101,540,258	109,851,970
Other current liabilities	(76,306,722)	1,108,894,951
Net cash flow from operating activities	**11,485,955,872**	**13,014,598,772**
Cash flow from investing activities		
Interest received	47,698,112	83,131,897
Dividend received	351,769,741	316,100,831
Increase in advance payments for construction	(376,590,777)	(1,195,440,938)
Purchase of fixed assets	(149,269,080)	(359,887,576)
Increase in assets under construction	(8,214,863,102)	(13,027,432,317)
Increase in intangible assets	(1,404,500)	(3,995,337)
Received from the account receivable from financial lease	1,949,731	1,786,593
Cash received from disposals of fixed assets	8,570,503	17,219,879
Net cash flow from investing activities	**(8,332,139,372)**	**(14,168,516,968)**
Cash flow from financing activities		
Interest expense	(524,275,722)	(908,922,779)
Liabilities under finance leaseagreements, net of current portion paid	(1,922,179,253)	(1,929,530,766)
Deferred income-government fund	2,791,853,396	3,077,962,737
Cash received from long-term loan	1,544,791,055	1,713,812,470
Cash at Long-term Liabilities	(1,635,747,169)	-
Remittance to Ministry of Finance	(2,800,000,000)	(2,464,000,000)
Net cash flow from financing activities	**(2,545,557,693)**	**(510,678,338)**
Net increase (decrease) in cash and cash equivalents	**608,258,807**	**(1,664,596,534)**
Cash and cash equivalents at the beginning of the year	**1,998,066,366**	**3,662,662,900**
Cash and cash equivalents at the end of the year	**2,606,325,173**	**1,998,066,366**

The accompanying notes are an integral part of these financial statements.

Provincial Waterworks Authority

Statements of cash flow

For the year ended September 30, 2017

Unit : Baht

	Separate financial statements	
	2017	2016
Cash flow from operating activities		
Profit for the year	5,999,613,715	4,787,693,627
Adjustments to reconcile net earnings to net cash provided by (paid from) operating activities:-		
Depreciation	5,077,914,653	4,698,213,410
Allowances for impairment of fixed assets	36,431,183	81,052,382
Allowances for revaluation of assets	8,778,227	(10,422,974)
Amortization of right of possession over government property	542,407	543,682
allowance for impairment of right of possession over government property	6	3
Amortization of intangible assets	30,940,635	27,342,953
Allowances for Impairtment of intangible assets	6	4
Damages caused by fire and disasters	14,834,888	-
Adjustment of assets under construction as expenses	3,177,517	10,311,201
Loss on disposal of fixed assets	70,720,721	116,351,297
Allowances for revaluation and obsolete supplies	187,858	(62,978)
Employee benefit expenses	84,603,354	31,936,264
Bad debts	1,763,954	747,814
Doubtful accounts	7,862,400	9,141,434
Revenue recognition from donation - private sectors	(221,344,544)	(224,718,265)
Revenue recognition from donation - public sectors	(168,124,306)	(133,573,005)
Revenue recognition from government contribution	(632,887,494)	(548,145,865)
Other donation income	-	(232,363)
Private sector donation income	(3,782,523)	(1,660,181)
Miscelleneous income	(17,774,756)	(127,245)
Revenue from fines and damages	(2,893,100)	(4,771,200)
Devidend income	(351,769,741)	(316,100,831)
Loss on missing fixed assets pending investigation	516,819	188,437
Loss (gain) on missing fixed assets under investigation	577,197	(100,195)
Adjusting water security	(24,874,058)	-
Bonuses paid to Board of Directors and employees	603,823,357	471,288,085
Provision on litigation	25,314,630	7,403,715
Provision on private joint venture contracts	(306,811,836)	494,544,142
Provision on building and construction demolishment	521,499	921,052
Interest income	(42,167,557)	(66,349,032)
Interest expense	1,919,024,741	2,339,432,389
Operating income before changes in operating assets and liabilities	**12,114,719,852**	**11,770,847,757**
Operating assets (increase) decrease		
Cash at bank with limitations	828,318,683	433,786,794
Accounts receivable - trade and others	508,515,122	(972,386,054)
Supplies	(89,784,424)	(11,205,202)
Pipeline and installation under construction	(9,032,484)	79,975
Other non-current assets	162,899	(598,529)

The accompanying notes are an integral part of these financial statements.

Provincial Waterworks Authority

Statements of cash flow

For the year ended September 30, 2017

Unit : Baht

	Separate financial statements	
	2017	2016
Operating liabilities increase (decrease)		
Accounts payable - trade and others	(1,283,061,127)	1,219,154,832
Accrued expenses	(99,384,865)	8,802,780
Accrued bonuses to directors and employees	(480,239,606)	(645,447,916)
Unearned pipeline and installation income	(29,491,714)	(7,182,586)
Long-term guarantee deposits	101,540,258	109,851,970
Other current liabilities	(76,306,722)	1,108,894,951
Net cash flow from operating activities	**11,485,955,872**	**13,014,598,772**
Cash flow from investing activities		
Interest received	47,698,112	83,131,897
Dividend received	351,769,741	316,100,831
Increase in advance payments for construction	(376,590,777)	(1,195,440,938)
Purchase of fixed assets	(149,269,080)	(359,887,576)
Increase in assets under construction	(8,214,863,102)	(13,027,432,317)
Increase in intangible assets	(1,404,500)	(3,995,337)
Received from the account receivable from financial lease	1,949,731	1,786,593
Cash received from disposals of fixed assets	8,570,503	17,219,879
Net cash flow from investing activities	**(8,332,139,372)**	**(14,168,516,968)**
Cash flow from financing activities		
Interest expense	(524,275,722)	(908,922,779)
Liabilities under finance leaseagreements, net of current portion paid	(1,922,179,253)	(1,929,530,766)
Deferred income-government fund	2,791,853,396	3,077,962,737
Cash received from long-term loan	1,544,791,055	1,713,812,470
Cash at Long-term Liabilities	(1,635,747,169)	-
Remittance to Ministry of Finance	(2,800,000,000)	(2,464,000,000)
Net cash flow from financing activities	**(2,545,557,693)**	**(510,678,338)**
Net increase (decrease) in cash and cash equivalents	**608,258,807**	**(1,664,596,534)**
Cash and cash equivalents at the beginning of the year	**1,998,066,366**	**3,662,662,900**
Cash and cash equivalents at the end of the year	**2,606,325,173**	**1,998,066,366**

The accompanying notes are an integral part of these financial statements.

1. Establishment and Objectives

Provincial Waterworks Authority (PWA) is a state enterprise established in accordance with the State policy to improve and expand provincial water supply for better effciency by transferring provincial waterworks and construction water supply sector of Department of Public Works under the Ministry of Interior as well as the rural water supply business and construction rural waterwork sector of Department of Health under the Ministry of Public Health to establish Provincial Waterworks Authority under the Ministry of Interior by legislating Provincial Waterworks Authority Act B.E. 2522 (1979) as of February 28, 1979 to operate and support waterworks business by exploration, procurement of raw water source and acquisition of raw water for production, distribution and sale of water supply including other relevant and related businesses in order to be useful for the utility service in consideration of state benefts and people's hygiene as importance.

Head offce is located at 72 Soi Changwattana 1, Ta Lad Bang Khen, Lak Si, Bangkok 10210

2. Basis for preparation and presentation of the financial statements

2.1 Presentation of the financial statements

The financial statements have been prepared in accordance with the generally accepted accounting principles under Accounting Act B.E. 2543 (2000), which means to include accounting standards issued under the Accounting Professions Act B.E. 2547 (2004), including the interpretations and accounting practice guideline declared by Federation of Accounting Professions, which is in accordance with the presentation of the financial statements in compliance with the declaration of Department of Business Development in "The Determination of Contracted Form which must be in the Financial Statement B.E. 2554 dated 28 September 2011." The transactions of PWA's employee gratuity fund have been included in PWA fnancial statements in accordance with the Ministry of Finance's letter No. MOF.0209.2/4171 dated 9 March 2001. PWA fnancial statements present the financial position and operating performance results of PWA's employee gratuity fund for the year ended 30 September 2017. Similarly, the transactions related to PWA's employee gratuity fund have also been presented in Notes 5.19 to the financial statements.

2.2 Thai Accounting Standards (TAS), Thai Financial Reporting Standards (TFRS), Thai Standing Interpretations Committee (TSIC), and Thai Financial Reporting Interpretations Committee (TFRIC)

2.2.1 Effective for annual accounting periods beginning on or after 1 January 2016

Federation of Accounting Professions (FAP) has issued and improved the following No., TFRS, No. and TNo. Thai Interpretations effective for annual accounting periods beginning on or after 1 January 2016, the standards of which PWA has brought into practice under the consideration of PWA Management that there is no signifcant impact on the accounting policy and fnancial statements of PWA.

2.2.2 Effective for annual accounting periods beginning on or after 1 January 2017

Thai Accounting Standards	Topic
No. 1 (Revised 2016)	Presentation of financial statements
No. 2 (Revised 2016)	Inventory
No. 7 (Revised 2016)	Statement of cash flow
No. 8 (Revised 2016)	Accounting policies, changes in accounting estimates and errors
No. 10 (Revised 2016)	Events after the reporting period
No. 11 (Revised 2016)	Construction contracts
No. 12 (Revised 2016)	Income taxes
No. 16 (Revised 2016)	Property, plant and equipment
No. 17 (Revised 2016)	Leases
No. 18 (Revised 2016)	Revenue
No. 19 (Revised 2016)	Employee benefits
No. 20 (Revised 2016)	Accounting for Government Grants and Disclosure of Government Assistance
No. 21 (Revised 2016)	The effects of changes in foreign exchange rates
No. 23 (Revised 2016)	Borrowing costs
No. 24 (Revised 2016)	Related party disclosures
No. 26 (Revised 2016)	Accounting and reporting by retirement beneft plans
No. 27 (Revised 2016)	Separate financial statements
No. 28 (Revised 2016)	Investments in associates
No. 29 (Revised 2016)	Financial reporting in hyperinflationary economies
No. 33 (Revised 2016)	Earnings per share
No. 34 (Revised 2016)	Interim financial reporting
No. 36 (Revised 2016)	Impairment of assets
No. 37 (Revised 2016)	Provision, contingent liabilities and contingent assets
No. 38 (Revised 2016)	Intangible assets
No. 40 (Revised 2016)	Investment property
No. 41 (Revised 2016)	Agriculture
No. 104 (Revised 2016)	Accounting for troubled debt restructuring
No. 105 (Revised 2016)	Acoounting for cash investment in debt instrument and equity instrument
No. 107 (Revised 2016)	Financial instruments: disclosure and presentation

Thai Financial Reporting Standards	Topic
No. 2 (Revised 2016)	Share-based payments
No. 3 (Revised 2016)	Business combination
No. 4 (Revised 2016)	Insurance contract
No. 5 (Revised 2016)	Non-current assets held for sale and discontinued operations
No. 6 (Revised 2016)	Exploration for and evaluation of mineral resources
No. 8 (Revised 2016)	Operating segment
No. 10 (Revised 2016)	Consolidated financial statement
No. 11 (Revised 2016)	Joint arrangements
No. 12 (Revised 2016)	Disclosure of interests in other entities

No. 13 (Revised 2016)	Fair value measurement

Thai Standing Interpretations Committee	Topic
No. 10 (Revised 2016)	Government assistance - no specifc relation to operating activities
No.15 (Revised 2016)	Operating leases - incentives for lessees
No. 25 (Revised 2016)	Income taxes - changes in the tax status of an entity or its shareholders
No. 27 (Revised 2016)	Evaluating the substance of transactions involving the legal form of a lease
No. 29 (Revised 2016)	Service concession arrangements: disclosure
No. 31 (Revised 2016)	Revenue - barter transaction involving advertising services
No. 32 (Revised 2016)	Intangible assets - website costs

Thai Financial Reporting Interpretations	Topic
No. 1 (Revised 2016)	Changes in existing decommissioning, restoration and similar liabilities
No. 4 (Revised 2016)	Determining whether an arrangement contains a lease
No. 5 (Revised 2016)	Rights to interests arising from decommissioning, restoration and environmental rehabilitation funds
No. 7 (Revised 2016)	Applying the restatement approach under TAS 29 (Revised 2016) Financial reporting in hyperinflationary economics
No. 10 (Revised 2016)	Interim fnancial reporting and impairment
No. 12 (Revised 2016)	Service concession arrangement
No. 13 (Revised 2016)	Customer loyalty programs
No. 14 (Revised 2016)	The limit on a defned beneft asset, minimum funding requirements and their interaction for TAS 19 (Revised 2016) Employee Benefits
No. 15 (Revised 2016)	Agreement for the construction of real estate
No. 17 (Revised 2016)	Distribution of non-cash assets to owners
No. 18 (Revised 2016)	Transfers of assets from customers
No. 20 (Revised 2016)	Stripping costs in the production phase of a surface mine
No. 21 (Revised 2016)	Levies

2.2.3 Effective for annual accounting periods beginning on or after 1 January 2018

Thai Accounting Standards	Topic
No. 1 (Revised 2017)	Presentation of fnancial statements
No. 2 (Revised 2017)	Inventory
No. 7 (Revised 2017)	Statement of cash flow
No. 8 (Revised 2017)	Accounting policies, changes in accounting estimates and errors
No. 10 (Revised 2017)	Events after the reporting period
No. 11 (Revised 2017)	Construction contracts
No. 12 (Revised 2017)	Income taxes
No. 16 (Revised 2017)	Property, plant and equipment

No. 17 (Revised 2017)	Leases
No. 18 (Revised 2017)	Revenue
No. 19 (Revised 2017)	Employee benefts
No. 20 (Revised 2017)	Accounting for Government Grants and Disclosure of Government Assistance
No. 21 (Revised 2017)	The effects of changes in foreign exchange rates
No. 23 (Revised 2017)	Borrowing costs
No. 24 (Revised 2017)	Related party disclosures
No. 26 (Revised 2017)	Accounting and reporting by retirement beneft plans
No. 27 (Revised 2017)	Separate fnancial statements
No. 28 (Revised 2017)	Investments in associates
No. 29 (Revised 2017)	Financial reporting in hyperinflationary economies
No. 33 (Revised 2017)	Earnings per share
No. 34 (Revised 2017)	Interim fnancial reporting
No. 36 (Revised 2017)	Impairment of assets
No. 37 (Revised 2017)	Provision, contingent liabilities and contingent assets
No. 38 (Revised 2017)	Intangible assets
No. 40 (Revised 2017)	Investment property
No. 41 (Revised 2017)	Agriculture

Thai Financial Reporting Standards	**Topic**
No. 2 (Revised 2017)	Share-based payments
No. 3 (Revised 2017)	Business combination
No. 4 (Revised 2017)	Insurance contract
No. 5 (Revised 2017)	Non-current assets held for sale and discontinued operations
No. 6 (Revised 2017)	Exploration for and evaluation of mineral resources
No. 8 (Revised 2017)	Operating segment
No. 10 (Revised 2017)	Consolidated fnancial statement
No. 11 (Revised 2017)	Joint arrangements
No. 12 (Revised 2017)	Disclosure of interests in other entities
No. 13 (Revised 2017)	Fair value measurement

Thai Standing Interpretations Committee	**Topic**
No. 10 (Revised 2017)	Government assistance-no specifc relation to operating activities
No. 15 (Revised 2017)	Operating leases-incentives for lessees
No. 25 (Revised 2017)	Income taxes-changes in the tax status of an entity or its shareholders
No. 27 (Revised 2017)	Evaluating the substance of transactions involving the legal form of a lease
No. 29 (Revised 2017)	Service concession arrangements: disclosure
No. 31 (Revised 2017)	Revenue - barter transaction involving advertising services
No. 32 (Revised 2017)	Intangible assets - website costs

Thai Financial Reporting Interpretations	Topic
No. 1 (Revised 2017)	Changes in existing decommissioning, restoration and similar liabilities
No. 4 (Revised 2017)	Determining whether an arrangement contains a lease
No. 5 (Revised 2017)	Rights to interests arising from decommissioning, restoration and environmental rehabilitation funds
No. 7 (Revised 2017)	Applying the restatement approach under TAS 29 (Revised 2017) Financial reporting in hyperinflationary economics
No. 10 (Revised 2017)	Interim fnancial reporting and impairment
No. 12 (Revised 2017)	Service concession arrangement
No. 13 (Revised 2017)	Customer loyalty programs
No. 14 (Revised 2017)	The limit on a defned beneft assets, minimum funding requirements and their interaction for TAS 19 (Revised 2017) Employee Benefits
No. 15 (Revised 2017)	Agreement for the construction of real estate
No. 17 (Revised 2017)	Distribution of non-cash assets to owners
No. 18 (Revised 2017)	Transfers of assets from customers
No. 20 (Revised 2017)	Stripping costs in the production phase of a surface mine
No. 21 (Revised 2017)	Levies

Referring to Note 2.2.2, with the exception of No. 26 (Revised 2016): Accounting and reporting by retirement beneft plans and TFRIC 4 (Revised 2016): Determining whether an arrangement contains a lease which have been used by PWA before the effective date, the impact of the implementation of the Thai Accounting Standards (No.) and the Thai Financial Reporting Standards (TFRS) to be effective on or after 1 January 2017 on the PWA financial statements of the year when the standards will be implemented is being assessed by the PWA executives. PWA will start to implement No. and TFRS to be effective on or after 1 January 2017 from 1 October 2017. However, it is expected that there will be no signifcant impact on the PWA fnancial statements to be proposed.

3. Signifcant accounting policies

3.1 Cash and cash equivalents

Cash and cash equivalents comprises cash on hand, cash at bank and deposits which are due in 3 months excluding cash at bank used as collateral.

3.2 Cash at bank with limitations

Cash at bank with limitations has specifc purposes and conditions in using cash such as cash used as loan guarantee for employee welfare, capital for water use guarantee and yield of capital for water use guarantee, all of which can be used as revolving fund to continue PWA's operations once facing revolving fund shortage problem.

3.3 Allowance for doubtful accounts

This is calculated from accounts receivable excluding public agencies or state enterprises after VAT and accounts receivables-others which accrued more than 6 months after the due date of settlement in compliance with the rate and criteria determined by Ministry of Finance.

3.4 Supplies

Supplies at the ending period are stated at cost and calculated by using moving average or net realizable value, which one is lower. For obsolete supplies pending for investigation and compensation, the provision of such supplies would be accounted in full amount.

3.5 Investment in Associates and other Long-term Investments

Investment in associates are accounted for using equity method and realized profit share of the company according to the investment proportion in associates. For the devidend in associates, it could be deducted from the book value of the investment.

Other long-term investments are stated by using costing method.

3.6 Related Parties

PWA's related parties means individuals or enterprises that have the authority to control PWA, or are controlled by PWA directly or indirectly or under the common control with PWA. Besides, related parties also include associated companies, key management personnel or PWA board of directors who have the authority to control or jointly control or have the significant influence directly or indirectly.

In the consideration of the relationship between related parties and PWA, each party, PWA pays attention to the substance of the relationship not merely to the legal form.

3.7 Property, Plant and Equipment and Intangible Assets

Property, plant and equipment and intangible assets are stated at cost on the date of purchase or acquisition.

Laid pipeline and equipment transferred from Department of Public Works and Department of Health presented as the physical assets by using the appraised value on the date of transfer (May 28, 1979).

Property received from the state donation and transferred from sanitation waterworks in conformity with the Cabinet's resolution is stated at the received and appraised value on the acquisition date. Land received from private sector in the form of donation, transfer and concession recognized as revenue in full amount in the period of occurrence. Building and equipment acquired in the same method, are stated as deferred revenue in non-current liabilities by recognizing as revenue over their useful lives which are in compliance with the calculation of depreciation principle.

Water meters already installed and ready to use either conducted by PWA or customers, donated meters, customers transferred from other agencies are stated at cost on the acquisition date.

Intangible assets comprise the copyrights of Application Software purchased for use stated at cost after deducting the accumulated amortization.

PWA recognizes demolished cost of construction located on leased land, as a part of assets as present value of the appraised cost of demolishment as at the end of lease contract and deducted with the depreciation of assets over their useful lives of such contract.

3.8 Depreciation and Amortization

Depreciation is calculated by using the straight-line method over their estimated useful lives of each type of property, plant and equipment at the annual rate of 2 - 33.33 percent of the depreciated amount after deducting the depreciation, salvage value at the rate of 0 - 20 percent of the asset costs.

Depreciation of property, plant, and equipment transferred from other agencies purchased by PWA, and donated, which directly generates income including water meters are recorded as stated as expense in the statement of income.

Right of possession over the government property (building and construction except land) is amortized by a straight-line method at the depreciation rate.

Intangible assets are amortized by a straight - line method at the annual rate of 20 percent.

3.9 Right of possession over government property

The right of possession over government property is stated at the appraisal value by the Authority's committee and treated as the Authority's capital according to the Provincial Waterworks Authority Act B.E. 2522 (1979). Article 9 (1) referring to PWA received immovable property transferred from the Department of Public Works and the Department of Health owned by the Ministry of Finance according to the Government Property Act B.E. 2518 (1975). When PWA does not use and return properties to the Ministry of Finance, it will be recognized as loss on disposal of the right of possession over government property.

3.10 Impairment of Assets

At the end of each reporting period, PWA has assessed the impairment of property, plant and equipment or PWA's other intangible assets for only commercial customer group. PWA applied its criterion of the segregation of customers in commercial and social aspects based on the principle for PSO from State Enterprise Policy Offce (SEPO). Social customers are considered from PWA branches which earned income from household customers consuming water supply between 0-20 cubic meters per month, exceeding 12.22 percent compared to total water supply income of the branches. Beyond this group, it would be considered as commercial customers as a whole. PWA also takes into account an indication in each PWA's branch whether it got losses continually to 5 years or not. In case there is an indication of impairment of assets, an impairment loss is recognized in proft or loss.

In the assessment of asset impairment, if there is any indication that previously recognized impairment losses may no longer exist or may have decreased, PWA estimates that asset's recoverable amount. A previously recognized impairment loss is reversed only if there has been a change in the assumptions used to determine the asset's recoverable amount since the last impairment loss was recognized. The increased carrying amount of the asset attributable to a reversal of an impairment loss shall not exceed the carrying amount that would have been determined. In case no impairment loss of assets has been recognized in prior years, such reversal an impairment loss is recognized in proft or loss immediately.

3.11 Revenue Recognition

3.11.1 *Revenue from water supply and service* is recognized as income when issuing the receipt and invoice of water supply based on the amount of consumption in each month.

3.11.2 *Revenue from pipeline and installation* is the income received from each consumer and is recorded in Deferred income - installation and pipeline, and recognized as income when the job is completed. Costs of installation and pipeline which are incomplete would be recorded in "Installation and Pipeline under in construction".

3.11.3 *Penalty income* In case sellers or parties to a contract with PWA (contractors) delay in delivering job as specifed in the contract, penalty is charged and recognized as income. In case of renewal contracts in the fiscal year, PWA shall refund such penaly to sellers or contractors, and the refunded money will be deducted from penalty income. If a contract is renewed in the next fiscal year, PWA will recognize penalty income as an expense in the accounting period of refund.

3.11.4 *Interest income* is recognized in the proportion of the time with the consideration of the effective rate of return on assets.

3.11.5 *Dividend income* is recognized as income when the declaration of dividend is made.

3.11.6 *Other income* is recognized as income when receiving the settlement.

3.11.7 *Private sector donation income* Donation transactions from private sector in the form of cash and land including fixed supplies are recognized as income in the whole amount for the period of occurrence.

3.11.8 *Deferred government fund income* The asset transactions paid from appropriated government fund since 2006 are stated as deferred government fund income in liabilities and recognized as income government income over its useful lives of assets in compliance with the the calculation criteria of depreciation basis No. 20 (Revised 2014): Accounting for Government Grants and Disclosure of Government Assistance.

3.11.9 *Deferred private sector donation income* The deferred private sector donation income–installation and pipeline for private consumers and deferred public sector donation income as well as contribution to rural water supply construction are presented as deferred private sector donation income and deferred public sector donation income as liabilities respectively and are gradually recognized as income from assets donated by private and public sector in accordance with the calculation criteria of depreciation basis of such assets over their useful lives on Accounting Standard No. 20 (Revised 2014): Accounting for Government Grants and Disclosure of Government Assistance.

3.12 Financial Costs

Financing costs are expenses occurred from which PWA acquired capital for operation comprising loan interest paid and fee charge.

Interests paid and expenses charged from the long-term loan for the purpose of the acquisition of property, plant and equipment, which are under construction, are recognized as operation cost under construction. As for the interests paid, and expenses related to the long-term loans occurred after the construction is completed are recognized as expenses.

3.13 Finance lease and the esteemed obligation from private joint venture contracts

PWA has made the contract with private sectors with the condition of agreement in taking part of lease contract. Therefore, PWA recorded leased assets as the assets with the fair value or present value of minimum lease payment or which one is lower. The assets acquired from lease agreement are depreciated over their useful lives or based on a lease period, depending on which one is shorter.

Lease payments are separated into financial expenses and a deduction from debts under a contract. The financial expenses are recorded in the statement of income throughout a lease agreement period.

The contract of purchase/sale water with private companies with a loss throughout the contract, which currently causes the obligations to PWA, PWA will bring such loss as a basis for the calculation of the present value so as to recognize it as provisions of debts.

PWA has reviewed the debt provision at the end of the reporting period when there are the amendment of contract and adjustment of provisions to reflect the best estimate at present.

3.14 Employee gratuity fund and provident fund contribution

3.14.1 Employee gratuity fund contribution is what PWA monthly reserves for employees who don't attend provident fund membership at the rate of 10 percent of the salary of an individual employee.

3.14.2 PWA Provident fund contribution is registered under the Provident Fund Contribution Act B.E. 2530 (1987) dated 28 February 1997. PWA monthly pays on behalf of each employee, a membership of the provident fund, at the rate of 9, 10 and 11 percent of the salary of an individual employee whose working period is less than 10 years, between 10 and 20 years and over 20 years respectively (since the establishment of PWA till now).

3.15 Employee Benefit Obligations

3.15.1 *Short-term employee benefits*

Salaries, wages, bonuses and provident fund contribution are recognized as expenses on accrual basis.

3.15.2 *Retirement employee benefits* - Defined benefit plans

The employee beneft liabilities in respect of the severance payments under labor law and employee gratuity fund is the expenses throughout employees' working period. The future beneft amount to be received by employees under the defned beneft plan is estimated from the duration of their work with PWA till retirement based on actuarial principles. Such benefts are discounted as the present value while a discount rate uses the rate of return on government bonds as an initial reference rate. An estimate of such liabilities is calculated based on actuarial methods (Projected Unit Credit Method).

When the assumption used for an estimate based on actuarial method changes, PWA recognizes gains (loss) from such estimates as whole amount in the statement of comprehensive income.

3.16 Provisions of building and construction demolished costs

In assessing the provisions of building and construction demolished costs, PWA uses differentiated assumptions such as the period of demolishment and the future of inflation rate, present value of the estimate on the demolishment calculated by Government bond rate (Zero Coupon Yield Curve) and SOE Spread Matrix (Risk Premium) at the end of accounting period recording assets on land lease at discounted rate.

Thus, PWA used the method of prospective due on PWA could not specify the information and capital amount of past demolished costs as a result of the accumulation of prior period from the changes in accounting policy.

4. Reclassification of accounts

Certain items in the statement of financial position, in which the equity method is applied and the separate financial statements as at 30 September 2016, have been reclassified to comply with the presentation of statements of financial position as at September 30, 2017.

Unit : Million Baht

	Financial statements in which the equity method is applied/ Separate Financial Statements		
	Before Categorization	New Categorization	After Categorization
Trade and other receivables	2,004.77	(34.01)	1,970.76
Accounts payable and other payables	3,921.23	20.73	3,941.96
Other current liabilities	1,463.35	(54.75)	1,408.60

5. Additional Information

5.1 Cash and cash equivalents consisted of the following: -

Unit : Million Baht

		Financial Statements - equity method applied/ Separate Financial Statements	
		2017	2016
Cash on hand		19.91	19.21
Deposits at banks	- Saving Accounts	2,320.52	1,782.31
	- Current Accounts	228.09	163.36
Cash in transit		37.80	33.19
	Total	**2,606.32**	**1,998.07**

Deposits at banks - saving accounts as at 30 September 2017 and 2016 amounted Baht 2,320.52 million and Baht 1,782.31 million included deposits at banks - PWA gratuity fund at the amount of Baht 5.69 million and Baht 4.18 million respectively.

As at 30 September 2017 and 2016 cash in transit amounting to Baht 37.80 million and Baht 33.19 million were mostly clearing cheques, cheques, and drafts respectively.

5.2 **Cash at bank with limitations** consisted of the following:-

Unit : Million Baht

	Financial Statements - equity method applied/ Separate Financial Statements	
	2017	2016
Deposits at banks for employee welfare	499.44	500.00
Water usage guarantee fund	380.44	1,235.88
Interests of water usage guarantee fund	268.09	240.51
Total	**1,148.07**	**1,976.39**

5.3 **Accounts receivable - trade and others** consisted of the following: -

Unit : Million Baht

	Financial Statements - equity method applied/ Separate Financial Statements	
	2017	2016
Accounts receivable - trade and others		
Trade accounts receivable	561.63	552.04
Less Allowance for doubtful accounts - trade accounts receivable	(63.65)	(63.36)
Trade accounts receivable - net	497.98	488.68
Other accounts receivable	105.10	90.21
Less Allowance for doubtful accounts – other accounts receivable	(28.65)	(21.07)
Deferred income from penalty and damage cost	(65.80)	(54.75)
Other accounts receivable - net	10.65	14.39
Accounts receivable – Ministry of Finance	624.39	1,076.13
Accounts receivable – Revenue Department	241.68	360.37
Accrued revenue	81.88	37.13
Accounts receivable – Finance leases	2.12	1.95
Others	29.50	29.00
Total	1,488.20	2,007.65
Less Suspense output tax – value added tax	(37.37)	(36.89)
Total	**1,450.83**	**1,970.76**

As of 30 September 2017, accounts receivable of the Ministry of Finance amounted to Baht 624.39 million, consisting of an advance payment which was paid from the PWA revenue for disbursement instead of subsidies for the year 2015 and 2016 amounting to Baht 45.65 million, the accrued revenue of petition for subsidy within the fiscal year of 2017 amounting to Baht 160.03 million and the provision of Term Loan amounting to Baht 418.71 million for the investment in the PWA's water resources management project

as a quick win for the fiscal year 2015 (additional) with the loan amount of Baht 1,486 million. The Ministry of Finance is the principal and interest guarantor under the cabinet resolution. The government is obliged to repay principal and interest at the rate of 75% of the loan and PWA is obliged to repay the principal repayment and interest at the rate of 25% of the loan (Note 5.16.2).

Deferred income from penalty and damage cost is the income from penalty and damage cost in excess of 10% of the contract limit including value added tax. It is not certain that PWA will receive such penalty income or not, so PWA has set a deferred list which is entered by less other account receivables. As at 30 September 2017 and 2016, deferred income from penalty and damage cost were Baht 65.80 million and Baht 54.75 million respectively.

Trade accounts receivable as at 30 September 2017 and 2016 consisted of the following: -

Unit : Million Baht

	Financial Statements - equity method applied/ Separate Financial Statements	
	2017	2016
Private sector receivable	308.56	293.12
Public sector receivable	253.07	258.92
Total	561.63	552.04
Less allowance for doubtful accounts - trade receivables	(63.65)	(63.36)
	497.98	488.68
Less Suspense output tax - value added tax	(37.16)	(36.63)
Total	**460.82**	**452.05**

As of 30 September 2017, trade accounts receivable from public sector amounted to Baht 253.07 million which decreased from 30 September 2016 by Baht 5.85 million or 2.26 percent, classified according to the organizations as follows:

Public sector	2017		2016		Increase (Decrease)	
	Million Baht	Percent	Million Baht	Percent	Million Baht	Percent
1. Ministry of Justice	76.27	30.14	83.02	32.06	(6.75)	(8.13)
2. Ministry of Defense	57.76	22.82	44.39	17.14	13.37	30.12
3. Ministry of Interior	50.50	19.95	57.52	22.22	(7.02)	(12.20)
4. Ministry of Education	29.39	11.61	32.35	12.49	(2.96)	(9.15)
5. Ministry of Public Health	17.88	7.07	17.44	6.74	0.44	2.52
6. Royal Thai Police	6.02	2.38	8.22	3.18	(2.20)	(26.76)
7. Other government agencies/ state enterprises	15.25	6.03	15.98	6.17	(0.73)	(4.57)
Total	**253.07**	**100.00**	**258.92**	**100.00**	**(5.85)**	**(2.26)**

5.4 **Supplies classified by types of materials** are as follows:-

Unit : Million Baht

	Financial Statements - equity method applied/ Separate Financial Statements	
	2017	2016
Materials for production	87.12	76.90
Materials for operation	253.20	183.61
Spare parts	28.12	3.54
Bottled drinking water	1.94	0.48
Bottled drinking water – pending for storage	0.10	0.18
Returned supplies from project under construction	2.11	1.18
Total	372.59	265.89
Less allowance for revaluation and obsoletes supplies	(0.34)	(0.15)
Total	**372.25**	**265.74**

As at 30 September 2017 and 2016, supplies amounting to Baht 372.25 million and Baht 265.74 million respectively were presented in the annual remaining balance of the committee's physical inventory count. In case of having higher or lower than the account balance, the difference, either in amount or unit, were recorded as the supplies pending for adjustment and investigation so as to find out the cause of difference which was presented in other current assets.

5.5 **Investment in associates and other long-term investments** consisted of the following:-

Unit : Million Baht

	Type of Business	Type of shares	Proportion of shareholding (Percent)		Equity Method		Cost Method	
			2017	2016	2017	2016	2017	2016
Investment in Associates								
Eastern Water Resources Development and Management Public Company Limited	Produce and sell water supply	Common shares	40.20	40.20	4,014.55	3,854.42	1,091.20	1,091.20
Other long-term investments								
Pathum Thani Water Company Limited	Produce and sell water supply	Common shares	2.00	2.00	24.03	24.03	24.03	24.03

Investment in associates

In 2017, Eastern Water Resources Development and Management Public Company Limited made the declaration of dividend for the year 2016 according to the Annual general meeting of the shareholders' approval on 18 April 2017 at the rate of Baht 0.27 per share. PWA received dividend of Baht 180.58 million on 18 May 2017 and declared interim dividend payment for the six-month period ended 30 June 2017 on the board of directors' meeting on 31 August 2017 at Baht 0.23 per share. PWA received dividend of Baht 153.82 million on 26 September 2017.

In 2016, Eastern Water Resources Development and Management Public Company Limited made the declaration of dividend for the year 2015 according to the Annual general meeting of the shareholders' approval on 25 April 2016 at the rate of Baht 0.25 per share. PWA received dividend of Baht 167.20 million on 23 May 2016 and declared interim dividend payment for the six-month period ended 30 June 2016 on the board of directors' meeting on 29 August 2016 at Baht 0.20 per share. PWA received dividend of Baht 133.76 million on 26 September 2016.

Other long-term investments

In 2017, Pathum Thani Water Company Limited made the declaration of dividend for the year 2016 according to the board of directors' meeting on 6 March 2017 at the rate of Baht 37.97 per share. PWA received dividend of Baht 9.12 million on 20 March 2017 and declared interim dividend payment for the six-month period ended 30 June 2017 on the board of directors' meeting No. 3/2017 dated 8 August 2017 at Baht 34.33 per share. PWA received dividend of Baht 8.25 million on 25 August 2017.

In 2016, Pathum Thani Water Company Limited made the declaration of dividend for the year 2015 according to the board of directors' meeting No. 1/2016 on 18 February 2016 at the rate of Baht 31.76 per share. PWA received dividend of Baht 7.63 million on 18 March 2016 and declared interim dividend payment for the six-month period ended 30 June 2016 on the board of directors' meeting No. 3/2016 dated 5 August 2016 at Baht 31.26 per share. PWA received dividend of Baht 7.51 million on 25 August 2016.

5.6 Related Party Transactions

Significant related party transactions had the following brief details:

5.6.1 As at 30 September 2017 and 2016 consisted of the following:-

Unit : Million Baht

	Financial Statements - equity method applied/ Separate Financial Statements	
	2017	2016
Other accounts receivable		
Associates		
Eastern Water Resources Development and Management Public Company Limited	0.94	0.80
Total	**0.94**	**0.80**
Trade accounts payable		
Associates		
Eastern Water Resources Development and Management Public Company Limited	32.50	63.63
Related companies		
Nakhonsawan Water Supply Co., Ltd.	10.53	10.52
Chachoengsao Water Supply Co., Ltd.	30.83	29.90
Bangpakong Water Supply Co., Ltd.	28.44	26.98
Universal utilities Co., Ltd.	32.38	30.64
EGCOM Tara Co., Ltd.	31.42	28.37
Total	**166.10**	**190.04**

5.6.2 For the year ended 30 September 2017 and 2016

Unit : Million Baht

	Financial Statements - equity method applied	
	2017	2016
Revenues		
Revenue from concession		
Associates	2.34	1.85
Expenses		
Water supply purchasing cost		
Associates	190.21	193.54
Other related companies	1,063.57	1,047.11
Raw water purchasing cost from private		
Associates	437.96	637.16
Maintenance cost		
Other related companies	17.04	19.29

Unit : Million Baht

	Separate Financial Statements	
	2017	2016
Revenues		
Revenue from concession		
Associates	2.34	1.85
Dividend income		
Associates	334.40	300.96
Expenses		
Water supply purchasing cost		
Associates	190.21	193.54
Other related companies	1,063.57	1,047.11
Raw water purchasing cost from private		
Associates	437.96	637.16
Maintenance cost		
Other related companies	17.04	19.29

5.7 Assets under construction

As at 30 September 2017 and 2016, assets under construction amounting to Baht 11,206.00 million and Baht 12,243.36 million respectively were mainly the improvement and expansion of water supply under construction, and PWA recognized bond interests as the cost assets under construction of Baht 38.35 million and Baht 48.02 million respectively.

For the year of 2017, PWA has the assets under construction in unauthorized areas for 14 projects, and the contract limit amounted to Baht 4,139.25 million as follows:

Project No.	Project Details	Contract Limit	Duration	Disbursement Result	Implementation
State Property					
1	The construction work to improve and expand PWA Prasae Branch, Amphoe Klaeng - Na Yai Am, Rayong – Chanthaburi Province, with the contract no. Kor.Jor.Hor. 107/2014 dated 13 October 2014	Baht 154.02 million (excluding VAT)	The contract commenced on 27 October 2014, and ended on 19 January 2016 and the contract addendum dated 1 July 2016 with the extension of the period to 360 days from 15 February 2016 to 9 February 2017, and the amended contract no. 31/2017 dated 30 March 2017, the period of which was extended from the expiration date of contract to the date of signing the amended contract plus the implementation period for another 184 days.	The contractor has been paid for 11 installments with the total disbursement of Baht 142.71 million (excluding VAT).	Project area is the State Property which Rayong Province has a letter no. Ror. Yor. 0017.2/10463 dated 31 July 2017 to PWA Khor.1, to inform the progress of the permission for area utilization from the Treasury Department of Rayong Province, the rental fee of which is currently under the consideration for further contract signing.
The State Property					
2	The construction work to improve and expand PWA Ban Mor Branch – Tha Rue, Amphoe Ban Mor, Saraburi – Amphoe Tha Rue, Phranakhon Si Ayutthaya, with the contract no. PWA Kor. 2/6/2012 dated 8 December 2011 (canceled) and the contract no. PWA Kor.	The amount of previous contract is Baht 76.34 million (excluding VAT). The contract was canceled with the total disbursement of Baht 18.03 million (excluding	The contract no. PWA Kor. 2/6/2012 (canceled) The contract no. PWA Kor. 2/249/2016. The contract commenced on 6 August 2016 and ended 31 July 2017.	For the contract no. PWA Kor. 2/6/2012 (canceled), the contractor has been paid in the total amount of Baht 18.03 million. As for the contract no. PWA Kor. 2/249/2016, the contractor has been paid for 4 installments with the total disbursement of Baht 24.74 million (excluding VAT).	For the project area of construction in the irrigation area which is the State Property, the Irrigation Office No.10 reported the result of its consideration that PWA is allowed to utilize the area mutually in laying water pipelines and is notified of entering into an agreement with the

Project No.	Project Details	Contract Limit	Duration	Disbursement Result	Implementation
	2/249/2016 dated 5 August 2016.	VAT) and the amount of new contract is Baht 50.17 million (excluding VAT).			Department of Treasury (the Treasury Office, Saraburi area). When the Letter of Consent is issued to allow using the area according to the Royal Irrigation Act BE. 2485, the construction shall be implemented.
3	The construction work to improve the water supply business after the transfer of PWA Chai Badan (Lam Son) Branch, Amphoe Lam Son, Lopburi Province The contract number 74/2015 dated 16 July 2015.	Baht 201.21 million (excluding VAT).	The contract commenced on 1 August 2015, and ended on 23 October 2016. The amended contract no. 27/2017 dated 14 March 2017, the period of which was extended for 72 days since the contract expiration date, and the amended contract no. 96/2017 dated 18 September 2017, the period of which was extended from the contract expiration date until the date of letter of notice to the contractor plus working period for another 165 days.	The contractor has been paid for 9 installments, totaling 159.48 million baht (excluding VAT).	For the project area of construction in the irrigation area which is the State Property, the Irrigation Office No.10 asked for permission to build pontoons with floating bridges, including to lay water pipelines and to use water in the irrigation area, all of which are under the consideration of the Irrigation Office no. 10
National Forest Land					
4	The construction work to improve the water supply business after the transfer of PWA Nong Bua Daeng (Phakdi Chumphon) Branch, Amphoe Phakdi Chumphon, Chaiyaphum Province. The contract no. 6/174/2014 dated 18 September 2014.	Baht 50.75 million (excluding VAT).	The contract commenced on 26 September 2014, and ended on 20 September 2015, and the amended contract no. PWA Khor.6/163/2015 dated 17 June 2015 with the extension of the construction period from 24 February 2015 until the date the employer delivers the working area to the contractor.	The contractor has been paid for 3 installments, totaling 19.11 million baht (excluding VAT).	The project area is that of the National Forest in Amphoe Phakdi Chumpol, Chaiyaphum Province, which PWA has asked for permission to use since 2012 before the transfer of ownership and the requisition of the area utilization. The latest coordination was on 4 May 2017, and now the use of forest areas is in the approval process from Permission Division, Royal Forest Department.

Project No.	Project Details	Contract Limit	Duration	Disbursement Result	Implementation
Public Domain State in the Type of Waste Land					
5	The construction work to improve and expand PWA Aranyaprathet Branch, Amphoe Aranyaprathet, Sra Kaeo Province with the contract no. 61/2016 dated 29 April 2016.	Baht 814.03 million (excluding VAT).	The contract commenced on 26 May 2016, and ended on 29 June 2017. The amended contract no. Phor.Kor.Mor. 73/2017 dated 18 July 2017, the period of which was extended since the date after the expiration date of the contract until the date PWA notifies the contractor of the execution in the construction area of Water Supply Station Tor.Chor.Dor 126 plus the working period for another 330 days.	The contractor has been paid for 8 installments, totaling Baht 536.13 million (excluding VAT).	The project area is a waste land. As for the section of high-pole water distribution station, it is under the investigation by Sra Kaew Province whether any government agency is utilizing or having legal rights, and the results will be notified to PWA to request permission for land use with the Department of Lands under the Section 8 bis of Land Code. (The letter requested for examination no. 55310/6485, dated 20 September 2017).
Public Domain State in the Type of Waste Land					
6	The construction work to improve raw water system of Ranong Branch with the contract no. 4/11/2015 dated 6 November 2015.	Baht 37.15 million (excluding VAT).	The contract commenced on 21 November 2014, and ended on 31 January 2015.	The contractor has been paid for 2 installments, totaling Baht 19.33 million	The project area is the public domain state in the type of waste land. As for PWA s Haad Som Pan Water Production Station is the land received permission to use from the Department of Lands. (Before the construction of the water supply system in 1967 was the land of mining patent permit. Later, the Department of Mineral Resources had cancelled the patent permit so the land became the property of the public domain state. After that, PWA asked for using the land, the area of which was about 14 rai in 1994 for construction of water supply system that PWA is now requesting for registration according to the document no. Mor Tor 55510-20/2143 dated 26 October 2016.
7	The construction work to improve and expand PWA Ranong Branch with the contract no. Kor.Jor.Hor. 20/2016 dated 29 January 2016.	Baht 314.10 million (excluding VAT).	The contract commenced on 14 February 2016, and ended on 28 May 2017.	The contractor has been paid for 10 installments, totaling Baht 209.04 million (excluding VAT)	

Project No.	Project Details	Contract Limit	Duration	Disbursement Result	Implementation
Public Interest Land					
8	The construction work to improve and expand PWA Petchburi Branch, Amphoe Muang - Ban Laem - Ban Lad - Cha-am – Petchburi Province Phase 1 Construction for expanding production capacity, Ban Lad Water Supply Station and Distribution Pipeline System The contract no. Kor.Jor.Hor. 10/2017 dated 8 March 2017.	Baht 616.82 million (excluding VAT).	The contract commenced on 3 April 2017, and ended on 7 May 2018.	There is no disbursement.	The project area is a land of public interest. The PWA s Haad Chao-samran Water Supply Station at Phetchaburi Water Station has been utilized with neither permission nor rental fee payment for a long time since it was used.
9	The construction work to improve and expand PWA Petchburi Branch, Amphoe Muang - Ban Laem - Ban Lad - Cha-am – Petchburi Province Phase 2 Construction for expanding production capacity, Na Yang Water Supply Station and Distribution Pipeline System The contract no. Kor.Jor.Hor. 11/2017 dated 8 March 2017.	Baht 499.07 million (excluding VAT).	The contract commenced on 3 April 2017, and ended on 7 May 2018.	There is no disbursement.	The project area In the section of Ban Laem water distribution station, the area of 3-14-34 rai is public interest land in the type of civil mutual benefit which is in the care of the Ministry of Interior (public interest land of Sub-district and village). In the section of Nam Nayang Water Station with the area of 15-2-26 rai, the PWA Phetchaburi Branch has the right to use the area according to the documentation survey Ror Vor 67 with neither permission nor rental fee payment for a long time.
10	The construction work to improve PWA Kalasin (Yang Talad) (Kamalasai) Branch, Amphoe Muang – Yang Talad, Kalasin Province The contract no. Kor.Jor. Hor. 52/ 2016 dated 31 March 2016.	Baht 265.79 million (excluding VAT).	The contract commenced on 18 April 2016, and ended on 10 August 2017. The amended contract no. Phor.Kor.Mor. 124/2016 dated 10 November 2016, and the amended contract no. Phor.Kor.	The contractor has been paid for 8 installments, totaling Baht 101.90 million (excluding VAT).	The project area is a land of public interest. The Ministry of Interior has a letter 55000/16016 dated 18 September 2017 to the Governor of Kalasin Province to ask for permission to use and withdraw the status of the public interest land and the Governor of PWA have a letter

Project No.	Project Details	Contract Limit	Duration	Disbursement Result	Implementation
			dated 4 August 2017, the period of which was extended for 360 days since the date after the amended contract is signed. The contract will end 30 July 2018.		No. 55713-4 / 5191 dated 27 September 2017 to the Governor of Kalasin Province to grant power of attorney to the manager of PWA Kalasin Branch to act on behalf.
11	The construction work to improve the water supply business after the transfer of PWA Phu Kiew (Ban Don) Branch, Amphoe Phu Kiew, Chaiyaphum Province in budget year 2016 (Subsidy). The contract no. PWA Khor. 6/74/2016 dated 30 December 2015.	Baht 67.30 million (excluding VAT).	The contract commenced on 7 January 2016, and ended on 19 August 2017.	The contractor has been paid for 7 installments, totaling Baht 52.12 million (excluding VAT).	The project area is a land of public interest, which is under the process of requesting area utilization and withdrawing the status according to the memorandum no. 55000/12766 dated 3 July 2015.
12	The construction work to improve and expand PWA Nongkhai Branch with the contract no. Kor Jor Hor. 53/2016 dated 23 March 2016	Baht 380.28 million (excluding VAT).	The contract commenced on 18 April 2016, and ended on 11 July 2017. The amended contract no. Phor Kor Mor. 85/2017 dated 21 August 2017, the period of which was extended to 225 days since the date after the expiration date of the contract.	The contractor has been paid for 6 installments, totaling Baht 184.99 million (excluding VAT)	The project area is a land of public interest. According to the resolution of the local council approved the PWA to use and withdraw the status of public land on August 11, 2017 and PWA Nong Khai Branch had a letter No. 55220-20/1098 dated 26 September 2017 to the office. Nong Khai to submit the additional minutes of the meeting to Nong Khai Province so as to present to the Department of Lands.

Project No.	Project Details	Contract Limit	Duration	Disbursement Result	Implementation
13	The construction work to improve and expand PWA Mukdaharn Branch, Amphoe Muang, Mukdaharn Province. The contract no. Kor JorHor. 54/2016 dated 31 March 2016.	Baht 308.88 million (excluding VAT).	The contract commenced on 18 April 2016, and ended on 11 June 2017. The amended contract no. Phor Kor Mor. 98/2017 dated 18 September 2017, the period of which was extended since 11 June 2017 until the date PWA informs the contractor to start working in the construction area plus the working period for another 360 days.	The contractor has been paid for 4 installments, totaling Baht 141.80 million (excluding VAT).	The project area is a public land the status of which PWA has tried to withdraw. At present, Mukdaharn Province has terminated and sent the request back to PWA. If PWA Khor. 8 wishes to withdraw the status of public land, it is advisable to coordinate with Muk Municipality and Amphoe Muang Mukdahan to check that such a public land is appropriate to use for the government benefits or should be reserved for the public interest, etc. The Procurement Inspection Committee has approved the Construction Control Department to discuss with the designer of the Engineering Department to consider the amendment of the water supply system from the Kut Ngong Water Supply Station to Muk Municipality in case the land cannot be used as request. This is to avoid any impact on the water distribution system of the community in Muk Municipality, according to the 6th minutes of meeting held on 16 August 2017, Agenda 3, Topic 3.1.

Project No.	Project Details	Contract Limit	Duration	Disbursement Result	Implementation
14	The construction work to improve and expand PWA Surin Branch, Amphoe Muang Surin, Surin Province, the contract no. Khor Chor Hor. 67/2015 dated 30 June 2015.	Baht 361.68 million (excluding VAT).	The contract commenced on 16 July 2015, and ended on 27 October 2016.	The contractor has been paid for 12 installments, totaling Baht 233.38 million	The project area is a land of public interest. In the section of the new water supply station, Kor-ko Sub-district was passed the approval of the community and the meeting of the Council by which PWA has a letter of Mor Thor. 55320/6846 dated 28 November 2013 asking permission to use and withdraw the status of public land according to the regulation of the Ministry of Interior, which is now on process of withdrawal by the Land Office of Surin Province.

5.8 Property, building and construction

As at 30 September 2017 and 2016 consisted of the following:-

Unit : Million Baht

	Financial Statements - equity method applied/Separate Financial Statements				
	Land	Building and Construction	Durable Articles	Assets under Finance lease	Total
Cost					
As at 1 October 2016	2,958.00	105,541.22	18,673.83	16,508.02	143,681.07
- Increase	79.27	9,587.66	1,658.70	2.08	11,327.71
- Disposal/Decrease	-	(187.79)	(306.33)	-	(494.12)
As at 30 September 2017	3,037.27	114,941.09	20,026.20	16,510.10	154,514.66
Accumulated Depreciation					
As at 1 October 2016	-	(37,090.54)	(10,001.62)	(5,851.07)	(52,943.23)
- Increase	-	(3,206.42)	(1,471.52)	(377.39)	(5,055.33)
- Disposal/Decrease	-	129.60	258.15	-	387.75
As at 30 September 2017	-	(40,167.36)	(11,214.99)	(6,228.46)	(57,610.81)
Allowance for the impairment of assets					
As at 1 October 2016	(26.07)	(943.55)	(56.17)	(4,464.86)	(5,490.65)
- Loss on impairment of assets	-	(16.55)	(5.24)	-	(21.79)
- Disposals	-	0.68	1.27	-	1.95
- Reversal entry of impairment losses	-	3.36	3.46	-	6.82
As at 30 September 2017	(26.07)	(956.06)	(56.68)	(4,464.86)	(5,503.67)
Allowance for the impairment of obsolete assets					
As at 1 October 2016	-	(4.53)	(18.70)	-	(23.23)
- Loss on valuation	-	(3.50)	(18.77)	-	(22.27)
- Disposals	-	3.27	16.92	-	20.19
- Reversal entry of impairment losses	-	1.25	1.72	-	2.97
As at 30 September 2017	-	(3.51)	(18.83)	-	(22.34)
Allowance for the value adjustment Assets remaining					
As at 1 October 2016	-	-	(8.81)	-	(8.81)
- Loss from value adjustment	-	-	(21.86)	-	(21.86)
- Disposal	-	-	0.35	-	0.35
- Reversal entry of impairment losses	-	-	13.08	-	13.08
As at 30 September 2017	-	-	(17.24)	-	(17.24)
Net book value					
As at 30 September 2017	3,011.20	73,814.16	8,718.46	5,816.78	91,360.60
As at 30 September 2016	2,931.93	67,502.60	8,588.53	6,192.09	85,215.15

Assets under financial lease which are recorded in the category of property, building and construction as at 30 September 2017 and 2016 consisted of the following:-

Unit : Million Baht

	Financial Statements - equity method applied/Separate Financial Statements				
	Land	Building and Construction	Durable Articles	Water Supply System	Total
Cost					
As at 1 October 2016	199.73	331.21	84.25	15,892.83	16,508.02
- Disposal/Decrease	-	-	2.08	-	2.08
As at 30 September 2017	199.73	331.21	86.33	15,892.83	16,510.10
Accumulated Depreciation					
As at 1 October 2016	-	(100.65)	(65.97)	(5,684.45)	(5,851.07)
- Increase	-	(11.96)	(7.73)	(357.70)	(377.39)
As at 30 September 2017	-	(112.61)	(73.70)	(6,042.15)	(6,228.46)
Allowance for the impairment of assets					
As at 1 October 2016	-	-	-	(4,464.86)	(4,464.86)
As at 30 September 2017	-	-	-	(4,464.86)	(4,464.86)
Net book value					
As at 30 September 2017	199.73	218.60	12.63	5,385.82	5,816.78
As at 30 September 2016	199.73	230.56	18.28	5,743.52	6,192.09

As at 30 September 2017 and 2016, a shortage of property, building and construction amounting to Baht 0.85 million and Baht 0.35 million respectively were pending for adjustment and investigation. It was recorded as a deduction in property, plant and equipment and presented in other current assets in a category of assets pending for adjustment and investigation as well as already recorded allowance for such assets as a whole amount.

As at September 30, 2017, PWA had fixed assets in the type of buildings and construction located in the in the prohibited areas in the total amount of Baht 569.15 million, divided into fixed assets of buildings and construction located in the state property amount to 122.64, in the National Reserved Forests property amounting to Baht 0.19 million, in the public land amounting to Baht 129.32 million, the property of the Department of Highways amounting to Baht 315.93 million and the public land in the type of waste land amounting to Baht 1.07 million.

5.9 Right of possession over state property

As at 30 September 2017 and 2016 consisted of the following:-

Unit : Million Baht

	Financial Statements - equity method applied/Separate Financial Statements		
	Right of possession over state property	Right of using assets	Total
Cost			
As at 1 October 2016	314.97	695.26	1,010.23
- Disposal/Decrease	-	(2.32)	(2.32)
As at 30 September 2017	314.97	692.94	1,007.91
Accumulated Amortization			
As at 1 October 2016	-	(692.54)	(692.54)
- Increase	-	(0.54)	(0.54)
- Disposal/Decrease	-	2.32	2.32
As at 30 September 2017	-	(690.76)	(690.76)
Net book value			
As at 30 September 2017	314.97	2.18	317.15
As at 30 September 2016	314.97	2.72	317.69

5.10 Intangible assets

As at 30 September 2017 and 2016 consisted of the following:-

Unit : Million Baht

	Financial Statements - equity method applied/Separate Financial Statements		
	Computer Software	Assets under financial lease	Total
Cost			
As at 1 October 2016	313.02	4.12	317.14
- Increase	19.70	-	19.70
- Disposal/decrease	(0.67)	-	(0.67)
As at 30 September 2017	332.05	4.12	336.17
Accumulated Amortization			
As at 1 October 2016	(223.88)	(4.12)	(228.00)
- Increase	(30.94)	-	(30.94)
- Disposal/decrease	0.67	-	0.67
As at 30 September 2017	(254.15)	(4.12)	(258.27)
Allowance for impairment of assets			
As at 1 October 2016	(0.29)	-	(0.29)
As at 30 September 2017	(0.29)	-	(0.29)
Net book value			
As at 30 September 2017	77.61	-	77.61
As at 30 September 2016	88.85	-	88.85

5.11 **Other non - current assets** consisted of the following:-

Unit : Million Baht

	Financial Statements - equity method applied/ Separate Financial Statements	
	2017	2016
Deposit	0.77	1.27
Employee position guarantee	24.56	24.23
Accounts receivable - Finance lease - assets pending for a transfer	191.94	191.94
Accounts receivable - Finance lease with maturity more than 1 year - net	49.83	51.95
Total	**267.10**	**269.39**

Accounts receivable - financial lease as at 30 September 2017 and 2016 consisted of the following:-

Unit : Million Baht

	Financial Statements - equity method applied/ Separate Financial Statements							
	2017				2016			
	Accounts receivable - maturity due				Accounts receivable - maturity due			
	Within 1 year	More than 1 year not exceeding 5 years	More than 5 years	Total	Within 1 year	More than 1 year not exceeding 5 years	More than 5 years	Total
Accounts receivable - financial lease	6.60	26.40	55.55	88.55	6.60	26.40	62.15	95.15
Less deferred interest income	(4.48)	(15.76)	(16.36)	(36.60)	(4.65)	(16.65)	(19.95)	(41.25)
Accounts receivable - financial lease - net	2.12	10.64	39.19	51.95	1.95	9.75	42.20	53.90

PWA made the contract providing the right to lease, manage and operate the Sattahip waterworks system for 30 years. As at 30 September 2017 and 2016, net accounts receivable - financial lease maturity due during 2001 - 2031 amounted to Baht 51.95 million and Baht 53.90 million respectively consisting of accounts receivable - maturity due in 1 year amounting to Baht 2.12 million and Baht 1.95 million respectively and the remaining balance of non-current assets of Baht 49.83 million and Baht 51.95 million respectively.

5.12 **Accounts payable - trade and others** consisted of the following:-

Unit : Million Baht

	Financial Statements - equity method applied/ Separate Financial Statements	
	2017	2016
Trade accounts payable	2,438.95	3,768.23
Other accounts payable	142.00	153.01
Accounts payable - Revenue Department	77.96	20.72
Total	**2,658.91**	**3,941.96**

During the year 2017, PWA had delayed the repayment of 17 contracts in the amount of Baht 530.45 million.

5.13 **Expense payable** consisted of the following:-

Unit : Million Baht

	Financial Statements - equity method applied/ Separate Financial Statements	
	2017	2016
Interest payable	136.03	119.79
Electricity payable	201.53	184.45
Purchased water payable	727.09	721.60
Employee gratuity fund payable	5.27	3.43
Other expenses payable	278.15	401.94
Total	**1,348.07**	**1,431.21**

5.14 **Levies payable** consisted of the following: -

Unit : Million Baht

	Financial Statements - equity method applied/ Separate Financial Statements	
	2017	2016
Levies payable brought forward	2,300.00	1,963.90
Add Increase during installments	2,971.60	2,800.10
	5,271.60	4,764.00
Less levies paid to the government	(2,800.00)	(2,464.00)
Levies payable brought forward	**2,471.60**	**2,300.00**

PWA paid additional levies during the year 2017 amounting to Baht 2,971.60 million consisting of levy estimates from the 2017 net profit amounting to Baht 2,940.00 million or 45% of the 2017 net profit, whichever is greater.

In 2017, PWA has paid levies totaling Baht 2,800.00 million, consisting of levies payable in 2016 amounting to Baht 2,300.00 million, levies from the 2017 net profit amounting to Baht 500.00 million. As at 30 September 2017 the outstanding balance of the levies payable was Baht 2,471.60 million.

5.15 Liabilities under finance lease consisted of the following: -

Unit : Million Baht

	Financial Statements - equity method applied/ Separate Financial Statements	
	2017	2016
Within 1 year	1,912.52	1,910.66
More than 1 year but not exceeding 5 years	7,611.99	7,627.01
More than 5 years	16,900.12	18,796.05
Total	26,424.63	28,333.72
Less financial expense in the future	(12,808.32)	(14,174.42)
Total	13,616.31	14,159.30
Less current portion of long-term debt	(595.90)	(544.37)
Total	**13,210.41**	**13,614.93**

As of 30 September 2017, liabilities under finance leases consisted of the following:

Unit : Million Baht

	Financial Statements - equity method applied/ Separate Financial Statements	
	2017	2016
Within 1 year	595.90	544.37
More than 1 year, not exceeding 5 years	2,953.64	2,714.08
More than 5 years	10,066.77	10,900.85
Total	**13,616.31**	**14,159.30**

Such finance leases as at 30 September 2017 were the contracts which PWA jointly made with the private sector to purchase/sell water supply, consisting of 9 contracts, while the other one was car lease.

5.16 Long-term loans

5.16.1 PWA Bond consisted of the following:-

Unit : Million Baht

Item	Transactions	Bond issued date	Annual interest rate per year (Percent)	Term of repayment		Financial Statements - equity method applied/ Separate Financial Statements	
				Maturity Period (year)	Date of redemption	2017	2016
	PWA Bond						
1	Year 2009 No.1	28 April 2009	3.730	10	28 Apr 2019	1,000.00	1,000.00
2	Year 2009 No.2	28 May 2009	3.995	10	28 May 2019	850.00	850.00
3	Year 2010 No.1	5 Nov 2009	4.670	10	5 Nov 2019	1,000.00	1,000.00
4	Year 2010 No.2	26 Aug 2010	3.490	10	26 Aug 2020	850.00	850.00
5	Year 2010 No.3	30 Aug 2010	3.500	7	30 Aug 2017	-	1,000.00
6	Year 2011 No.1	21 Feb 2011	3.980	10	21 Feb 2021	850.00	850.00
7	Year 2011 No.2	31 Mar 2011	4.089	15	31 Mar 2026	800.00	800.00
8	Year 2011 No.3	28 Jun 2011	3.760	8	28 Jun 2019	1,000.00	1,000.00
9	Year 2011 No.4	1 Sep 2011	3.970	15	1 Sep 2026	1,000.00	1,000.00
10	Year 2012 No.1	31 Oct 2011	3.750	10	31 Oct 2021	1,000.00	1,000.00
11	Year 2012 No.2-1	20 Sep 2012	4.090	15	20 Sep 2027	300.00	300.00
12	Year 2012 No.2-2	20 Sep 2012	4.115	15	20 Sep 2027	200.00	200.00
13	Year 2012 No.2-3	20 Sep 2012	4.180	15	20 Sep 2027	350.00	350.00
14	Year 2015 No.1	16 Oct 2014	3.494	10	16 Oct 2024	400.00	400.00
15	Year 2015 No.2	16 Oct 2014	3.435	8	16 Oct 2022	600.00	600.00
16	Year 2015 No.3	28 May 2015	2.940	8	28 May 2023	600.00	600.00
17	Year 2015 No.4	28 May 2015	2.990	8	28 May 2023	500.00	500.00
18	Year 2015 No.5	24 Sep 2015	2.888	8	24 Sep 2023	103.00	103.00
19	Year 2015 No.6	24 Sep 2015	3.140	8	24 Sep 2023	197.00	197.00
20	Year 2016 No.2	21 Jan 2016	2.950	12	21 Jan 2028	170.00	170.00
21	Year 2016 No.3	17 Mar 2016	1.750	5	17 Mar 2021	590.00	590.00
22	Year 2017 No.2	30 Aug 2017	2.190	7	30 Aug 2024	1,100.00	-
						13,460.00	13,360.00
		Less current portion of bonds				-	(1,000.00)
		Total Long-term loans				**13,460.00**	**12,360.00**

PWA issued bonds for investment with charging fees for sale and guarantee bond purchase for the year 2009 - 2017 at the rate of 0.50 - 1.00 percent of total bonds issued, which were guaranteed by the Ministry of Finance in both principal and interest bond issued, except for the bonds issued in 2015 in the 2nd time, the 4th time and the 6th time, and in 2016 in the 3rd time which were not guaranteed by the Ministry of Finance in principal and interest.

5.16.2 Domestic loans consisted of the following:-

Unit : Million Baht

Item	Government Savings Bank Loans	Loan Withdrawal Date	Rate of Interest (Percent)	Payment Due Date of Principal and Interests	Financial Statements - equity method applied/ Separate Financial Statements	
					30 September 2017	30 September 2016
1	1st loan withdrawal	12 May 2016	1.7767	12 Nov 2017	400.00	400.00
2	2nd loan withdrawal	13 Jun 2016	1.7767	12 Nov 2017	114.81	114.81
3	3rd loan withdrawal	30 Jun 2016	1.7767	12 Nov 2017	126.91	126.91
4	4th loan withdrawal	4 Aug 2016	1.7767	12 Nov 2017	214.91	214.91
5	5th loan withdrawal	16 Sep 2016	1.7767	12 Nov 2017	97.18	97.18
6	6th loan withdrawal	31 Oct 2016	1.7767	12 Nov 2017	236.33	-
7	7th loan withdrawal	6 Mar 2017	1.7767	12 Nov 2017	84.61	-
8	8th loan withdrawal	12 May 2017	1.7767	12 Nov 2017	123.85	-
	Total				**1,398.60**	**953.81**
	Less repayment				(635.75)	-
					762.85	**953.81**
	Less the portion of domestic loan with 1-year repayment period				(762.85)	-
	Total domestic loan				**-**	**953.81**

Government Savings Bank Loans

Loans from Government Savings Bank, amounting to Baht 1,486.00 million, is a loan that the Ministry of Finance guarantees principals and interests for the investment on PWA's urgent water resources management project for the fiscal year 2015 (additional), which the government is obliged to repay principals and interests of 75% of the loan amount and PWA is obliged to pay principals and interests of 25% of the loan amount.

Loan repayment period is 1 year and 6 months from the first loan withdrawal date. The initial disbursement of Baht 400.00 million will be made on 12 May 2016, and all loans will be withdrawn within 12 months from the first loan withdrawal date. As at 30 September 2017, PWA paid principals prior to due date amounting to Baht 635.75 million.

The 6-month Bangkok Interbank Offered Rate (BIBOR) according to the Bank of Thailand's announcement is used as the calculation basis of the loan interest rate plus margin interest rate at 0.0601% per year, and determined to use the BIBOR at the date of the first loan withdrawal with adjustment every 6 months in case of changes while the interest is to be repaid every 6 months from the first loan withdrawal date.

5.17 **Other current liabilities** consisted of the following:-

Unit : Million Baht

	Financial Statements - equity method applied/ Separate Financial Statements	
	2017	2016
Guarantee fund payables	310.79	302.23
Performance guarantee fund	518.43	771.02
Others	84.73	335.35
Total	**913.95**	**1,408.60**

5.18 **Deferred subsidized revenue and deferred donation asset revenue from public and private sectors**

Unit : Million Baht

	Financial Statements - equity method applied/ Separate Financial Statements			
	Bring forward 1 Oct 16	Increase	Decrease	Balance 30 Sep 17
Deferred subsidized revenue	17,533.23	2,791.85	632.88	19,692.20
Deferred donation revenue from private sector	2,264.62	497.87	221.35	2,541.14
Deferred donation revenue from public sector	3,407.18	906.79	168.13	4,145.84
Total	**23,205.03**	**4,196.51**	**1,022.36**	**26,379.18**

5.19 **Employee benefit obligations** consisted of the following:-

Unit : Million Baht

	Financial Statements - equity method applied/Separate Financial Statements	
	2017	2016
Severance payments under labor law	1,261.55	1,085.33
Balance vacation when retirement	168.46	108.32
Souvenirs for retirement	65.47	56.49
Souvenirs for long-time of service	56.51	48.71
Employee gratuity fund	68.33	65.05
Total	**1,620.32**	**1,363.90**

A change in the present value of employee benefit obligation and expenses - employee benefits in statement of comprehensive income for the year ended 30 September 2017 as follows:

Unit : Million Baht

	Financial Statements - equity method applied/ Separate Financial Statements
Present value of employee benefit obligation at the beginning of installment (1 October 2016)	1,363.90
Employee benefit obligation in statement of comprehensive income	
Current service costs	158.65
Interests	33.15
Loss from the estimation on actuarial basis	
- Benefit project after retirement	171.81
Loss from the estimation on actuarial basis	
- Other long-term benefit projects	4.92
Less Actual payment of benefit	(94.72)
Retired employees	(4.93)
Difference between the estimation and the actual payment of employee benefit obligation	(12.46)
Present value of employee benefit obligation at the end of installment (30 September 2017)	**1,620.32**

Employee benefit obligation in statement of financial position as at 30 September 2017 consisted of the following:

Unit : Million Baht

	Financial Statements - equity method applied/ Separate Financial Statements
Present value of employee benefit obligation at the end of installment	1,620.32
Fair value of project assets	-
Employee benefit obligation – presented in statement of financial position	**1,620.32**

PWA determines the benefit plan for severance payment for its employees under the labor law and the benefits in accordance with the regulation of PWA concerning souvenirs for the employees who retire and the employees who have completed the specified working period of time.

PWA's key assumptions in accordance with actuarial basis

	Percent per Year	
	2017	2016
Discounted rate	2.44	3.21
Employee turnover	0.3065 - 1.9564	0.6574 - 1.5033
Mortality rate announced by the Office of Insurance Commission	2017	2008

An analysis of the sensitivity of key assumptions in calculation

PWA's provisions on employee benefits are sensitive to changes in assumptions used for calculation. Changes in assumptions can occur due to changes of market and inflation conditions including impacts of possible changes of the following key assumptions:

Unit : Million Baht

	Financial Statements - equity method applied/ Separate Financial Statements	
	2017	2016
Average discounted rate		
Increase 1 percent	(156.43)	(122.48)
Decrease 1 percent	186.24	145.01

Average duration of the obligation of PWA benefits is 20.01

Employee gratuity fund

PWA established employee gratuity fund as stated in article 36 of Provincial Waterworks Authority Act B.E. 2522 (1979) for the purpose of being a fund for aiding employees who retire in accordance with the regulations. PWA's provident fund Act B.E. 2523 (1980) determines that PWA is required to make a contribution to the fund of 10 percent of employees' salaries and wages.

PWA adjusted the estimation of future benefit for employees who worked with PWA throughout working period until retirement based on actuarial basis by discounting to present value at the rate of return on government bond as initial reference rate. Such estimation is calculated on actuarial method by Project Unit Credit Method.

As at 30 September 2017 and 2016, PWA has the employee benefit obligation according to Provincial Waterworks Authority's employee gratuity fund B.E 2523 (1980) amounting to Baht 68.33 million and Baht 65.05 million respectively by presenting the estimated liabilities in the long-term liabilities. In 2017 and 2016, there were 2 employees who are the membership of employee gratuity fund at the amount of Baht 5.25 million and 1 person at the amount of Baht 3.43 million respectively which were presented as employee gratuity fund payable in current liabilities in the portion of expense payable.

Details of assets, liabilities and fund as follows:-

Unit: Million

	Financial Statements - equity method applied/ Separate Financial Statements	
	2017	2016
Assets		
Current assets		
Deposits at bank	5.69	4.18
Unearned cash	67.89	64.19
Total current assets	**73.58**	**68.37**
Other receivables	0.11	0.11
Less Allowance for doubtful accounts	(0.11)	(0.11)
Other account receivables - Net	-	-
Total assets	**73.58**	**68.37**
Liabilities and fund		
Employee gratuity fund payable	5.25	3.43
Total liabilities	**5.25**	**3.43**
Fund		
Carrying balance before adjustment	65.05	58.98
Add PWA contribution received interim period	4.94	3.85
Adjustment during the period	-	0.10
Less payment during the period	(5.25)	(3.43)
Adjustment during the period	(0.93)	-
Balance after adjustment	63.81	59.50
Add profit (loss) from estimation calculated on actuarial method – Benefit project after retirement	4.52	5.55
Total	68.33	65.05
Add revenue higher (lower) than expense for this period	-	(0.11)
Total fund	**68.33**	**64.94**
Total liabilities and fund	**73.58**	**68.37**
Employee benefit obligation	68.33	65.05

5.20 Provisions on litigation

As at 30 September 2017, PWA was sued and recovered damage. When considering the status of lawsuit, it could be expected to have the contingent liabilities of 15 cases. The provisions for such cases were recorded at the amount of Baht 46.96 million in accordance with notes to financial statement no. 6.

5.21 Provisions on private joint venture agreements

As at 30 September 2017, provisions on joint venture agreements consisted of the following: -

Unit : Million Baht

	Financial Statements - equity method applied/ Separate Financial Statements
Balance as at 1 October 2016	4,166.49
Provisions used during the year	(270.57)
Financing costs	53.29
Reversing entry of uncured provisions	(89.53)
Balance as at 30 September 2017	**3,859.68**

5.22 Provisions on the building and construction demolishment

As at 30 September 2017, provisions on the building and construction demolishment consisted of the following: -

Unit : Million Baht

	Financial Statements - equity method applied/ Separate Financial Statements
Balance as at 1 October 2016	21.44
Decreased provisions	0.81
Financing costs	(3.44)
Balance as at 30 September 2017	**18.81**

5.23 **Long-term guarantee** consisted of the following:-

Unit : Million Baht

	Financial Statements - equity method applied/ Separate Financial Statements	
	2017	2016
Water usage guarantee	1,997.05	1,920.64
Employee guarantee	24.57	24.31
Total	**2,021.62**	**1,944.95**

Long-term guarantee deposits

PWA has a policy to manage water usage guarantee and its interests so as to generate benefits for users. According to the Regulation of Provincial Waterworks Authority effective from 23 November 2009 regarding "Water Usage Guarantee Administration B.E. 2552 (2009), the committee is responsible for controlling water usage guarantee fund and its interest by depositing cash in the account "Water usage guarantee fund" not less than Baht 300.00 million in order to reserve a fund for refunding of water usage guarantee to customers, and increasing reserve as appropriated. The remaining water usage after deducting reserve for funding of water usage guarantee to customers can be used as working capital. PWA can repay water usage guarantee fund which was used as working capital to water usage guarantee fund account not less than Baht 50.00 million each quarter until the amount was fully covered; and pay a return to the fund at the same interest rate established by the Bank for saving accounts of state enterprises by depositing in the "Interest from water usage guarantee" account on a monthly basis.

In 2017, the PWA Board of Directors passed the resolution in the 11th meeting of 2016 on 22 November 2016 approving PWA to borrow money amounting to Baht 625.00 million from the fund to increase its liquidity, with the total disbursement on 25 September 2016.

In 2016, the PWA Board of Directors passed the resolution in the 9th meeting of 2016 on 20 September 2016 approving PWA to borrow money amounting to Baht 1,000.00 million from the fund to increase its liquidity, with the first disbursement of Baht 680.00 million on 29 September 2016, and the second disbursement of Baht 320.00 million on 10 October 2016.

The repayment period for water usage guarantee is not less than Baht 50.00 million per quarter with the first installment of the water usage guarantee to be repaid on 30 December 2016. As at 29 December 2016, Governor of PWA has requested to delay the repayment for water usage guarantee for 1 year on 30 December 2017 under the PWA regulation on the fund management Article 7 (5), paragraph 2, providing that when PWA lacks revolving fund or has financial liquidity problems, it can delay the repayment by requesting the PWA Governor for approval and reporting to the PWA Board of Directors.

The interest rate of the loan is based on that of the type of bank accounts which the PWA has withdrawn from the fund at the current interest rate at the end of the month. The interest is to be recorded on the fund income account of that month as announced by the bank and on the last business day of the month. If the last day of the month falls on the holiday, such interest is to be recorded by the fund as the accrued interest which is totally calculated as interest income in the next month, and to be recorded by PWA as interest payable.

5.24 Capital consisted of the following:-

Unit : Million Baht

	Financial Statements - equity method applied/ Separate Financial Statements		
	2017	2016	Increase (Decrease)
Capital	2,204.44	2,204.44	-
Contribution from the government	30,919.65	30,919.65	-
Total	**33,124.09**	**33,124.09**	**-**

5.25 Operating Performance

In 2017 and 2016, the operating performance generated profit for the year of Baht 5,999.61 million and Baht 4,787.69 million respectively. When compared to 2016, the profit in 2017 increased by 1,211.92 million Baht or 25.31 percent which can be analyzed as follows:

Unit : Million Baht

	Separate Financial Statements			
	2017	2016	Increase (Decrease)	
			Amount	Percent
Revenuess				
Revenue from water supply sale and services	25,943.46	25,680.45	263.01	1.02
Revenue from pipeline and installation	1,911.77	2,115.07	(203.30)	(9.61)
Other incomes	1,880.36	1,668.59	211.77	12.69
Total revenues	**29,735.59**	**29,464.11**	**271.48**	**0.92**
Expenses				
Installation and pipeline costs	1,551.86	1,730.75	(178.89)	(10.34)
Operating and administrative expenses	20,087.72	20,450.17	(362.45)	(1.77)
Other expenses	176.85	155.15	21.70	13.99
Financing costs	1,919.55	2,340.35	(420.80)	(17.98)
Total expenses	**23,735.98**	**24,676.42**	**(940.44)**	**(3.81)**
Profit for the year	**5,999.61**	**4,787.69**	**(1,211.92)**	**25.31**

Revenues from water supply sale and service were increased by 263.01 million Baht or 1.02 percent due to an increase in customers and quantity of water supply.

Other incomes were increased by Baht 211.77 million or 12.69 percent mainly from an increase of income from fine and damage, income from sales of forms, income from the government's contribution, income from donation from public and private sectors and dividend income.

Expenses from operation and administration were decreased by Baht 362.45 million or 1.77 percent, mainly from a decrease in loss from provision for liabilities - Public-Private Partnership contract, pipeline maintenance cost, raw water purchase cost from private sector, as well as loss from the impairment of permanent assets.

Other expenses were increased by Baht 21.70 million or 13.99 percent, mainly from an incline in loss from provision for liabilities - lawsuit, loss from fine and paid damage, donation for social benefits and loss from lack of permanent assets pending for investigation.

Financing costs were decreased by Baht 420.80 million or 17.98 percent due to a decrease of paid interest from provision for liabilities, the amount of which in 2016 was Baht 1,905.25 million and while PWA's bond guarantee fees was Baht 14.30 million.

5.26 Other revenues consisted of the following:-

Unit : Million Baht

	Financial Statements - equity method applied	
	2017	2016
Dividend income	17.37	15.14
Interest received	42.17	66.34
Revenue recognition from donation - public sectors	221.34	224.72
Revenue recognition from government contribution	168.12	133.57
Revenue recognition from government contribution	632.89	548.15
Other revenues	464.07	379.71
Total	**1,545.96**	**1,367.63**

Unit : Million Baht

	Separate Financial Statements	
	2017	2016
Dividend income	351.77	316.10
Interest received	42.17	66.34
Revenue recognition from donation - private sectors	221.34	224.72
Revenue recognition from donation - public sectors	168.12	133.57
Revenue recognition from government contribution	632.89	548.15
Other revenues	464.07	379.71
Total	**1,880.36**	**1,668.59**

5.27 Transactions classified by the characteristics of expenses

Transactions for the years ended on 30 September 2017 and 2016 are classified by the characteristics of expenses as follows:

Unit : Million Baht

	Financial Statements - equity method applied/ Separate Financial Statements	
	2017	2016
Employee expenses	4,350.44	4,089.78
Depreciation on property, plant and equipment	5,074.85	4,698.17
Loss on the impairment of assets	41.09	83.39
Purchased water expense	5,440.30	5,932.29
Electricity expense	2,086.52	2,082.31
Repairing expense	1,123.00	1,391.14
Amortization of right of possession over government property	0.54	0.54
Amortization of intangible assets	30.94	27.34
Other expenses	1,940.04	2,145.21
Total	**20,087.72**	**20,450.17**

5.28 Other expenses consisted of the following:-

Unit : Million Baht

	Financial Statements - equity method applied/ Separate Financial Statements	
	2017	2016
Reimbursement fines	18.52	5.90
Distributed material costs	3.10	3.95
Loss from distribution of assets	70.72	116.35
Loss from adjustment of residual value of assets	8.44	(13.06)
Other expenses	76.07	42.01
Total	**176.85**	**155.15**

5.29 **Financial costs** consisted of the following:-

Unit : Million Baht

	Financial Statements - equity method applied/ Separate Financial Statements	
	2017	2016
Fees for government bond	14.30	14.92
PWA bond interest	453.05	437.62
Government Savings Bank's loan interest	4.90	0.87
Other loan interest	14.29	0.04
Interest payable from provision for liabilities	53.30	461.37
Interest payable according to financial lease contract	1,379.19	1,424.61
Interest payable from provision for liabilities – building demolition costs	0.52	0.92
Total	**1,919.55**	**2,340.35**

5.30 **Transactions related to Top Executives**

The transactions related to Top Executives included in the administrative expenses in the statement of comprehensive income for the year ended 30 September 2017 and 2016 were composed of as follows:

Remuneration of Board of Directors

The remuneration of Board of Directors and top management of 11 persons paid by PWA comprised meeting allowance, bonus and remuneration for the year ended 30 September 2017 and 2016 as described below :

Unit : Million Baht

	Financial Statements - equity method applied/ Separate Financial Statements	
	2017	2016
Board of Directors - meeting allowance	3.18	3.79
Board of Directors - bonus	1.26	1.42
Board of Directors - remuneration	1.58	1.69
Total	**6.02**	**6.90**

Remuneration for Top Executives

The remuneration for Top Executives of 10 persons paid by PWA consisted of salary, bonus, extra remuneration and retirement benefits for the year ended 30 September 2017 and 2016 as described below:

Unit : Million Baht

	Financial Statements - equity method applied/ Separate Financial Statements	
	2017	2016
Short-term benefits	18.95	21.11
Retirement benefits	11.12	10.23
Other long-term benefits	-	0.08
Total	**30.07**	**31.42**

6. Contingent liabilities

As at 30 September 2017, PWA had 46 cases consisting of 35 cases with monetary claim totaling Baht 232.66 million and 11 cases without monetary claim as follows:-

6.1 The 5 cases of breach of contracts comprised 5 cases with monetary claim totaling Baht 152.23 million consisted of 1 case under the consideration of the Supreme Court, 1 case under the consideration of the Supreme Administrative Court, 2 cases under the consideration of the Central Administrative Court and 1 case under the consideration of the Administrative Court.

6.2 Among 21 cases of unfair contracts and request for the refund of fine, 20 cases are with monetary claim and amounted to Baht 52.17 million. Out of these cases, 1 case is under the consideration of the Supreme Court, 2 cases under the consideration of the Supreme Administrative Court, 3 cases under the consideration of the Central Administrative Court, 8 cases under the consideration of the Administrative Court, 1 case under the consideration of the Appeal Court, 2 cases under the consideration of the Provincial Court, 2 cases under the consideration of the Civil Court and 1 case under the consideration of the Labour Court. 1 case without monetary claim is under the consideration of the Central Administrative Court.

6.3 Out of the 10 cases of tort, 9 cases are with monetary claim and amounted to Baht 27.48 million. Among these cases, 1 case is under the consideration of the Supreme Court, 2 cases under the consideration of the Supreme Administrative Court, 2 cases under the consideration of the Central Administrative Court, 1 case under the consideration of the Appeal Court, 2 cases under the consideration of the Provincial Court and 1 case under the consideration of the District Court. 1 case without monetary claim is under the consideration of the Central Administrative Court.

6.4 Out of the 9 cases of revoke to Administrative Act with unreasonable ground, 1 case is with monetary claim amounted to Baht 0.78 million and under the consideration of the Central Labour Court. 8 cases are without monetary claim under the consideration of the Supreme Administrative Court, 1 case under the consideration of the Central Administrative Court, 3 cases under the consideration of the Administrative Court and 1 case under the Labour Court.

6.5 1 criminal case without monetary claim is under the consideration of the Appeal Court. However, PWA has reserved for the contingent damages which may be occurred due to the result of such cases in the financial statement amounting to Baht 46.96 million, and PWA management took in the consideration of setting reserves in satisfactory to contingent damages.

7. Private joint venture projects

As at 30 September 2017, PWA has the private joint venture contracts totaling of 12 projects as follows:

Project No.	Private joint venture contract	Period of contract Year/dated	Private company jointly invested	Conditions in the contract
1	Pathum Thani-Rangsit Water Supply Project (BOOT)	25 years 31 August 1995	Pathum Thani Water Supply Co., Ltd.	- The contract commenced from 15 October 1998 to 14 October 2023. - At the end of the contract, the facilities constructed by the company will be transferred to PWA. - The water price rate from the specified calculation formula and the minimum water quantity purchased are determined.
2	Ratchaburi-Samut Songkhram Water Supply Project (BOO)	30 years 23 June 1999	EGCOM Tara Co., Ltd.	- The contract commenced from 7 April 2001 to 6 April 2031. - The water price rate from the specified calculation formula and the minimum water quantity purchased are determined. The construction by the Company consisted of the following two parts: **Part 1** The production system is proposed to sell to PWA when the contract ends. **Part 2** The construction of substations at Damneon Saduak Waterworks and Samut Songkhram Waterworks will be transferred to PWA once completely constructed.
3	Phuket Water Supply Project (BOOT)	10 years 28 October 1999 amended contract to extend to 25 years 27 December 2005	Require Construction Co., Ltd. (recently named R.E.Q. Water Services Co., Ltd.)	- The contract commenced from 15 December 2000 to 14 December 2025. - The amended contract specifies more water quantity purchased by PWA and a contract extension of 25 years starting 15 December 2000. - The water price rate from the specified calculation formula and the minimum water quantity purchased are determined.

Project No.	Private joint venture contract	Period of contract Year/dated	Private company jointly invested	Conditions in the contract
4	Sattahip Water Supply Project	30 years 28 July 2000 Amended 18 October 2004	Eastern Water Resource Development and Management Public Company Limited	- The contract commenced from 28 February 2001 to 27 February 2031. - The Company pays a return at a specified rate of 7% of monthly water sales and service. - The amended contract specified an additional construction of production system for Pattaya Waterworks - The water price rate from the specified calculation formula and the minimum water quantity purchased are determined. - PWA has to compensate for the minimum water quantity and quality. In case of less quality, the Company has to compensate at the rate of 5% for less than the highest level and 10% for less than the acceptable level. The Company will pay to PWA at the rate of 0.01% of total revenue from distributing water to Pattaya Waterworks. - Any facilities constructed by the Company will belong to PWA after the contract ends in terms of distribution system and remote control system or SCADA.
5	Nakhon Pathom - Samut Sakhon Water Supply Project (BOO)	30 years 21 September 2000	TTW PLC. or Thai Tap Water Supply Public Company Limited (previously named VKCS (Thailand) Co., Ltd.)	- The contract commenced from 21 July 2004 to 20 July 2034. - The ownership of the facilities constructed including land will be retained to the Company when the contract ends. - The water price rate from the specified calculation formula and the minimum water quantity purchased are determined. PWA has to compensate for the minimum water quantity and quality. In case of less quality, the Company has to compensate at the rate of 5% for less than the highest level and 10% for less than the acceptable level.

Project No.	Private joint venture contract	Period of contract Year/dated	Private company jointly invested	Conditions in the contract
6	Nakorn Sawan Aok Water Supply Project (BOOT)	25 years 7 November 2000	Nakorn Sawan Water Supply Co., Ltd.	- The contract commenced from 1 March 2003 to 28 February 2028. - The ownership of facilities constructed will be transferred to PWA at the end of the contract, (after examining the production system in another 600 days). - The Company is responsible for the improvement, maintenance and expansion of the production system and the water supply to the consumers on behalf of PWA. - In case the additional water supply system is constructed by the Company, PWA has to pay back for the investment afterwards but if constructed by PWA, the Company has to control the rate of water lost from such additional system. - The water price rate from the specified calculation formula and the minimum water quantity purchased are determined.
7	Chachoengsao Water Supply Project (BOOT)	25 years 9 November 2000	Chachoengsao Water Supply Co., Ltd.	- The contract commenced from 1 April 2003 to 28 February 2028. - The ownership of facilities constructed will be transferred to PWA at the end of the contract, (after examining the production system in another 600 days). - The Company is responsible for the improvement, maintenance and expansion of the production system and the water supply to the consumers on behalf of PWA. - In case the additional water supply system is constructed by the Company, PWA has to pay back for the investment afterwards but if constructed by PWA, the Company has to control the rate of water lost from such additional system.

Project No.	Private joint venture contract	Period of contract Year/dated	Private company jointly invested	Conditions in the contract
				- The water price rate from the specified calculation formula and the minimum water quantity purchased are determined.
8	Bangpakong Water Supply Project (BOOT)	25 years 9 November 2000	Bangpakong Water Supply Co., Ltd.	- The contract commenced from 1 April 2003 to 31 March 2028. - The ownership of facilities constructed will be transferred to PWA at the end of the contract, (after examining the production system in another 600 days). - The Company is responsible for the improvement, maintenance and expansion of the production system and the water supply to the consumers on behalf of PWA. - In case the additional water supply system is constructed by the Company, PWA has to pay back for the investment afterwards but if constructed by PWA, the Company has to control the rate of water lost from such additional system. - The water price rate from the specified calculation formula and the minimum water quantity purchased are determined.
9	Reverse Osmosis Water Production Project (BOO) to resolve water shortage of Koh Samui Waterworks according to the Cabinet's resolution dated 28 December 2004	15 years 7 July 2004	Eastern Water Resource Development and Management Public Company Limited	- The contract commenced from 12 May 2005 to 11 May 2020. - The water price rate from the specified calculation formula is determined yearly.

Project No.	Private joint venture contract	Period of contract Year/dated	Private company jointly invested	Conditions in the contract
10	Phanatnikom and Banboeng Water Supply Project (BOO)	15 years 10 September 2004	Industrial Water Resource Management Co., Ltd.	- The contract commenced from 5 January 2005 to 4 January 2020. - PWA has to compensate to the Company for the minimum water quantity and quality at the water price rate of each year. In case of less quality, the Company has to compensate to PWA at the rate of 5% for less than the highest level and 10% for less than the acceptable level.
11	Rayong Water Supply Project (BTO)	25 years 14 March 2006	UU Group Consortium consists of - Universal Utilities Co., Ltd. - Chachoengsao Water Supply Co., Ltd. - Bang Pakong Water Supply Co., Ltd. - Nakom Sawan Water Supply Co., Ltd.	- The contract commenced from 12 July 2006 to 11 July 2031. The ownership of the facilities constructed by the Consortium will be immediately transferred to PWA. The Consortium has an authorization to produce and sell water to PWA. - PWA has to compensate to the Consortium for the minimum water quantity and quality. - A guarantee of Baht 6 million is required in the first year and a new guarantee of 5% of water sales according to the minimum water quantity is required to replace in the following years. A previous guatantee then must be returned to the Consortium.

Project No.	Private joint venture contract	Period of contract Year/dated	Private company jointly invested	Conditions in the contract
12	Chonburi Water Supply Project (BOO)	20 years 3 June 2009	Universal Utilities Co., Ltd.	- The contract commenced from 1 December 2009 to 30 November 2029. - The Company has to construct the facilities by its own investment. - PWA has to compensate to the Company for the minimum water quantity and the determined quality at the water price rate of each year (except for force majeure according to the contract). In case of less quality and quantity, the company has to compensate at the rate of 10% of water quantity required to purchase in the period multiplying by the water price including value added tax in that period and multiplying by the number of days starting from the date of less quality incurred to the date of complete correction. - A guarantee of 10% on this investment is required in the first year at the contract date and a bank guarantee of not less than 5% on water sales including value added tax according to the minimum water quantity is required to be replaced in the following years or at the end of the contract.

8. Events after the reporting period

On 20 March 2017, a fire broke out on the 4th floor of Building 2 at the headquarter and caused damage to all four floors. On June 23, 2017, the Investigation Committee had reported the result of the fact-finding investigation to the Task Force Team who worked on the assessment of the value of property damaged by fire at the PWA headquarters. The impact of the fire and water used caused the damage amounted to Baht 20.26 million. The cost of damage was divided into three parts: the net cost of damage to the building and construction amounted to Baht 10.60 million, the cost of damage to equipment amounted to Baht 4.24 million, and the cost of damage to office supplies amounted to Baht 5.42 million. PWA has already recorded damages from the fire incident in the statement of comprehensive income.

9. Approval of Financial Statements

These financial statements were approved by PWA's board of directors as at 20 March 2018.

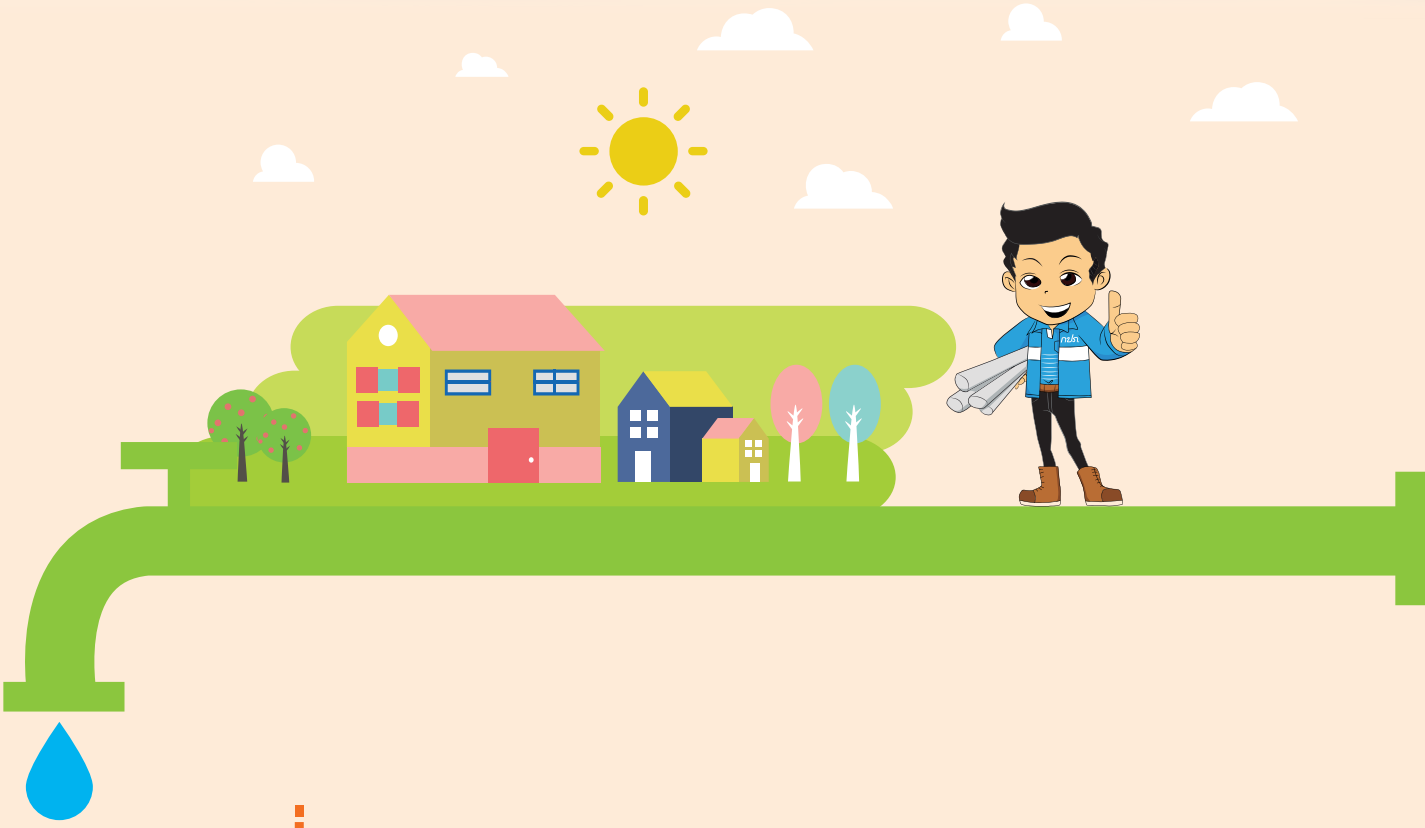

หมวดที่ 3

รายงานผลการปฏิบัติ
ตามพระราชบัญญัติข้อมูลข่าวสาร
ของราชการ พ.ศ. 2540
ประจำปีงบประมาณ 2559

รายงานผลการปฏิบัติตามพระราชบัญญัติ ข้อมูลข่าวสารของราชการ พ.ศ. 2540 ประจำปีงบประมาณ 2560

พระราชบัญญัติข้อมูลข่าวสารของราชการ พ.ศ. 2540 เป็นกฎหมายที่รองรับสิทธิของประชาชนโดยได้กำหนดสิทธิในการรับรู้ข้อมูลข่าวสารเกี่ยวกับการดำเนินการต่างๆ ของรัฐ และกำหนดหน้าที่หน่วยงานของรัฐ และเจ้าหน้าที่ของรัฐให้ต้องปฏิบัติตามกฎหมาย เพื่อรับรองและคุ้มครองสิทธิของประชาชนไปพร้อมกัน

การประปาส่วนภูมิภาค ได้ถือปฏิบัติตามพระราชบัญญัติข้อมูลข่าวสารของราชการ พ.ศ. 2540 อย่างเคร่งครัด ดังต่อไปนี้

1. แต่งตั้งคณะกรรมการพิจารณาข้อมูลข่าวสารของการประปาส่วนภูมิภาค ตามคำสั่ง กปภ. ที่ 747/2559 ลงวันที่ 13 พฤษภาคม 2559
2. มีการเผยแพร่ข้อมูลข่าวสารผ่านทางเว็บไซต์ www.pwa.co.th, http://infocenter.pwa.co.th/, http://www.oic.go.th/infocenter2/217/
3. ส่งข้อมูลตามมาตรา 7 (1) (2) และ (3) ลงพิมพ์ในราชกิจจานุเบกษา
4. ดำเนินการจัดทำข้อมูลเป็นแฟ้มจำแนกตามมาตรา 7 (1) (2) (3) และ (4) จัดเก็บในศูนย์ข้อมูลข่าวสาร กปภ.
5. ปฏิบัติตามมาตรา 9 โดยจัดสถานที่ให้ประชาชนสามารถเข้าตรวจดูข้อมูลข่าวสารได้อย่างสะดวก
6. จัดทำบัญชีรายการหรือดัชนีรายการข้อมูลข่าวสารที่อยู่ในศูนย์ข้อมูลข่าวสาร
7. จัดทำเป็นแฟ้มจำแนกข้อมูล เป็นหมวดหมู่เพื่อความสะดวกในการตรวจดูข้อมูล
8. จัดเตรียมข้อมูลแสดงไว้ ณ ศูนย์ข้อมูลฯ ตามประกาศคณะกรรมการข้อมูลข่าวสารของราชการ มาตรา 9 (8) เช่น
   - ประกาศประกวดราคาสอบราคา
   - ผลการพิจารณาจัดซื้อจัดจ้าง
   - ผลการพิจารณาจัดซื้อจัดจ้างตามแบบ สขร. 1 ใน Web Site ของหน่วยงาน
9. การปฏิบัติตามมาตรา 11 มีการเก็บสถิติการให้บริการข้อมูลข่าวสารผ่านระบบอื่นๆ ในรอบ 1 ปีงบประมาณ ดังนี้
   - ช่องทาง e-mail จำนวน 353 ราย
   - ช่องทาง PWA Call Center 1662 จำนวน 230,903 ราย
   - ช่องทางอิเล็กทรอนิกส์ผ่านทางเว็บไซต์ สขร.

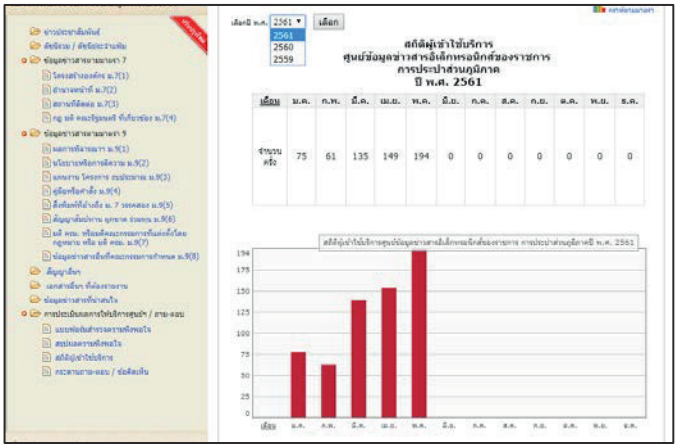

10. ขั้นตอนการขอรับบริการข้อมูลข่าวสาร ณ ศูนย์ข้อมูลข่าวสารการประปาส่วนภูมิภาค มีดังนี้

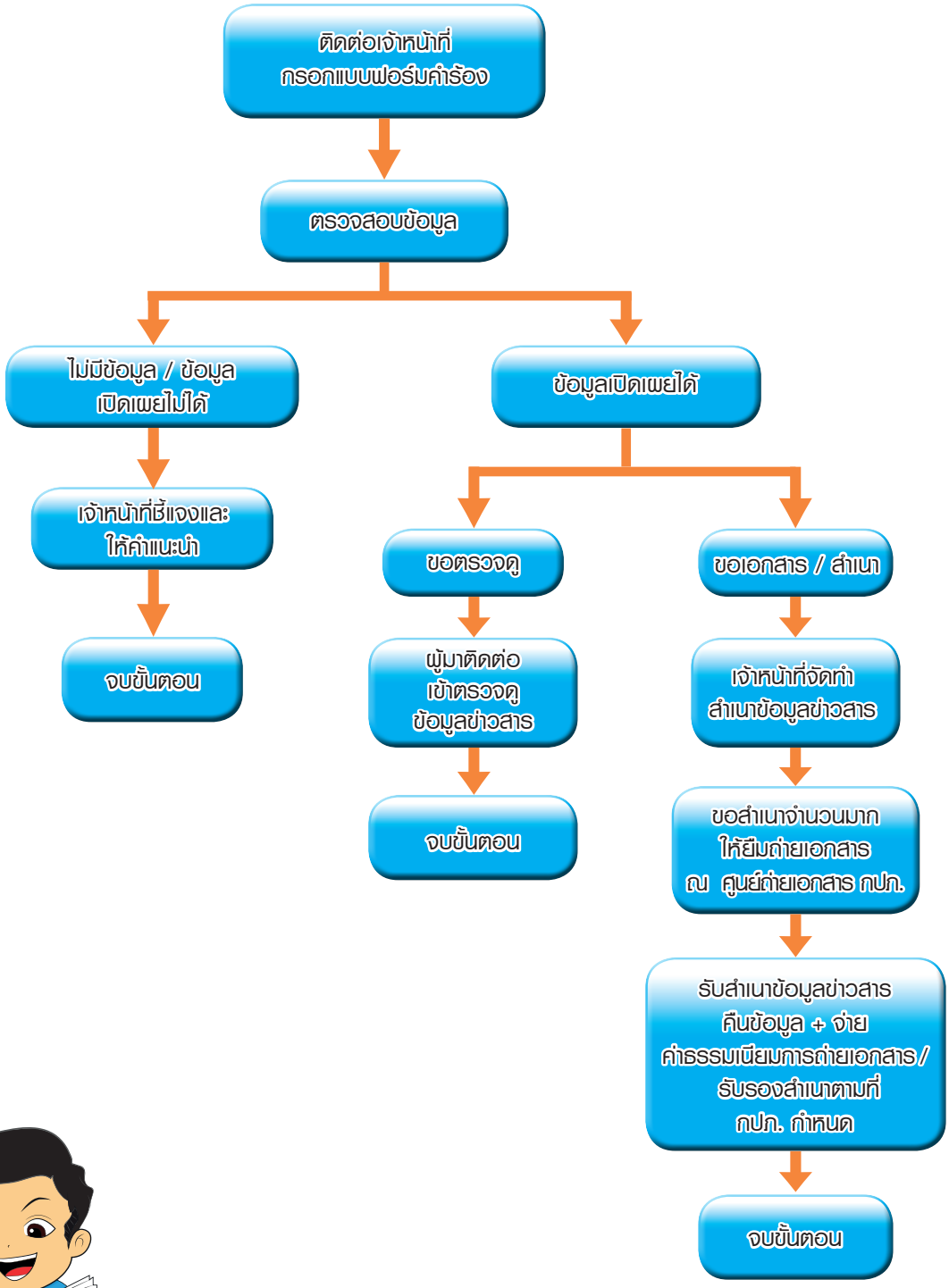



หมายเหตุ :

1. ระยะเวลาในการให้บริการข้อมูลข่าวสาร ดำเนินการแล้วเสร็จ ภายใน 1 วัน ที่รับคำขอ
2. หากข้อมูลข่าวสารที่ขอมีจำนวนมาก ไม่สามารถดำเนินการให้แล้วเสร็จ เจ้าหน้าที่จะแจ้งกำหนดวันให้ผู้ขอข้อมูลทราบภายใน 15 วัน
3. ถ้าสงสัยเป็นบุคคลต่างด้าว ขอดูหลักฐาน อาจไม่ให้บริการได้



การประปาส่วนภูมิภาค
Provincial Waterworks Authority

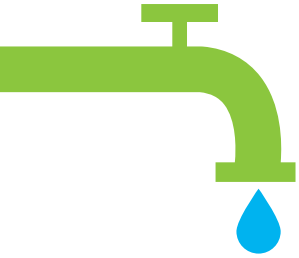

การประปาส่วนภูมิภาค
Provincial Waterworks Authority

72 ถนนแจ้งวัฒนะ หลักสี่
กรุงเทพมหานคร 10210
Tel. 0 2551 8276
www.pwa.co.th

สายด่วนการประปาส่วนภูมิภาค
PWA 1662
Contact Center

